MICROCOPY RESOLUTION TEST CHART

(ANSI and ISO TEST CHART No. 2)

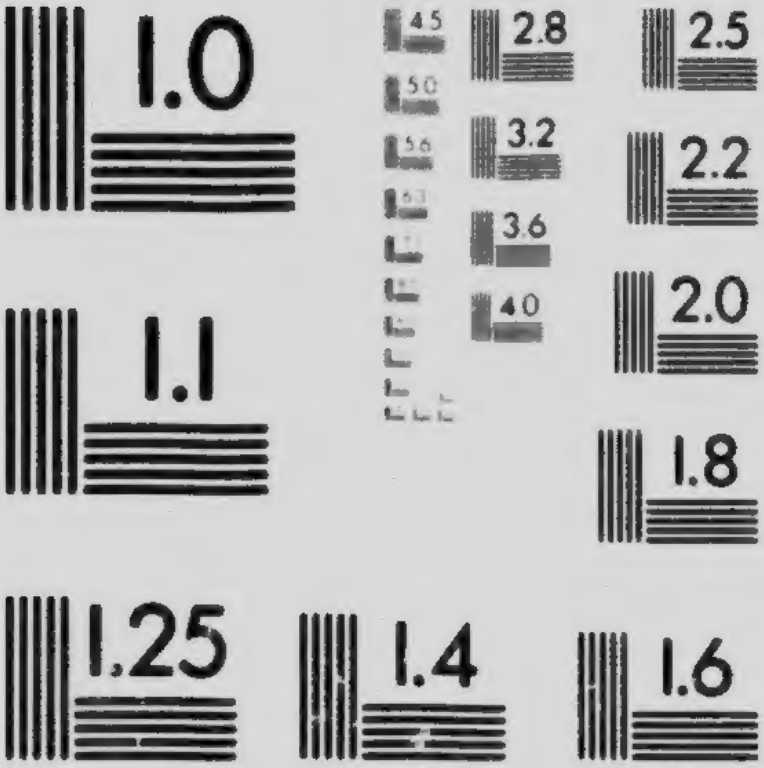

APPLIED IMAGE Inc

1653 East Main Street
Rochester New York 14609 USA
(716) 482 - 0300 - Phone
(716) 288 - 5989 - Fax

SOURCES FOR GREEK HISTORY

G. F. HILL

HENRY FROWDE, M.A.
PUBLISHER TO THE UNIVERSITY OF OXFORD
LONDON, EDINBURGH
NEW YORK AND TORONTO

SOURCES

FOR

GREEK HISTORY

BETWEEN THE PERSIAN AND PELOPONNESIAN WARS

COLLECTED AND ARRANGED

BY

G. F. HILL, M.A.

OF THE BRITISH MUSEUM

SECOND ISSUE

OXFORD

AT THE CLARENDON PRESS

1907

ALFREDI GOODWIN

MEMORIAE

PREFACE

THE object of this book is primarily educational. The student of history is too apt to study it not in the light of ancient authorities, but in the reflections of modern writers. He is hardly to blame. His time as a rule is short, and the vast majority of the ancient authorities are only accessible at a considerable expenditure of trouble, and sometimes of money. Yet it is only by a careful balancing of these authorities even the most worthless) that the mind can be trained to form an accurate estimate of their value. Doubtless it is unfair to judge the best of them in the excerpted form in which they appear in this collection; yet it has seemed better to have them thus than not at all.

Secondarily, this book may perhaps be of some use to the more advanced scholar, who is able to explore his sources for himself, but who may be glad to have a certain number of them at hand for ready reference.

I have been careful to 'edit' the authorities as little as possible, leaving explanations to the teacher[1]. Of course, in so far as a particular grouping has to be adopted, it is impossible to avoid expressing a certain

[1] For an occasional suggestion I must not disclaim responsibility; e.g. Ἄγερρος (a Makedonian name) in III. 272; Χαλκιδῆς in II. 19 (i.) 44 (cf. Strabo, xiv. 464: εἶτα Χαλκιδεῖς [καὶ] ὁ τῆς χερρονήσου ἰσθμὸς τῆς Τηίων καὶ Ἐρυθραίων).

amount of conviction; but, apart from this, the reader has been left free in each case to choose his own interpretation.

The title gives but an approximate idea of the scope of the work. The collection of sources has ceased where Thucydides takes up his direct narrative, so that the quarrel which precipitated the Peloponnesian War has been excluded. An absolutely complete collection of passages bearing on the history of the Pentekontaetia would require many volumes, in which all the authorities should be printed in full, and art, literature, and philosophy be represented along with politics and biography. In default of this, an attempt has been made to include such passages relating to the former matters as most directly concern history in the narrower sense of the word. Constitutional antiquities have been similarly dealt with, and from the side of historical development rather than with the object of describing the actual working of the constitution. The printing of the two great historians and of the *Ἀθηναίων Πολιτεία* has been dispensed with for want of space, and because they can best be supplied from the shelves of those who are likely to consult this work.

In printing the inscriptions I have followed the system adopted by Dittenberger in his *Sylloge*, as being, with all its shortcomings, the best substitute for a facsimile. Where possible, the texts of inscriptions have been compared with facsimiles, and this will account for occasional slight variations from the transliterations which are given, for instance, in the *Corpus*.

The editions named in the *Index Auctorum* have not been rigidly adhered to in all their readings.

The following signs have been consistently used in the printing of the inscriptions :—

[ ] Enclosing letters supplied by conjecture, where there is room for them on the original.

.... Each point representing a missing letter.

--- Representing an uncertain number of missing letters.

⟨ ⟩ Enclosing letters which appear superfluously on the original.

( ) Enclosing conjectural emendations of a blunder on the original.

| Marking the end of a line.

In the case of literary texts :—

.... Represents any number of words omitted as not material to the purposes of the quotation.

* * * Represents a lacuna in the MS.

The signs used in the Didot edition of the Scholia to Aristophanes have been retained[1]. The meaning of the signs occurring in other passages will it is hoped be clear without farther explanation.

It would take pages to express my thanks to the authors of various books which I have consulted. Busolt's *Griechische Geschichte* will be recognized by all who know it as having been my chief guide. Next to that, the *Corpus Inscriptionum Atticarum* ought perhaps to be mentioned. My thanks are due to Mr. C. J. Naef, of the Admiralty, for undertaking a tedious task—the revision of the greater part of the non-epigraphic texts. By his help a large number of the errors which inevitably creep into a work of this kind have been eliminated.

[1] Unsatisfactory as the text of this edition may be, I have thought better to employ it, as giving the whole scholia, than to adopt Dr. Rutherford's recension of the Ravenna scholia.

I need not say that I shall be grateful for criticisms which will help me to amend faults of selection and arrangement. For many of these the excuse lies in the fact that I have been able to devote to the work only such time as could be spared from official duties.

G. F. HILL.

British Museum,
May, 1897.

NOTE TO THE SECOND ISSUE

The re-issue of this volume gives the opportunity of adding in an Appendix (pp. 423 ff.) certain information, partly new, partly old but omitted—*sola mea socordia*—from the original publication. No revision has been possible, since the sheets have not been reprinted. A complete list of errata would have run to an unwieldy length; and, indeed, some parts of the book, especially Chapter V, can only be satisfactorily corrected by being completely rewritten. I have therefore perforce contented myself with the following modifications: an Appendix is given, containing (1) additional material, new or old; (2) the old list of errata; (3) a few additional errata; (4) the old addenda (iii. 303 a, b). The old list of archons has been replaced by a new one, bringing them down to Eukleides, and differing little from the corresponding portion of the list in the second edition of Hicks's *Greek Historical Inscriptions*. This is, therefore, in no sense a new edition; and this

fact must serve as my excuse to those (reviewers and others) who have criticized the book, for not adopting more than a very small proportion of the improvements suggested. My thanks are especially due to my friend and former tutor, Mr. W. W. How, for many such valuable criticisms.

G. F. HILL.

British Museum,
May, 1907.

CONTENTS

CHAPTER I.

Origin and Organization of the Athenian Confederacy.

PAGE

The States opposed to the Persians at Plataiai. Early History of the Anti-Persian League. The Tribute. The Transformation of the Delian Confederacy into the Athenian Empire. The Tribute Districts and Cities after the Battle of the Eurymedon. Organization of the Tribute. The Treasury. Relations between Athens and her Allies 1-42

CHAPTER II.

The Quota Lists 43-81

CHAPTER III.

External History of Athens, her Allies and Colonies.

Persia after the Persian Wars. The Athenian Campaigns. The first Peloponneso-Attic War. The Egyptian Expedition. The Five Years' Peace. The Kyprian Expedition. The 'Peace of Kallias.' The Sacred War. The Revolt of Boiotia. The Revolt of Megara. The Revolt of Euboia and the Lakedaimonian Invasion. The Peace. The Revolt of Samos. The Athenians in Thrace. Affairs of Ionia. The Kleruchies. The Athenians and the West. Thurioi, &c. 82-171

CHAPTER IV.

The Athenian City.

Restoration and Fortification of Athens and Peiraieus. The Long Walls. The Decoration of the City. Public Buildings and Works. The Temple at Eleusis 172-198

CHAPTER V.

The Athenian Constitution.

PAGE

The Rise of Democracy. Reorganization of the Navy. Reform of the Strategia. Increasing importance of the lower Classes. Aristeides. The attack on the Areiopagos. Fall of Kimon. Ephialtes. Rise of Perikles. Democratic Reforms. Finance and Financial Officers 199-230

CHAPTER VI.

Biographical.

Pausanias. Themistokles. Aristeides. Kimon. Ephialtes. Perikles 231-287

CHAPTER VII.

Sparta and Peloponnesos.

Sparta resigns her maritime hegemony. The Lakedaimonians in Northern Greece. Death of Leotychidas. Themistokles' plot against the Lakedaimonian Fleet, and defeat of the Lakedaimonian policy in the Amphiktyonic Council. Argos, Mykenai, Tiryns, Elis, Mantineia, Tegea. End of the Anti-Spartan Movement. Reorganization of the Peloponnesian allies. Battle of Oinoe. The Helot Revolt. The Temple of Zeus at Olympia 288-306

CHAPTER VIII.

The Western Greeks.

Chronology. Sicily after the defeat of Karthage. Gelon and his rivals. His rewards and dedications. His position assured. His Death. Division of power between Hieron and Polyzelos. They quarrel. Hieron's alliance with Theron. Foundation of Aitna. Hieron protects Lokroi against Anaxilaos. The War with the Etruscans. Attempt to occupy Pithekussai. Rhegion and Messana. Tarentum and the Messapians. Eruption of Aitna. Hieron's Court: Aischylos, Pindar, Simonides,

PAGE

Bakchylides, Epicharmos, Deinolochos, Phormis or Phormos, Xenophanes. Hieron's dedications at Olympia and Delphoi. Akragas after the Karthaginian War. Hieron's Police-system. Pindar's Eulogies of Hieron. Hieron's disease. Akragas: Death of Theron. Fall of Thrasydaios. Rhegion: the children of Anaxilaos; Mikythos. Death of Hieron. Fall of Thrasybulos. Sicily after the Expulsion of the Tyrants. Akragas. Selinus. Katana attacked by the Sikels. Science and Literature in Sicily: Empedokles. Sicilian Rhetoric: Gorgias, Korax and Tisias 307–356

LIST OF ATHENIAN ARCHONS 357

INDEX AUCTORUM 361

INDEX NOMINUM 378

APPENDIX 423

CHAPTER I.

ORIGIN AND ORGANIZATION OF THE ATHENIAN CONFEDERACY.

The States opposed to the Persians at Plataiai.

The Tripod at Delphoi.

1. *I. G. A.* 70 = Dittenberger, *Syll.* 1 = Fabricius in *Jahrb. des Kais. Deutsch. Arch. Inst.* i. p. 180.

[T]o[ίδε τὸν]
πόλεμον [ἐ]-
πολ[έ]μεον
Λ]ακ[εδ]α[ι]μόν[ιοι]
5 Ἀθ[α]ν[α]ῖ[ο]ι
Κορίνθιοι
Τεγεᾶτ[αι]
Σεκυόνιοι
Αἰγινᾶται
10 Μεγαρῆς
Ἐπιδαύριοι
Ἐρχομένιοι
Φλειάσιοι
Τροζάνιοι
15 Ἑρμιονῆς
Τιρύνθιοι
Πλαταιῆς
Θεσπιῆς
Μυκανῆς
20 Κεῖοι
Μάλιοι
Τένιοι
Νάξιοι
Ἐρετριῆς
25 Χαλκιδῆς
Στυρῆς
Ϝαλεῖοι
Ποτειδαιᾶται
Λευκάδιοι
30 Ϝανακτοριῆς
Κύθνιοι
Σίφνιοι
Ἀμπρακιῶται
Λεπρεᾶται.

Letters ⍋C(γ)D⊕ϟX(ξ)R ξ ∨⦶Ψ(χ).

Vs. 1–3. So Fabricius. The formerly accepted reading was Ἀπόλονι θ[ε]ο[ι στάσαντ' | ἀ]ν[άθε]μ' ἀπὸ Μ[έδον].

2. Hdt. ix. 81.

3. Pausan. x. 13. 9: Ἐν κοινῷ δὲ ἀνέθεσαν ἀπὸ ἔργου τοῦ Πλαταιᾶσιν οἱ Ἕλληνες χρυσοῦν τρίποδα δράκοντι ἐπικείμενον χαλκῷ. ὅσον μὲν δὴ χαλκὸς ἦν τοῦ ἀναθήματος, σῶον καὶ ἐς ἐμὲ ἔτι ἦν· οὐ μέντοι κατὰ τὰ αὐτὰ καὶ τὸν χρυσὸν οἱ Φωκέων ὑπελίποντο ἡγεμόνες.

Cf. also Thuc. i. 132. 3; Hdt. viii. 82; and below, **VI. 6; 10.**

Other records.

4. Aristod. ix. (*F. H. G.* v. p. 12): Ζητήσεως δὲ οὔσης παρὰ τοῖς Ἕλλησι τίνας δεῖ προγραφῆναι αὐτῶν τῶν συμμεμαχηκότων ἐν τῷ Μηδικῷ πολέμῳ, ἐξεῦρον οἱ Λακεδαιμόνιοι τὸν δίσκον, ἐφ' οὗ κυκλοτερῶς ἐπέγραψαν τὰς ἡγωνισμένας πόλεις, ὡς μήτε πρώτους τινὰς γεγράφθαι μήθ' ὑστέρους.

5. Paus. v. 23. 1: Παρεξιόντι δὲ παρὰ τὴν ἐς τὸ βουλευτήριον ἔσοδον Ζεύς τε ἕστηκεν ἐπίγραμμα ἔχων οὐδέν, καὶ αὖθις ὡς πρὸς ἄρκτον ἐπιστρέψαντι ἄγαλμά ἐστι Διός. τοῦτο τέτραπται μὲν πρὸς ἀνίσχοντα ἥλιον, ἀνέθεσαν δὲ Ἑλλήνων ὅσοι Πλαταιᾶσιν ἐμαχέσαντο ἐναντία Μαρδονίου τε καὶ Μήδων. εἰσὶ δὲ καὶ ἐγγεγραμμέναι κατὰ τοῦ βάθρου τὰ δεξιὰ αἱ μετασχοῦσαι πόλεις τοῦ ἔργου, Λακεδαιμόνιοι μὲν πρῶτοι, μετὰ δὲ αὐτοὺς Ἀθηναῖοι, τρίτοι δὲ γεγραμμένοι καὶ τέταρτοι Κορίνθιοί τε καὶ Σικυώνιοι, (2) πέμπτοι δὲ Αἰγινῆται, μετὰ δὲ Αἰγινήτας Μεγαρεῖς καὶ Ἐπιδαύριοι, Ἀρκάδων δὲ Τεγεᾶταί τε καὶ Ὀρχομένιοι. ἐπὶ δὲ αὐτοῖς ὅσοι Φλιοῦντα καὶ Τροιζῆνα καὶ Ἑρμιόνα οἰκοῦσιν, ἐκ δὲ χώρας τῆς Ἀργείας Τιρύνθιοι, Πλαταιεῖς δὲ μόνοι Βοιωτῶν, καὶ Ἀργείων οἱ Μυκήνας ἔχοντες, νησιῶται δὲ Κεῖοι καὶ Μήλιοι, Ἀμβρακιῶται δὲ ἐξ ἠπείρου τῆς Θεσπρωτίδος, Τήνιοί τε καὶ Λεπρεᾶται, Λεπρεᾶται μὲν τῶν ἐκ τῆς Τριφυλίας μόνοι, ἐκ δὲ Αἰγαίου καὶ τῶν Κυκλάδων οὐ Τήνιοι μόνοι ἀλλὰ καὶ Νάξιοι καὶ Κύθνιοι, ἀπὸ δὲ Εὐβοίας Στυρεῖς, μετὰ δὲ τούτους Ἠλεῖοι καὶ Ποτιδαιᾶται καὶ Ἀνακτόριοι, τελευταῖοι δὲ Χαλκιδεῖς οἱ ἐπὶ τῷ Εὐρίπῳ.

Early History of the Anti-Persian League.

Proposal to transplant the Ionians. They are received into the League.

6. Hdt. ix. 106.

7. Diod. xi. 37: [Ἐπ' ἄρχοντος Ἀθήνησι Ξανθίππου.] Οἱ δὲ περὶ Λεωτυχίδην καὶ Ξάνθιππον ἀποπλεύσαντες εἰς Σάμον, τοὺς μὲν

Ἴωνας καὶ τοὺς Αἰολεῖς συμμάχους ἐποιήσαντο· μετὰ δὲ ταῦτα ἔπειθον αὐτοὺς ἐκλιπόντας τὴν Ἀσίαν εἰς τὴν Εὐρώπην μετοικισθῆναι· ἐπηγγέλλοντο δὲ τὰ μηδίσαντα τῶν ἐθνῶν ἀναστήσαντες δώσειν ἐκείνοις τὴν χώραν. (2) καθόλου γὰρ μένοντας αὐτοὺς ἐπὶ τῆς Ἀσίας τοὺς μὲν πολεμίους ὑμόρους ἕξειν, πολὺ ταῖς δυνάμεσιν ὑπερέχοντας τοὺς δὲ συμμάχους ὄντας διαποντίους μὴ δυνήσεσθαι τὰς βοηθείας εὐκαίρους αὐτοῖς ποιήσασθαι. οἱ δὲ Αἰολεῖς καὶ οἱ Ἴωνες ἀκούσαντες τῶν ἐπαγγελιῶν, ἔγνωσαν πείθεσθαι τοῖς Ἕλλησι, καὶ παρεσκευάζοντο πλεῖν μετ' αὐτῶν εἰς τὴν Εὐρώπην. (3) οἱ δ' Ἀθηναῖοι μετανοήσαντες εἰς τοὐναντίον πάλιν μένειν συνεβούλευον, λέγοντες ὅτι κἂν μηδεὶς αὐτοῖς τῶν ἄλλων Ἑλλήνων βοηθῇ, μόνοι Ἀθηναῖοι συγγενεῖς ὄντες βοηθήσουσιν· ὑπελάμβανον δὲ ὅτι κοινῇ κατοικισθέντες ὑπὸ τῶν Ἑλλήνων οἱ Ἴωνες οὐκέτι μητρόπολιν ἡγήσονται τὰς Ἀθήνας. (4) διόπερ συνέβη μετανοῆσαι τοὺς Ἴωνας καὶ κρῖναι μένειν ἐπὶ τῆς Ἀσίας.

Ephesos remains Persian. Thuc. i. 137. 3.

The Lakedaimonians retire. First Campaign in the Hellespont.

8. Hdt. ix. 106 (*ad fin.*), 114–121; cf. vii. 33. Thuc. i. 89.

9. Diod. xi. 37. 4: Τούτων δὲ πραχθέντων, συνέβη τὴν δύναμιν τῶν Ἑλλήνων σχισθῆναι, καὶ τοὺς μὲν Λακεδαιμονίους εἰς τὴν Λακωνικὴν ἀποπλεῦσαι, τοὺς δὲ Ἀθηναίους μετὰ τῶν Ἰώνων καὶ τῶν νησιωτῶν ἐπὶ Σηστὸν ἀπᾶραι. (5) Ξάνθιππος δὲ ὁ στρατηγὸς εὐθὺς ἐκ κατάπλου προσβολὰς τῇ πόλει ποιησάμενος εἷλε Σηστόν, καὶ φρουρὰν ἐγκαταστήσας τοὺς μὲν συμμάχους ἀπέλυσεν, αὐτὸς δὲ μετὰ τῶν πολιτῶν ἀνέκαμψεν εἰς τὰς Ἀθήνας.

10. Aristod. iv. (*F. H. G.* v. p. 7): Ἐπειδὴ ἐξήλασαν τοὺς Πέρσας οἱ Ἕλληνες [τῆς Ἰωνίας, πλεύσαντες στόλῳ ξ' τριη]ρῶν εἰς Σηστὸν οἱ Ἀθηναῖοι προσέμενον προσπολεμοῦντες.

Second Campaign under Pausanias. Kypros and Byzantion.

11. Thuc. i. 94; cf. *ibid.* 128. 4. 5.

12. Diod. xi. 44: [Ἐπ' ἄρχοντος Ἀθήνησιν Ἀδειμάντου.] Λακεδαιμόνιοι δὲ Παυσάνιαν τὸν ἐν Πλαταιαῖς στρατηγήσαντα καταστήσαντες ναύαρχον προσέταξαν ἐλευθεροῦν τὰς Ἑλληνίδας πόλεις, ὅσαι

βαρβαρικαῖς φυλακαῖς διέμενον ἔτι φρουρούμεναι. (2) οὗτος δὲ πεντήκοντα μὲν τριήρεις ἐκ Πελοποννήσου λαβών, τριάκοντα δὲ παρ' Ἀθηναίων μεταπεμψάμενος, ὧν Ἀριστείδης ἡγεῖτο, πρῶτον μὲν εἰς τὴν Κύπρον ἔπλευσε καὶ τῶν πόλεων τὰς ἔτι φρουρὰς ἐχούσας Περσικὰς ἠλευθέρωσε, (3) μετὰ δὲ ταῦτα πλεύσας ἐπὶ τὸν Ἑλλήσποντον, Βυζάντιον μὲν ὑπὸ Περσῶν κρατούμενον ἐχειρώσατο, καὶ τῶν ἄλλων βαρβάρων οὓς μὲν ἀνεῖλεν, οὓς δ' ἐκβαλὼν ἠλευθέρωσε τὴν πόλιν. *Vide* **VI. 2.**

13. Justin. *Hist.* ii. 15: Post haec Spartani, ne vires otio corrumperent, et ut bis illatum a Persis Graeciae bellum ulciscerentur, ultro fines eorum populantur. ducem suo sociorumque exercitui deligunt Pausaniam.

14. *Ibid.* ix. 1, 3: Haec namque urbs (Byzantium) capta primo a Pausania, rege Spartanorum, et per septem annos possessa fuit; dein variante victoria nunc Lacedaemoniorum, nunc Atheniensium iuris habita est. Cf. below **VI. 6.**

The Spoils of Byzantion.

15. Plut. *Cim.* 9: Ἐπεὶ γὰρ ἐκ Σηστοῦ καὶ Βυζαντίου πολλοὺς τῶν βαρβάρων αἰχμαλώτους λαβόντες οἱ σύμμαχοι τῷ Κίμωνι διανεῖμαι προσέταξαν, ὁ δὲ χωρὶς μὲν αὐτούς, χωρὶς δὲ τὸν περὶ τοῖς σώμασι κόσμον αὐτῶν ἔθηκεν, ᾐτιῶντο τὴν διανομὴν ὡς ἄνισον. ὁ δὲ τῶν μερίδων ἐκέλευσεν αὐτοὺς ἑλέσθαι τὴν ἑτέραν, ἣν δ' ἂν ἐκεῖνοι καταλίπωσιν, ἀγαπήσειν Ἀθηναίους. Ἡροφύτου δὲ τοῦ Σαμίου συμβουλεύσαντος αἱρεῖσθαι τὰ Περσῶν μᾶλλον ἢ Πέρσας, τὸν μὲν κόσμον αὐτοὶ ἔλαβον, Ἀθηναίοις δὲ τοὺς αἰχμαλώτους ἀπέλιπον. καὶ τότε μὲν ὁ Κίμων ἀπῄει γελοῖος εἶναι δοκῶν διανομεύς, τῶν μὲν συμμάχων ψέλια χρυσᾶ καὶ μανιάκας καὶ στρεπτοὺς καὶ κάνδυας καὶ πορφύραν φερομένων, τῶν δ' Ἀθηναίων γυμνὰ σώματα κακῶς ἠσκημένα πρὸς ἐργασίαν παραλαβόντων. μικρὸν δὲ ὕστερον οἱ τῶν ἁλωκότων φίλοι καὶ οἰκεῖοι καταβαίνοντες ἐκ Φρυγίας καὶ Λυδίας ἐλυτροῦντο μεγάλων χρημάτων ἕκαστον, ὥστε τῷ Κίμωνι τεσσάρων μηνῶν τροφὰς εἰς τὰς ναῦς ὑπάρξαι καὶ προσέτι τῇ πόλει χρυσίον οὐκ ὀλίγον ἐκ τῶν λύτρων περιγενέσθαι.

16. Polyaen. i. 34. 2: Κίμων ἀπὸ Σηστοῦ καὶ Βυζαντίου αἰχμάλωτα πολλὰ βαρβαρικὰ εἷλε καὶ τῶν συμμάχων δεηθέντων διανομεὺς ἐγένετο. μοῖραν μίαν ἔταξε γυμνὰ τὰ σώματα, μοῖραν ἑτέραν ἀναξυρίδας, κάνδυς, στρεπτὰ καὶ ὅσα τοιάδε. οἱ σύμμαχοι αἱροῦνται

τὸν κόσμον· Ἀθηναῖοι γυμνὰ τὰ σώματα. γέλων ὀφλισκάνει Κίμων ὡς τὴν μείζω μοῖραν προέμενος τοῖς συμμάχοις. οὐκ ἐς μακρὰν τῶν αἰχμαλώτων οἱ συγγενεῖς ἀπὸ Λυδίας καὶ Φρυγίας καταβάντες μεγάλα λύτρα ὑπὲρ τῶν οἰκείων κατέβαλον. τότε ἡ σοφία Κίμωνος ἐθαυμάζετο· Ἀθηναῖοι δὲ πολλῷ πλείω χρήματα λαβόντες μάλα δὴ τῶν συμμάχων κατεκερτόμησαν.

---

17. Simonid. *Epigr.* 104 (Bgk. *P. L. G.* ed. 4).

Ἀμφί τε Βυζάντειαν ὅσοι θάνον ἰχθυόεσσαν
ῥυόμενοι χώραν ἄνδρες ἀρηϊθοοι.

(ap. Aristeid. ii. p. 511 Dind.)

Cf. Ar. *Vesp.* 235 (below **154**).

Loss of the Hegemony by the Lakedaimonians.

18. Thuc. i. 95. Cf. iii. 10. 2.

19. Diod. xi. 44. 5: [Ἀθήνησιν ἄρχοντος Ἀδειμάντου.] Ζηλώσαντος αὐτοῦ τὴν Περσικὴν τρυφὴν καὶ τυραννικῶς προσφερομένου τοῖς ὑποτεταγμένοις, χαλεπῶς ἔφερον ἅπαντες, μάλιστα δὲ οἱ τεταγμένοι τῶν Ἑλλήνων ἐπί τινος ἡγεμονίας. (6) διόπερ τῶν κατὰ τὴν στρατιὰν καὶ κατὰ ἔθνη καὶ κατὰ πόλεις ἀλλήλοις ὁμιλούντων, καὶ τοῦ Παυσανίου τῆς βαρύτητος καταλαλούντων, Πελοποννήσιοι μὲν καταλιπόντες αὐτὸν εἰς Πελοπόννησον ἀπέπλευσαν, καὶ πρέσβεις ἀποστείλαντες κατηγόρουν τοῦ Παυσανίου, Ἀριστείδης δὲ ὁ Ἀθηναῖος τῷ καιρῷ χρώμενος ἐμφρόνως ἐν ταῖς κοινολογίαις ἀνελάμβανε τὰς πόλεις καὶ διὰ τῆς ὁμιλίας προσαγόμενος ἰδίας ἐποίησε τοῖς Ἀθηναίοις. . . . 46. (2) τίς γὰρ οὐκ ἂν θαυμάσαι τούτου τὴν ἄνοιαν, ὃς . . . ἀγαπήσας τῶν Περσῶν τὸν πλοῦτον καὶ τὴν τρυφήν, ἅπασαν τὴν προϋπάρχουσαν εὐδοξίαν κατῄσχυνεν. (3) ἐπαρθεὶς γὰρ ταῖς εὐτυχίαις τὴν μὲν Λακωνικὴν ἀγωγὴν ἐστύγησε, τὴν δὲ τῶν Περσῶν ἀκολασίαν καὶ τρυφὴν ἐμιμήσατο, ὃν ἥκιστα ἐχρῆν ζηλῶσαι τὰ τῶν βαρβάρων ἐπιτηδεύματα· οὐ γὰρ ἑτέρων πεπυσμένος, ἀλλ' αὐτὸς ἔργῳ πεῖραν εἰληφὼς ἐγίνωσκε πόσῳ τῆς τῶν Περσῶν τρυφῆς ἡ πάτριος δίαιτα πρὸς ἀρετὴν διέφερεν. (4) ἀλλὰ γὰρ οὗτος μὲν διὰ τὴν ἰδίαν κακίαν οὐ μόνον τῆς ἀξίας ἔτυχε τιμωρίας, ἀλλὰ καὶ τοῖς πολίταις αἴτιος κατέστη τοῦ τὴν κατὰ θάλατταν ἡγεμονίαν ἀποβαλεῖν· ἐκ παραθέσεως γὰρ ἡ Ἀριστείδου στρατηγία παρὰ τοῖς συμμάχοις θεωρουμένη καὶ διὰ τὴν εἰς τοὺς ὑποτεταγμένους ὁμιλίαν καὶ τὰς ἄλλας ἀρετάς, ἐποίησε πάντας ὥσπερ ἀπὸ μιᾶς ὁρμῆς ἀπο-

κλῖναι πρὸς τοὺς Ἀθηναίους. (5) διὸ καὶ τοῖς μὲν ἐκ τῆς Σπάρτης πεμπομένοις ἡγεμόσιν οὐκέτι προσεῖχον, Ἀριστείδην δὲ θαυμάζοντες καὶ πάντα προθύμως ὑπακούοντες ἐποίησαν χωρὶς κινδύνου παραλαβεῖν τὴν κατὰ θάλατταν ἀρχήν.

20. Hdt. viii. 3.

21. Plut. *Arist.* 23: Ἐπεὶ δὲ στρατηγὸς ἐκπεμφθεὶς μετὰ Κίμωνος ἐπὶ τὸν πόλεμον ἑώρα τόν τε Παυσανίαν καὶ τοὺς ἄλλους ἄρχοντας τῶν Σπαρτιατῶν ἐπαχθεῖς καὶ χαλεποὺς τοῖς συμμάχοις ὄντας, αὐτός τε πρᾴως καὶ φιλανθρώπως ὁμιλῶν καὶ τὸν Κίμωνα παρέχων εὐάρμοστον αὐτοῖς καὶ κοινὸν ἐν ταῖς στρατείαις ἔλαθε τῶν Λακεδαιμονίων οὐχ ὅπλοις οὐδὲ ναυσὶν οὐδ' ἵπποις, εὐγνωμοσύνῃ δὲ καὶ πολιτείᾳ τὴν ἡγεμονίαν παρελόμενος. προσφιλεῖς γὰρ ὄντας τοὺς Ἀθηναίους τοῖς Ἕλλησι διὰ τὴν Ἀριστείδου δικαιοσύνην καὶ τὴν Κίμωνος ἐπιείκειαν ἔτι μᾶλλον ἡ τοῦ Παυσανίου πλεονεξία καὶ βαρύτης ποθεινοὺς ἐποίει. τοῖς τε γὰρ ἄρχουσι τῶν συμμάχων ἀεὶ μετ' ὀργῆς ἐνετύγχανε καὶ τραχέως, τούς τε πολλοὺς ἐκόλαζε πληγαῖς ἢ σιδηρᾶν ἄγκυραν ἐπιτιθεὶς ἠνάγκαζεν ἑστάναι δι' ὅλης τῆς ἡμέρας. στιβάδα δ' οὐκ ἦν λαβεῖν οὐδὲ χόρτον οὐδὲ κρήνῃ προσελθεῖν ὑδρευόμενον οὐδένα πρὸ τῶν Σπαρτιατῶν, ἀλλὰ μάστιγας ἔχοντες ὑπηρέται τοὺς προσιόντα ἀπήλαυνον. ὑπὲρ ὧν τοῦ Ἀριστείδου ποτ' ἐγκαλέσαι καὶ διδάξαι βουλομένου συναγαγὼν τὸ πρόσωπον ὁ Παυσανίας οὐκ ἔφη σχολάζειν οὐδ' ἤκουσεν. ἐκ τούτου προσιόντες οἱ ναύαρχοι καὶ στρατηγοὶ τῶν Ἑλλήνων, μάλιστα δὲ Χῖοι καὶ Σάμιοι καὶ Λέσβιοι, τὸν Ἀριστείδην ἔπειθον ἀναδέξασθαι τὴν ἡγεμονίαν καὶ προσαγαγέσθαι τοὺς συμμάχους πάλαι δεομένους ἀπαλλαγῆναι τῶν Σπαρτιατῶν καὶ ἐπιτάξασθαι πρὸς τοὺς Ἀθηναίους. ἀποκριναμένου δ' ἐκείνου τοῖς μὲν λόγοις αὐτῶν τό τε ἀναγκαῖον ἐνορᾶν καὶ τὸ δίκαιον, ἔργου δὲ δεῖσθαι τὴν πίστιν, ὃ πραχθὲν οὐκ ἐάσει πάλιν μεταβαλέσθαι τοὺς πολλούς, οὕτως οἱ περὶ τὸν Σάμιον Οὐλιάδην καὶ τὸν Χῖον Ἀνταγόραν συνομοσάμενοι περὶ Βυζάντιον ἐμβάλλουσιν εἰς τὴν τριήρη τοῦ Παυσανίου, προεκπλέουσαν ἐν μέσῳ λαβόντες. ὡς δὲ κατιδὼν ἐκεῖνος ἐξανέστη καὶ μετ' ὀργῆς ἠπείλησεν ὀλίγῳ χρόνῳ τοὺς ἄνδρας ἐπιδείξειν οὐκ εἰς τὴν αὐτοῦ ναῦν ἐμβεβληκότας, ἀλλ' εἰς τὰς ἰδίας πατρίδας, ἐκέλευον αὐτὸν ἀπιέναι καὶ ἀγαπᾶν τὴν συναγωνισαμένην τύχην ἐν Πλαταιαῖς· ἐκείνην γὰρ ἔτι τοὺς Ἕλληνας αἰσχυνομένους μὴ λαμβάνειν ἀξίαν δίκην παρ' αὐτοῦ· τέλος δ' ἀποστάντες ᾤχοντο πρὸς τοὺς Ἀθηναίους.

22. *Id. Cim.* 6: Ἐπεὶ δὲ Μήδων φυγόντων ἐκ τῆς Ἑλλάδος

ἐπέμφθη στρατηγός, κατὰ θάλατταν οὔπω τὴν ἀρχὴν Ἀθηναίων ἐχόντων. ἔτι δὲ Παυσανίᾳ τε καὶ Λακεδαιμονίοις ἑπομένων, πρῶτον μὲν ἐν ταῖς στρατείαις ἀεὶ παρεῖχε (Κίμων) τοὺς πολίτας κόσμῳ τε θαυμαστοὺς καὶ προθυμίᾳ πολὺ πάντων διαφέροντας. See below **VI. 9.**

23. Aristod. vii. (*F. H. G.* v. p. 10): Ἐν δὲ τούτῳ Ἕλληνες, ἀφιστάμενοι ἀπὸ τῶν Λακεδαιμονίων διὰ τὸ πικρῶς τυραννεῖσθαι ὑπὸ τοῦ Παυσανίου, προσετίθεντο τοῖς Ἀθηναίοις.

24. Isocr. 12 *Panath.* 52: Ἀφελόμενοι . . . Λακεδαιμονίους τὴν ἡγεμονίαν οἱ συγκινδυνεύσαντες τοῖς ἡμετέροις παρέδοσαν.

25. *Id.* 7 *Areop.* 17: Οἱ μὲν γὰρ ἐκείνῃ (τῇ δημοκρατίᾳ scil.) χρώμενοι, πολλὰ καὶ καλὰ διαπραξάμενοι καὶ παρὰ πᾶσιν ἀνθρώποις εὐδοκιμήσαντες, παρ' ἑκόντων τῶν Ἑλλήνων τὴν ἡγεμονίαν ἔλαβον.

26. *Id.* 8 *de Pac.* 30: Παρ' ἑκόντων τῶν Ἑλλήνων τὴν ἡγεμονίαν ἐλάβομεν. 42. οἱ μὲν γὰρ ὑπὲρ τῶν Ἑλλήνων τοῖς βαρβάροις πολεμοῦντες διετέλεσαν . . . κἀκεῖνοι μὲν ἐλευθεροῦντες τὰς πόλεις τὰς Ἑλληνίδας καὶ βοηθοῦντες αὐταῖς τῆς ἡγεμονίας ἠξιώθησαν. 75: τὸν . . . δῆμον εὑρήσετε . . . (76) . . . οὕτω . . . πιστευόμενον ὥστε τὰς πλείστας αὐτῷ τῶν πόλεων ἑκούσας ἐγχειρίσαι σφᾶς αὐτάς.

Justin. ii. 15. See below **VI. 7.**

Dates of Commencement and Duration of the Athenian Hegemony.

27. Demosth. 9 *Phil.* iii. 23: Καίτοι προστάται μὲν ὑμεῖς ἑβδομήκοντ' ἔτη καὶ τρία τῶν Ἑλλήνων ἐγένεσθε, προστάται δὲ τριάκοντ' ἐνὸς δέοντα Λακεδαίμονιοι· ἴσχυσαν δέ τι καὶ Θηβαῖοι τουτουσὶ τοὺς τελευταίους χρόνους μετὰ τὴν ἐν Λεύκτροις μάχην . . . 25. καίτοι πάνθ' ὅσ' ἐξημάρτηται καὶ Λακεδαιμονίοις ἐν τοῖς τριάκοντ' ἐκείνοις ἔτεσιν καὶ τοῖς ἡμετέροις προγόνοις ἐν τοῖς ἑβδομήκοντα, ἐλάττον' ἐστὶν κ.τ.λ.

28. *Id.* 3 *Ol.* iii. 24: Ἐκεῖνοι τοίνυν (οἱ πρόγονοι ἡμῶν) . . . πέντε μὲν καὶ τετταράκοντ' ἔτη τῶν Ἑλλήνων ἦρξαν ἑκόντων, πλείω δ' ἢ μύρια τάλαντ' εἰς τὴν ἀκρόπολιν ἀνήγαγον.

29. Isocr. 12 *Panath.* 56: Σπαρτιᾶται μὲν γὰρ ἔτη δέκα μόλις ἐπεστάτησαν αὐτῶν (τῶν πόλεων), ἡμεῖς δὲ πέντε καὶ ἑξήκοντα συνεχῶς κατέσχομεν τὴν ἀρχήν . . . 57. ἐκ τούτων τοίνυν ἀμφότεραι

μισηθεῖσαι κατέστησαν εἰς πόλεμον καὶ ταραχήν, ἐν ᾗ τὴν μὲν ἡμετέραν εὕροι τις ἄν, ἁπάντων αὐτῇ καὶ τῶν Ἑλλήνων καὶ τῶν βαρβάρων ἐπιθεμένων, ἔτη δέκα τούτοις ἀντισχεῖν δυνηθεῖσαν, Λακεδαιμονίους δὲ κρατοῦντας ἔτι κατὰ γῆν, πρὸς Θηβαίους μόνους πολεμήσαντας καὶ μίαν μάχην ἡττηθέντας, ἁπάντων ἀποστερηθέντας ὧν εἶχον κ.τ.λ.

Cf. Isocr. 4 *Paneg.* 154.

30. Andoc. *de Pace*, 37: Οἱ πατέρες ἡμῶν κατειργάσαντο τῇ πόλει δύναμιν τοσαύτην ὅσην οὔπω τις ἄλλη πόλις ἐκτήσατο . . . (38) . . . καὶ ταῦτα τὰ ἀγαθὰ ἐν ὀγδοήκοντα καὶ πέντε ἡμῖν ἔτεσιν ἐγένετο. (39) κρατηθέντες δὲ τῷ πολέμῳ τά τε ἄλλα ἀπωλέσαμεν, καὶ τὰ τείχη καὶ τὰς ναῦς ἔλαβον ἡμῶν ἐνέχυρα Λακεδαιμόνιοι κ.τ.λ.

31. Lycurg. *in Leocr.* 72: Τοιγαροῦν τοιαύταις χρώμενοι γνώμαις ἑνενήκοντα μὲν ἔτη τῶν Ἑλλήνων ἡγεμόνες κατέστησαν, Φοινίκην δὲ καὶ Κιλικίαν ἐπόρθησαν, ἐπ' Εὐρυμέδοντι δὲ καὶ πεζομαχοῦντες καὶ ναυμαχοῦντες ἐνίκησαν.

32. Lysias 2 *Epitaph.* 55: Ἐλευθέραν μὲν ἐποίησαν τὴν Ἑλλάδα, μεγίστην δ' ἀπέδειξαν τὴν ἑαυτῶν πατρίδα, ἑβδομήκοντα μὲν ἔτη τῆς θαλάττης ἄρξαντες, ἀστασιάστους δὲ παρασχόντες τοὺς συμμάχους κ.τ.λ.

33. Dion. Hal. *Ant. Rom.* i. 3: Ἀθηναῖοι μέν γ' αὐτῆς μόνον ἦρξαν τῆς παραλίου δυεῖν δέοντα ἑβδομήκοντ' ἔτη, καὶ οὐδὲ ταύτης ἁπάσης, ἀλλὰ τῆς ἐντὸς Εὐξείνου τε πόντου καὶ τοῦ Παμφυλίου πελάγους, ὅτε μάλιστ' ἐθαλασσοκράτουν. Λακεδαιμόνιοι δὲ Πελοποννήσου καὶ τῆς ἄλλης κρατοῦντες Ἑλλάδος, ἕως Μακεδονίας τὴν ἀρχὴν προὐβίβασαν, ἐπαύθησαν δ' ὑπὸ Θηβαίων, οὐδ' ὅλα τριάκοντα ἔτη τὴν ἀρχὴν κατασχόντες.

34. Polyb. i. 2: Λακεδαιμόνιοι πολλοὺς ἀμφισβητήσαντες χρόνους ὑπὲρ τῆς τῶν Ἑλληνων ἡγεμονίας, ἐπειδή ποτ' ἐκράτησαν, μόλις ἔτη δώδεκα κατέσχον αὐτὴν ἀδήριτον.

35. Plat. *Ep.* vii. 332 B: Ἔτι δὲ Ἀθηναῖοι πρὸς τούτοις, οὐκ αὐτοὶ κατοικίσαντες πολλὰς τῶν Ἑλλήνων πόλεις ὑπὸ βαρβάρων ἐκβεβλημένας, ἀλλ' οἰκουμένας παραλαβόντες, ὅμως ἑβδομήκοντα ἔτη διεφύλαξαν τὴν ἀρχὴν ἄνδρας φίλους ἐν ταῖς πόλεσιν ἑκάσταις κεκτημένοι.

36. Aristid. 13 *Panath.* p. 170 J. = i. p. 280 D.: Καὶ μὴν οἱ μὲν πλέον ἢ ἑβδομήκοντα ἔτη κατέσχον, οἱ δ' οὐδ' εἰς τρεῖς ὀλυμπιάδας διεφύλαξαν τὴν ἀρχήν.

The Earliest Stage of the Athenian Confederacy.

37. Thuc. i. 96.

38. Diod. xi. 47: [Ἄρχοντος Ἀθήνησιν Ἀδειμάντου.] εὐθὺς οὖν ὁ μὲν Ἀριστείδης συνεβούλευε τοῖς συμμάχοις ἅπασι κοινὴν ἄγουσι σύνοδον ἀποδεῖξαι [τὴν] Δῆλον κοινὸν ταμιεῖον, καὶ τὰ χρήματα πάντα τὰ συναγόμενα εἰς ταύτην κατατίθεσθαι, πρὸς δὲ τὸν ἀπὸ τῶν Περσῶν ὑποπτευόμενον πόλεμον τάξαι φόρον ταῖς πόλεσι πάσαις κατὰ δύναμιν, ὥστε γίνεσθαι τὸ πᾶν ἄθροισμα ταλάντων πεντακοσίων καὶ ἑξήκοντα. (2) ταχθεὶς δὲ ἐπὶ τὴν διάταξιν τῶν φόρων, οὕτως ἀκριβῶς καὶ δικαίως τὸν διαμερισμὸν ἐποίησεν ὥστε πάσας τὰς πόλεις εὐδοκῆσαι. διὸ καὶ δοκῶν ἕν τι τῶν ἀδυνάτων ἔργων συντετελεκέναι, μεγίστην ἐπὶ δικαιοσύνῃ δόξαν ἐκτήσατο καὶ διὰ τὴν ὑπερβολὴν τῆς δικαιοσύνης δίκαιος ἐπωνομάσθη. (3) ὑφ' ἕνα δὲ καὶ τὸν αὐτὸν καιρὸν ἡ μὲν τοῦ Παυσανίου κακία τῆς κατὰ θάλατταν ἡγεμονίας ἐστέρησε τοὺς πολίτας, ἡ Ἀριστείδου δὲ κατὰ πᾶν ἀρετὴ τὰς Ἀθήνας τὴν οὐκ οὖσαν στρατηγίαν ἐποίησε κτήσασθαι. ταῦτα μὲν οὖν ἐπράχθη κατὰ τοῦτον τὸν ἐνιαυτόν.

39. [Arist.] *Resp. Ath.* 23, 24.

40. Plut. *Arist.* 24: Οἱ δ' Ἕλληνες ἐτέλουν μέν τινα καὶ Λακεδαιμονίων ἡγουμένων ἀποφορὰν εἰς τὸν πόλεμον, ταχθῆναι δὲ βουλόμενοι κατὰ πόλιν ἑκάστοις τὸ μέτριον ᾐτήσαντο παρὰ τῶν Ἀθηναίων Ἀριστείδην, καὶ προσέταξαν αὐτῷ χώραν τε καὶ προσόδους ἐπισκεψάμενον ὁρίσαι τὸ κατ' ἀξίαν ἑκάστῳ καὶ δύναμιν. ὁ δὲ τηλικαύτης ἐξουσίας κύριος γενόμενος καὶ τρόπον τινὰ τῆς Ἑλλάδος ἐπ' αὐτῷ μόνῳ τὰ πράγματα πάντα θεμένης, πένης μὲν ἐξῆλθεν, ἐπανῆλθε δὲ πενέστερος, οὐ μόνον καθαρῶς καὶ δικαίως, ἀλλὰ καὶ προσφιλῶς πᾶσι καὶ ἁρμοδίως τὴν ἐπιγραφὴν τῶν χρημάτων ποιησάμενος. ὡς γὰρ οἱ παλαιοὶ τὸν ἐπὶ Κρόνου βίον, οὕτως οἱ σύμμαχοι τῶν Ἀθηναίων τὸν ἐπ' Ἀριστείδου φόρον εὐποτμίαν τινὰ τῆς Ἑλλάδος ὀνομάζοντες ὕμνουν, καὶ μάλιστα μετ' οὐ πολὺν χρόνον διπλασιασθέντος, εἶτ' αὖθις τριπλασιασθέντος. ὃν μὲν γὰρ Ἀριστείδης ἔταξεν, ἦν εἰς ἑξήκοντα καὶ τετρακοσίων ταλάντων λόγον· τούτῳ δὲ Περικλῆς μὲν ἐπέθηκεν ὀλίγου δεῖν τὸ τρίτον μέρος· ἑξακόσια γὰρ τάλαντα Θουκυδίδης φησὶν ἀρχομένου τοῦ πολέμου προσιέναι τοῖς Ἀθηναίοις ἀπὸ τῶν συμμάχων· Περικλέους δ' ἀποθανόντος ἐπιτείνοντες οἱ δημαγωγοὶ κατὰ μικρὸν εἰς χιλίους καὶ τριακοσίων ταλάντων κεφάλαιον ἀνήγαγον, οὐχ οὕτω τοῦ πολέμου διὰ μῆκος καὶ τύχας δαπανηροῦ

γενομένου καὶ πολυτελοῦς, ὡς τὸν δῆμον εἰς διανομὰς καὶ θεωρικὰ καὶ κατασκευὰς ἀγαλμάτων καὶ ἱερῶν προαγαγόντες. . . . (25) ὁ δ' Ἀριστείδης ὤρκισε μὲν τοὺς Ἕλληνας καὶ ὤμοσεν ὑπὲρ τῶν Ἀθηναίων, μύδρους ἐμβαλὼν ἐπὶ ταῖς ἀραῖς εἰς τὴν θάλατταν, ὕστερον δὲ τῶν πραγμάτων ἄρχειν ἐγκρατέστερον, ὡς ἔοικεν, ἐκβιαζομένων ἐκέλευε τοὺς Ἀθηναίους τὴν ἐπιορκίαν τρέψαντας εἰς αὐτὸν ᾗ συμφέρει χρῆσθαι τοῖς πράγμασι.

41. Aristod. vii. (*F. H. G.* v. 10): Καὶ οὕτως ἤρξαντο πάλιν οἱ Ἀθηναῖοι φόρους λαμβάνοντες αὔξεσθαι· ναῦς τε γὰρ κατεσκεύαζον [καὶ κοινὸν τῶν Ἑλληνικῶν χ]ρημάτων θησαυροφυλάκιον ἐποιήσαντο ἐν Δήλῳ, [εἰς ὃ κατ' ἔτος συνῆγον υξ' τάλ]αντα.

42. Corn. Nep. *Arist.* 2: Neque aliud est ullum huius in re militari illustre factum quam eius imperii memoria, iustitiae vero et aequitatis et innocentiae multa, in primis quod huius aequitate factum est, cum in communi classe esset Graeciae simul cum Pausania quo duce Mardonius erat fugatus], ut summa imperii maritimi ab Lacedaemoniis transferretur ad Athenienses: namque ante id tempus et mari et terra duces erant Lacedaemonii. tum autem et intemperantia Pausaniae et iustitia factum est Aristidis, ut omnes fere civitates Graeciae ad Atheniensium societatem se applicarent et adversus barbaros hos duces deligerent sibi. (3) quos quo facilius repellerent, si forte bellum renovare conarentur, ad classes aedificandas exercitusque comparandos quantum pecuniae quaeque civitas daret, Aristides delectus est qui constitueret, eiusque arbitrio quadringena et sexagena talenta quotannis Delum sunt collata: id enim commune aerarium esse voluerunt. quae omnis pecunia postero tempore Athenas translata est. hic qua fuerit abstinentia, nullum est certius indicium quam *quod*, cum tantis rebus praefuisset, in tanta paupertate decessit, ut qui efferretur vix reliquerit.

43. Thuc. v. 18. 5.

44. Demosth. 23 *in Aristocr.* 209: Τότε μὲν γὰρ τῷ κυρίῳ τῶν φόρων γενομένῳ τάξαι Ἀριστείδῃ οὐδεμίᾳ δραχμῇ πλείω τὰ ὑπάρχοντα ἐγένετο, ἀλλὰ καὶ τελευτήσαντ' αὐτὸν ἔθαψεν ἡ πόλις.

45. Aesch. *in Ctes.* 258: Ἀριστείδην δὲ τὸν τοὺς φόρους τάξαντα τοῖς Ἕλλησιν, οὗ τελευτήσαντος τὰς θυγατέρας ἐξέδωκεν ὁ δῆμος.

46. [Andoc.] *in Alcib.* 11: Πείσας ὑμᾶς (ὁ Ἀλκιβιάδης) τὸν φόρον ταῖς πόλεσιν ἐξ ἀρχῆς τάξαι τὸν ὑπ' Ἀριστείδου πάντων δικαιότατα τεταγμένον, αἱρεθεὶς ἐπὶ τούτῳ δέκατος αὐτὸς μάλιστα διπλάσιον αὐτὸν ἑκάστοις τῶν συμμάχων ἐποίησεν κ.τ.λ.

The Tribute.

Triple Administrative Division.

C. I. A. i. 37 fr. **a–c.** See below **72.**

Further Evidence as to the Three Earliest Districts.

Nisyros in the Ionian District.

C. I. A. i. 238 (i) v. 9. See below **II. 13.**

Skiathos, Ikos, Peparethos in the Thrakian District.

C. I. A. i. 237 (ii.) v. 31, 32; (iii.) v. 10. See below **II. 12.**

Lemnos, Imbros in the Island District.

C. I. A. i. 239 vv. 82, 83. See below **II. 14.**

Nature of the Contributions of the Allies.

47. Thuc. i. 96, 99. 3; ii. 9. 5, 6.

48. Schol. Aristoph. *Av.* 880: Χίοισιν ἥσθην: Καὶ τοῦτο ἀφ' ἱστορίας ἔλαβεν. ηὔχοντο γὰρ Ἀθηναῖοι κοινῇ ἐπὶ τῶν θυσιῶν ἑαυτοῖς τε καὶ Χίοις, ἐπειδὴ ἔπεμπον οἱ Χῖοι συμμάχους εἰς Ἀθήνας, ὅτε χρεία πολέμου προσῆν. (... λέγει δὲ περὶ τῆς Χίου καὶ Εὔπολις ἐν Πόλεσιν (232 Kock)

αὕτη Χίος, καλὴ πόλις.
πέμπει γὰρ ὑμῖν ναῦς μακράς, ἄνδρας θ' ὅταν δεήσῃ,
καὶ τἄλλα πειθαρχεῖ καλῶς, ἄπληκτος ὥσπερ ἵππος.)

49. Andoc. *de Pace*, 38: Πείσαντες ... τὸν σύλλογον τῶν νεῶν παρ' ἡμῖν γενέσθαι, ὅσαι δὲ τῶν πόλεων τριήρεις μὴ κέκτηνται, ταύταις ἡμᾶς παρέχειν κ.τ.λ.

C. I. A. iv. 27 a vs. 26. See below **130.**

C. I. A. iv. 61 a vs. 1. See below **139.**

The Transformation of the Delian Confederacy into the Athenian Empire.

Transference of the Treasury to Athens.

Plut. *Per.* 12. See below **IV. 70.**

50. Plut. *Arist.* 25: Καὶ γὰρ τὰ χρήματά φησιν (ὁ Θεόφραστος) ἐκ Δήλου βουλευομένων Ἀθήναζε κομίσαι παρὰ τὰς συνθήκας [καί], Σαμίων εἰσηγουμένων, εἰπεῖν ἐκεῖνον, ὡς οὐ δίκαιον μέν, συμφέρον δὲ τοῦτ' ἐστί.

51. Aristod. vii. (*F. H. G.* v. 10): [Εἶτα] ἐκ τῆς Δήλου τὰ συναχθέντα μετεκόμισαν εἰς τὰς Ἀθήνας καὶ κατέθεντο ἐντὸς ἐν [τῇ] ἀκροπόλει.

52. Justin. iii. 6: Hanc rem (sc. sese a bello Messeniaco dimissos esse) Athenienses graviter ferentes, pecuniam quae erat in stipendium Persici belli ab universa Graecia conlata, a Delo Athenas transferunt, ne deficientibus a fide societatis Lacedaemoniis praedae ac rapinae esset.

53. Diod. xii. 38. 2: Ἀθηναῖοι τῆς κατὰ θάλατταν ἡγεμονίας ἀντεχόμενοι τὰ ἐν Δήλῳ κοινῇ συνηγμένα χρήματα, τάλαντα σχεδὸν ὀκτακισχίλια, μετήνεγκαν εἰς τὰς Ἀθήνας καὶ παρέδωκαν φυλάττειν Περικλεῖ.

54. *Ibid.* 40: Ἐξηριθμήσατο . . . τὸ πλῆθος τῶν μετακεκομισμένων ἐκ Δήλου χρημάτων εἰς τὰς Ἀθήνας, ἃ συνέβαινεν ἐκ τῶν φόρων ταῖς πόλεσι κοινῇ συνηθροῖσθαι· (2) κοινῶν δ' ὄντων τῶν μυρίων ταλάντων ἀπαιτήλωτο πρὸς τὴν κατασκευὴν τῶν προπυλαίων καὶ τὴν Ποτιδαίας πολιορκίαι τετρακισχίλια τάλαντα· καὶ καθ' ἕκαστον ἐνιαυτὸν ἐκ τοῦ φόρου τῶν συμμάχων ἀνεφέρετο τάλαντα τετρακόσια ἑξήκοντα.

55. *Ibid.* 54. 3: Οἱ Ἀθηναῖοι . . . χρημάτων . . . πλῆθος ἕτοιμον παρέλαβον, μετακομίσαντες ἐκ Δήλου τὰ κοινὰ χρήματα τῶν Ἑλλήνων, ὄντα πλείω τῶν μυρίων ταλάντων.

56. *Id.* xiii. 21. 3: Τίς γὰρ ἂν ἤλπισεν Ἀθηναίους, μύρια μὲν εἰληφότας ἐκ Δήλου τάλαντα κ.τ.λ.

57. Thuc. ii. 13. 3, 4. Corn. Nep. *Arist.* 3. See above **42.** Isocr. 8 *de Pac.* 126. See below **VI. 161.**

58. Isocr. 15 *de Perm.* 234: Περικλῆς . . . εἰς τὴν ἀκρόπολιν οὐκ ἐλάττω μυρίων ταλάντων ἀνήνεγκεν.

59. Dem. 3 *Ol.* iii. 24: Πλείω δ' ἢ μύρια τάλαντ' εἰς τὴν ἀκρόπολιν ἀνήγαγον. = [Dem.] 13 *de Rep. ord.* 26.

60. Paus. i. 29. 16: Λυκούργῳ δὲ ἐπορίσθη μὲν τάλαντα ἐς τὸ δημόσιον πεντακοσίοις πλείονα καὶ ἑξακισχιλίοις ἢ ὅσα Περικλῆς ὁ Ξανθίππου συνήγαγε.

Remains of the Synod.

61. Thuc. iii. 11. 3 (the autonomous Mytilenaians); i. 141. 6 (contrast with the Peloponnesians).

Gradual Subjection of the Allies.

[For the actual states revolting and reduced, see **III. 40 ff.**]

62. Thuc. i. 97, 98. 4–99.

63. Thuc. i. 18. 3–19. 1.

64. Thuc. i. 141. 6.

65. Thuc. vi. 76. 3, 4.

66. Thuc. iii. 10. 3–11.

67. [Xen.] *Resp. Ath.* ii. 2: Τοῖς μὲν κατὰ γῆν ἀρχομένοις οἷόν τ' ἐστὶν ἐκ μικρῶν πόλεων συνοικισθέντας ἀθρόους μάχεσθαι· τοῖς δὲ κατὰ θάλατταν ἀρχομένοις, ὅσοι νησιῶταί εἰσιν, οὐχ οἷόν τε συνάρασθαι εἰς τὸ αὐτὸ τὰς πόλεις. ἡ γὰρ θάλατταν ἐν τῷ μέσῳ· οἱ δὲ κρατοῦντες θαλαττοκράτορές εἰσιν· εἰ δ' οἷόν τε καὶ λαθεῖν συνελθοῦσιν εἰς ταὐτὸ τοῖς νησιώταις εἰς μί. ν νῆσον, ἀπολοῦνται λιμῷ.

68. Diod. xi. 70. 3: Καθόλου γὰρ ἐπὶ πολὺ τῇ δυνάμει προκόπτοντες οὐκέτι τοῖς συμμάχοις ὥσπερ πρότερον ἐπιεικῶς ἐχρῶντο, ἀλλὰ βιαίως καὶ ὑπερηφάνως ἦρχον. (4) διόπερ οἱ πολλοὶ τῶν συμμάχων τὴν βαρύτητα φέρειν ἀδυνατοῦντες ἀλλήλοις διελέγοντο περὶ ἀποστάσεως, καί τινες τοῦ κοινοῦ συνεδρίου καταφρονήσαντες κατ' ἰδίαν ἐτάττοντο.

69. Plut. *Cim.* 11: Ἐπεὶ δ' οἱ σύμμαχοι τοὺς φόρους μὲν ἐτέλουν, ἄνδρας δὲ καὶ ναῦς ὡς ἐτάχθησαν οὐ παρεῖχον, ἀλλ' ἀπαγορεύοντες ἤδη πρὸς τὰς στρατείας, καὶ πολέμου μὲν οὐδὲν δεόμενοι, γεωργεῖν δὲ καὶ ζῆν καθ' ἡσυχίαν ἐπιθυμοῦντες, ἀπηλλαγμένων τῶν βαρβάρων καὶ μὴ διυχλούντων, οὔτε τὰς ναῦς ἐπλήρουν οὔτ' ἄνδρας ἀπέστελλον, οἱ μὲν ἄλλοι στρατηγοὶ τῶν Ἀθηναίων προσηνάγκαζον αὐτοὺς ταῦτα

ποιεῖν καὶ τοὺς ἐλλείποντας ὑπάγοντες δίκαις καὶ κολάζοντες ἐπαχθῆ τὴν ἀρχὴν καὶ λυπηρὰν ἐποίουν, Κίμων δὲ τὴν ἐναντίαν ὁδὸν ἐν τῇ στρατηγίᾳ πορευόμενος βίαν μὲν οὐδενὶ τῶν Ἑλλήνων προσῆγε, χρήματα δὲ λαμβάνων παρὰ τῶν οὐ βουλομένων στρατεύεσθαι καὶ ναῦς κενάς, ἐκείνους εἴα δελεαζομένους τῇ σχολῇ περὶ τὰ οἰκεῖα διατρίβειν, γεωργοὺς καὶ χρηματιστὰς ἀπολέμους ἐκ πολεμικῶν ὑπὸ τρυφῆς καὶ ἀνοίας γινομένους, τῶν δ' Ἀθηναίων ἀνὰ μέρος πολλοὺς ἐμβιβάζων καὶ διαπονῶν ταῖς στρατείαις ἐν ὀλίγῳ χρόνῳ τοῖς παρὰ τῶν συμμάχων μισθοῖς καὶ χρήμασι δεσπότας αὐτῶν τ ν διδόντων ἐποίησε. πλέοντας γὰρ αὐτοὺς συνεχῶς καὶ διὰ χειρὸς ἔχοντας ἀεὶ τὰ ὅπλα καὶ τρεφομένους καὶ ἀσκοῦντας ἐκ τῆς αὐτῶν ἀστρατείας ἐθισθέντες φοβεῖσθαι καὶ κολακεύειν, ἔλαθον ἀντὶ συμμάχων ὑποτελεῖς καὶ δοῦλοι γεγονότες.

Tribute applied to Public Works in Athens. See **IV. 71 ff.**

THE ATHENIAN EMPIRE.

The Tribute Districts and Cities after the Battle of the Eurymedon.

70. Thuc. ii. 9. 4.

C. I. A. i. 37 (i.) fr. n. vs. 50; fr. z''. vs. 9, 10. See below **72.**

Cf. tribute lists from Year XII (B.C. 443) onwards: **II. 12 ff.**

Number of the cities.

71. Ar. *Vesp.* 707: εἰσίν γε πόλεις χίλιαι, αἳ νῦν τὸν φόρον ἡμῖν ἀπάγουσιν.

The Assessments of Tribute.

[Xen.] *Resp. Ath.* iii. 5. See below **79.**

72. *C. I. A.* i. 37. Assessment of tribute, Ol. 88. 4 = B.C. 425. Letters ΑΒΛ(γ)ΙΜΝΡΣΦ.

Vs. 1, 2. Θ[εοί]. | Τά[χσι]ς [φ]ό[ρο].

a c. Vs. 3–30. Decree concerning assessment of tribute.

Ἔδοχσεν τε[ῖ] βολεῖ καὶ τοῖ δέμοι. Αἰγεὶς] ἐπρ[υτάνευε, . . .]ον ἐγρα[μμάτευε, ... ἐπε[στάτε. Θόδι[ππος εἶπε . . . . . .]λ (?) κτο . . . . . .]αν χερο[τον . . . . . ἐπὶ τὰ]ς πόλες, δύο [μὲν ἐπὶ τὰς ἐπὶ Θράικες,] δύο δὲ ἐ[πὶ Ἰονίαν, δύο δ]ὲ ἐπὶ ν[έσος, δύο δὲ ἐπὶ Ἑλλέσπ]ο[ντο[ν]. Ὑ[ῦτ]οι δὲ . . . . . .] κοινοί (vel κοινοῖ) [. . . . . .]εος πα[. . . . . - - Μαι]μακτεριῶν[- - -

ἐ]σαγογέα[ς - - - τ]ὸς δέ - - - | τεα καὶ χσυ[ν - - -]ον. ʽε δὲ β[ο]λὲ - - -]σθυ[- - -]|ρας. ʽοῦτοι [δὲ - - -]ον, ἀφ' ʽὲς ἂ[ν - - -]|ες ἐμέρας [- - -] ʽεκαστ[- - -]|οι ʽορκοτα[ὶ - - -] τυγχ[ἀν - - - τὲ]|ν αὐτὲν ζεμ[ίαν - - - φσε]|φίσεται ʽο [δὲμος - - - τ]ὲι ἐλιαίαι [- - -]|πόλεσ[ι] κατ [- - - -]|τον. ʽοι δέ [- - - -] ἐ ὅλεζον ε[- - -] |αίας ἀρχὲς [- - - -|ἀ]πὸ νομενί[ας - - - .] χρεματί[- - - - . .] δὲ φόρο[- - -|. .] ἐὀμμετ [- - - -|. .] νομεν[ί - - - -|. .] ʽο γρ[αμματεύς - - -|. .]οιτε[- - - κο]| λακρετ[- - - -] αλον ἐσ - - - ναια - - -| περι - -

f–m, o, p. vs. 2. στρατε]γοὶ κα[ὶ ʽ]ο πολέμαρ[χος, vs. 3. - - λας τὸ[ν ἐ]λιαστὸν, vs. 4. εὐθυ]νέσθο μ[υ]ρίασι δρα[χμῆσι, vs. 5. - - γεον κα[θ]ιστάντον, vs. 6. - - χσ]ὺν τῆι [βο]λῆι vel [πό]λει χσυντα - -, vs. 7. - - νος μενὸς χ - -, vs. 8. ʽο φό[ρ]ος ἐν τοῖ πο[λέμοι, vs. 9. - - ες γ[ί]γονται, ἐὰμ -, vs. 10. - - ον μ[ε]δεμίαι ἐ ʽο - -, vs. 11. - - ες τ[ῆ]ς χόρας ἀδυ[νατ - -, vs. 12. φ]όρο[ς], ʽὸς ἂν ταχθ[ῆι, vs. 13. - - - λίθιναι, vs. 14. ʽο . πόλει αἰτ[ι - -, vs. 15. τῆσι π]όλ[ε]σι περὶ τὸ φ[ό]ρο, vs. 16. τυ[γ]χάνει πρυτ[ανεύοσα.

vs. 17 seqq. (sanctionis formula). - - ἐχσενέγκο]σι ἐ[ς] τὸν δῆμον κ - - - ον|. . . το [- - - ἐ]πι σ[φ]ὸν αὐτὸν, ὀφ[έλεν χιλίος δραχμὰς ʽιερὰ]ς τὲ [ι ʼΑθ]ενα[ίαι - - -]ρ[- - - κα]ὶ τὸ[ι] δεμοσίοι [- - - εὐθυνέσθο μυρί]ασι | [δρα]χμῆ[σι ʽέκαστος τὸν πρ]υτά[νεον. κα]ὶ ἐάν τις ἄλλος δι[- - - - μ]ὲ ἔναι τ|[ὰς] τάχσ[ες - - - α - - ιαια - - -] ἐπὶ τῆς πρυτανεί[ας ʽὲ ἂν - - - πρυτα]νεύει, ἄτ [ι]μος ἔσ[το καὶ τὰ χρ[έματα] αὐτὸ δ[εμόσι]α ἔσ[τ]ο καὶ τῆς θεὸ [τὸ ἐπιδέκατον].

vs. 22 seqq. ἐχσενε]γκέτο δὲ τ[αῦτα ἐς [τὸν] δῆμον [ʽε Αἰγε]ὶς π[ρ]υτα[νεί]α ἐπάναγκες, ἐπεὶ δὰν τάχιστα ἐσέλθει,] ἐς τρίτεν ἐ μέραν, [πρὸτ]ον μετ[ὰ τὰ ʽιε]ρά . ἐ[ὰν] δὲ [μὲ δ]ιαπ[ρ]αχθῆι ἐν ταύ[τει, χρεματίσαι περ]ὶ τούτο πρό[τ]ον τῆι [ʽυσ]τεραία[ι χσυνε]χὸς [ʽέ]ος [ἂν δ]ιαπ[ρ]αχθῆι ἐπὶ τῆ[ς εἰρεμένες πρυτα]νείας.

vs. 25 seqq. ἐὰν δ[ὲ μ]ὲ ἐχσε[νέγ]κοσι ἐς [τὸν δῆμ]ον ἢ [μὲ] δι[α]πράχσο[σι ἐπὶ σφὸν α]ὐτὸν, εὐθυνέσθο μυ]ρίασι δρ[αχμῆ]|σιν ʽέ[καστ]ος τὸμ [πρυτάν]εον, [. .]ρο[. . . . . .]ακολοῦον ἐπιδ[ειχσ - - - -]ας.

vs. 27 seqq. τὸς δ[ὲ κέρυ]|κας πρ[οσκε]κλεμέ[νος . . .]ενα[ι ʽ]υπ[ὸ τὸν δε]μοσίον κλετέ[ρον - - - σε[- - ἐ]ὰμ μὲ ὀ[ρθῶς δοκῶσ[ι - - -] νε[- -]ς δ[- -]ας τοῖς κέρυχ[σι - - -] |ον ʽορ[κ - - -] τακ[- -] στ[-]ρε[-]ι, ʽίνα μὲ αὐ[τ - - -]| τὰς τά[χσ]ες τῆσι π[όλεσι - -] κα[- - ʽό]πο ἂν δοκῆ[ι - - - - -| πε]ρὶ τὸν [τ]άχσεον κα[- -] το [- - -] χρὲ λέγ[εν - - - - φσε]φ|ίζεσθ[α]ι. καὶ ἐὰν τ[- - - -]ρὶ τὸ (vel τὸ) δ[- - - -] ἀπά|[γ]οσιν ʽαι πόλες [- - - - -]ς ʽότ[- - - - τ]ὲν τάχσι[ν τὸ φ[ό]ρο, ʽίνα εἰ[- - - -] πολ[- - - -] χρῆσθαι π[ερὶ τὸ φ]όρο κατὰ [- - - - - -] θάλατταν πρ|[- -]

αὐειεε[- - - - - τῆ]ς βολῆς τῆι πρό[τει . . . .] τ[ο]υτο[- - - - - - τ]ὸν ἄλλον δικαστερίον, ἐὰμ μ[ὲ - - -] προ[- - - - -] δεμ[ο.] τοῖς δὲ κέρυχσι τοῖς ἰῶσι τ [ὸν μισθὸ]ν (?) ἀποδ[ὸναι τὸς (vel ἀποδ[ύντον ὑι) - - - -].

vs. 40 seqq. (rider): [ὁ δεῖνα εἶπ]ε . τὰ μὲν ἄλλα καθάπερ τῆι βολῆι· τὰς | [δὲ τάχσες], ὅσαι [- - - - τὸς πρ]υτάνε[ς], ὅοὶ ἂν τότε τυγχάνοσι πρυτ[ανεύοντ]ες, καὶ τὸ [- - - - - - τ]ὸ δικαστέριον, ὅταν περὶ τὸν τάχ| [σεον ἦι, ὅ]πος ἂν ἀ - - - -

Second decree. vs. 43 seqq. Ἔδοχσ[εν] τῆι βολῆι καὶ τῶι δέμοι. Α [ἰγεὶς ἐ]πρυτάνευ[ε, - - ον ἐγραμματευε, - - δ]ορος ἐπεσ[τάτε]. Θόδιππος εἶπε· ὁπόσ| [ε]σι πό[λεσι φόρος [ἐτάχθε ἐπὶ τ]ῆς [βολῆς, ἦι Πλειστί[ας πρῶτος [ἐγρα]μμάτευε, ἐπὶ Στρατοκ [λέος] ἄρχοντος, βο[ῦν καὶ . . . . .]λ[. . . ἀπάγεν ἐς Παναθ]έναια τὰ με[γάλα] ἁπάσας· πεμπόντον | δ[ὲ ἐν] τῆι πομπῆι - - - - κ - - -

Prescript of the actual assessment (vs. 47 seqq.): [κατὰ τάδε ἔτα]χσεν τὸμ φό[ρον τῆ]σι πόλεσιν ἑ [β]ολ[έ], | ἦι [Πλ]ειστίας π[ρῶτος ἐγραμμ]ά[τευε . . . . . .[1], ἐ]πὶ Στρατοκλ[έος ἄ]ρχοντος, ἐπὶ [τῶ]ν [ἐσ] αγογ[έο]ν, οἷς Κα[- - - - ἐγραμμάτευε]. Reliqua versus pars vacat.

The actual assessment follows.

73. *C. I. A.* i. 38. Decree arranging for collection, &c. of the tribute. Fr. a and b. Ἔδοχσε[ν τῆι βολῆι καὶ τῶι δέμοι.] Κεκροπὶς ἐπ[ρυτάνε]υε, ὁ δεῖνα ἐγραμμά[τευε, Ὄνασος ἐ|πεστάτ[ε. Ὁ δεῖνα εἶπε· - - -]αι πόλες φόρο[ν φέροσ[ι - - -] ἐν ἑκάστει τῆ| [ι] πόλει - - - - ἑκασταχόθε[ν - - - - ὁ . . . . . ε ὑπ|- -

Fr. c and d. d vs. 2. Διονύσ [ια vel ἰοις.—] c vs. 2 with d vs. 4 seqq. - - - πό[λες, ἁίτ[ινες ἂν ἀπο]δῶσι τ[ὸν φόρον καὶ αἴτιν]ες μὲ ἀπο[δῶσιν καὶ ἁ]ίτιν[ες ἂν κατὰ μέρε. ἐπ]ὶ δὲ τὰς ὀφ [ελόσας πέ]μπεν πε . . . . . ἐσπράχσον| [τας τὸν φ]όρον. ἀναγ[ραφόντον δὲ ὑοι Ἑλλ]ενοτ[α|μ]ίαι ἐς σανίδι τὰς . . . . . σας τῶ φ[ό|ρ]ο καὶ τὸν ἀπαγόντ[ον τὰ ὀνόματα. κα]ὶ τιθέναι | [ἑ]κάστοτε πρόσθε [. . . . . ἐχσέσ]το δὲ καὶ Σα|μίοις καὶ Θεραίο[ις - - - . vs. 10. [τ]ὸν χρεμάτον ὁν τεχ - - - -|. ον ἀνδρῶν καὶ εἰ τ - -, - - χρ[ἐμ]ατα ἀπάγεν Ἀθέν[αζε - -, |. . λῆι, ὁ Κεκροπὶ[ς - -, | . . . κριτος εἶπε· τ[ὰ μὲν ἄλλα καθάπερ ὁ δεῖνα |. .]ὅπος δὲ ἄρι[στα? - -|. . . τ]ὸν πόλεμ[ον - -, |. . . . . σία[ι - -

[Fr. e[2]. Vs. 1. [τὲν] βολὲν τὲν ἐ[χς Ἀρείο πάγο? Vs. 2 seqq.

[1] ἐγραμμ]ά[τευε, καὶ ὁ ἑλιαία, ἐ]πὶ κ.τ.λ. Schöll. [2] See *C. I. A.* iv. 38 a.

[ʼ]όσοι δὲ τὸν ἀπα[γόντον αὐτὰς τὰς ἀπαρχὰς (?) ἀν] |αγεγράφαται ὀφέ[λοντες - - - ἐπ] |ιδεῖχσαι τοῖ δέμ[ο]ι - - - ἐὰν δ] |έ τις τὸμ πόλεον ἀ[μφισβετεῖ περὶ φόρον ἀποδ] |ό[σεως, φάσκοσα ἀπ[οδεδοκέναι, - - - εσ] |θαι τὸ κοινὸν τῆς - - - | δὲ τὰς πόλες καὶ τ[- - - εσ] |θαι δὲ μὲ ἐχσῆναι - - - |τος, ὀφελέτο ʼο γρ[αφσάμενος χιλίας δραχμάς (?)]. | τὲν δὲ γραφὲν ἔνα[ι - - - Γαμε] |λιῶνι. ἐὰν δέ τις ἀ[μφισβετεῖ, ʼος οὐ γεγόνασι (?)] | κλέσες, ἑ βολὲ βο[λευέτο - - -] | ἐσαγόντον δὲ ʼοι - - - ʼΑθε] |ναίοις τὸμ φόρον - - - |κα τῆς μενύσεος ἐλ - - - | φόρο καὶ τὸ περυσ[ι - - τὲν βολὲν π ρ]οβολεύσασαν ἐχ[σενεγκὲν ἐς τὸν δῆμον - - | . . .] πέρι τῆι ὑστερα[ίαι - - - | . . .] τῆς ʼαιρέσεος χρε-[ματίσαι ? - -]

Frg. f et g. f vs. 5 seqq. [ἐπιμελ] ʼετὰς αἱρῆσθαι τὸ[ς ἐπιμελε-σομένος τὸν . . . ʼΑ] |θεναίον χρεμάτον κα[τὰ τὸ - - φσέφισ] |μα. καὶ τὸν στρατεγὸν (vel τὸν στρατεγὸν) - - - |ι, ʼόταν περί τινος τὸν - - - |ι. ἐὰν δέ τις κακοτεχνέ[ι, ʼόπος μὲ κύριον ἔστα] |ι τὸ φσέφισμα τὸ τὸ φόρο [ἐ ʼόπος μὲ ἀπαχθέσετ] |αι ʼο φόρος ʼΑθέναζε, γρά[φεσθαι ἐξῆναι ἕκασ] |τον τὸν ἐκ ταύτες τῆς πό[λεος - - π] ρὸς τὸς ἐπιμ τάς· ʼο[ι δὲ ἐπιμελεταὶ ἐσαγό] |ντον ἔμμενα ἐς τὸ δι[καστέριον, ἐπειδὰν ʼοι κ] |λετῆρες ἕκοσι. δι . . . . δὲ - - - |ε κατὰ ʼὸν γράφ[ε]σθαί τις ἐ[- - ἐὰν δὲ κα] ʼταγνῶι τὸ [δι]καστέριον, τι[μάτο τί χρὲ αὐτὸν π] |αθὲν ἢ [ἀπο]τεῖσαι. τὸς δὲ κέ[ρυκας - - -] |εσ. ς [ʼ]ὸς ἂν ʼοι πρυτάνες με - - - |. κα]ὶ πέμφσαι ἐς τὰς πόλες. ἐ[- - - - |. πρ]υτανείας, ʼόπος ἂν αἱρε[θῶσι ʼοι ἄνδρες | ʼοι] τὸν φόρον ἐγλέχσοντες κ - - - | . . . βολευτερίοι. τὲν δὲ στέλ[εν ʼοι πολεταὶ ἀ πο]μισθοσάντον.

This is followed by something to the following effect: [φ]όρο ἐγ[λογῆς | ʼει]ρ[έθεσαν ʼοίδε], under which came the list of names.

Date of the Assessment.

C. I. A. i. 40 vs. 7. See below **86**.

74. *Ibid.* v. 30: ʼ[όσο]ν τῆι θεῶι ἀπὸ τῶ φόρο ἐγίγν[ετο, ʼὸν τοῖ] |ς π[ρ]οτέρο[ις] Παναθεναίοις ἐτετάχατο φ[έρεν].

Preliminary Investigations by the τάκται.

C. I. A. i. 37 vs. 4 ff. See above **72**.
Cf. Plut. *Arist.* 24 (above **40**).

Exceptional Assessment by the τάκται directly.

75. *C. I. A.* i. 266 v. 4: [Πόλες ʼὰς ἔτ]αχσαν ʼοι τάκται.

Assessment by the Council.

76. *C. I. A.* i. 266 v. 9: [Πόλες 'ὰς 'ε] βολὲ καὶ 'οι πεντακόσιο[ι . . | . . . ἔτ]αχσαν.

C. I. A. i. 37 v. 47. See above **72.**

Power of Suggestion on the part of the City.

C. I. A. i. 27 a vs. 26. See below **130.**

Suggestion or Payment by Private Persons.

C. I. A. i. 243 vi. 18. See **II. 18.**
C. I. A. i. 244 ii. 85. See **II. 19.**
C. I. A. i. 253. 6. See **II. 27.**
77. *C. I. A.* i. 257. 42: [Πό]λε[ς 'ὰς '[οι | [ἰδι]ὸ[ται ἔ]τ[α]χ[σαν].

Exceptional Right of Self-assessment.

C. I. A. i. 243 vi. 5. See **II. 18.**
C. I. A. i. 244 ii. 71. See **II. 19.**
78. *C. I. A.* i. 256. 37: Πόλ[ες αὐταὶ] φόρ[ον] ταχ[σάμεναι].

Appeal to the Heliaia.

79. [Xen.] *Resp. Ath.* iii. 5: διὰ χρόνου διαδικάσαι δεῖ στρατείας καὶ ἐάν τι ἄλλο ἐξαπιναῖον ἀδίκημα γένηται . . . . πολλὰ ἔτι πάνυ παραλείπω· τὸ δὲ μέγιστον εἴρηται πλὴν αἱ τάξεις τοῦ φόρου· τοῦτο δὲ γίγνεται ὡς τὰ πολλὰ δι' ἔτους πέμπτου.

C. I. A. i. 37. 42. See above **72.**

Was the Heliaia always concerned?

C. I. A. i. 37. 47. See above **72.**

Appeal against Council sometimes rejected.

C. I. A. i. 266. 9. See above **76.**

Introduction of the Appeals.

80. Pollux, *Onom.* viii. 93: εἰσαγωγεῖς ἀρχῆς κληρωτῆς ὄνομα· οὗτοι δὲ τὰς δίκας εἰσήγαγον πρὸς τοὺς διαιτητάς.

81. *Ibid.* 101: εἰσαγωγεῖς οἱ τὰς ἐ μήνους δίκας εἰσάγοντες· ἦσαν δὲ προικός, ἐρανικαί, ἐμπορικαί.

82. Hesych. Εἰσαγωγή· ἀρχὴ Ἀθήνησι τῶν τὰ ἐγκλήματα εἰσαγόντων.

83. Bekk. *An. Gr.* i. p. 246. 14: Εἰσαγωγεῖς ἦταν ἑκάστου δικαστηρίου οἱ ἄρχοντες, οἳ εἰσῆγον αὐτοῖς τὰς δίκας.

C. I. A. i. 37 vs. 48 f. See above **72.**

Representation of Cities before the Heliaia.

84. Suidas: Σαμοθρᾴκη· . . . . ἔστι παρὰ Ἀντιφῶντι (xv. fr. 49) ἐν τῷ Σαμοθρᾳκικῷ λόγῳ οὕτως εἰρημένον·—Καὶ γὰρ οἱ τὴν ἀρχὴν οἰκίσαντες τὴν νῆσον ἦσαν Σάμιοι, ἐξ ὧν ἡμεῖς ἐγενόμεθα. Cf. fr. *50 ἡ ⟨μὲν⟩ γὰρ νῆσος, ἣν ἔχομεν.

Συνήγοροι.

85. Harpocration Συνήγοροι· Ἀντιφῶν (iii. fr. 13) ἐν τῇ πρὸς τὴν Δημοσθένους γραφὴν ἀπολογίᾳ καὶ ἐν τῷ περὶ τοῦ Λινδίων φόρου.

Abatement of Tribute.

86. *C. I. A.* i. 40 v. 5: δι[α]χειροτονῆσαι τὸν δῆμον αὐτίκ[α πρὸς Μ]εθωναίος εἴτε φόρον δοκεῖ τάττεν τὸν δῆμο[ν αὐτίκ]α μάλα ἢ ἐχ[σ]αρκῆν αὐτοῖς τελῆν ὅσον τεῖ θεοῖ ἀπὸ τ[ὸ φόρο ἐγίγνετο, ὃν τοῖς προτέροις Παν[αθεναίοις] ἐτετάχατο φέρειν, τὸ δὲ ἄλλο ἀτελῆς ἔνα[ι].

The Collection and Reception of the Tribute.

Date of Payment.

87. Ar. *Ach.* 502:

Οὐ γάρ με νῦν γε διαβαλεῖ Κλέων ὅτι
ξένων παρόντων τὴν πόλιν κακῶς λέγω·
αὐτοὶ γάρ ἐσμεν οὔπι Ληναίῳ τ' ἀγών,
κοὔπω ξένοι πάρεισιν· οὔτε γὰρ φόροι
ἥκουσιν οὔτ' ἐκ τῶν πόλεων οἱ ξύμμαχοι.

88. Schol. in v. 504: (εἰς δὲ τὰ Διονύσια ἐτέτακτο Ἀθήναζε κομίζειν τὰς πόλεις τοὺς φόρους, ὡς Εὔπολίς φησιν ἐν Πόλεσιν (Fr. 240 Kock).)

89. Schol. in v. 378: (εἶπε γὰρ (Ἀριστοφάνης) δρᾶμα τοὺς Βαβυλωνίους τῇ τῶν Διονυσίων ἑορτῇ, ἥτις ἐν τῷ ἔαρι ἐπιτελεῖται, ἐν ᾧ ἔφερον τοὺς φόρους οἱ σύμμαχοι.)

C. I. A. i. 38 fr. d 3. See above **73.**

Ἐκλογεῖς *chosen by the Allies.*

90. Harpocration: Ἐκλογεῖς: οἱ ἐκλέγοντες καὶ εἰσπράττοντες τὰ ὀφειλόμενα τῷ δημοσίῳ. Ἀντιφῶν (xv. fr. 52 (53)) ἐν τῷ περὶ τοῦ Σαμοθρᾳκῶν φόρου "ᾑρέθησαν γὰρ ἐκλογεῖς παρ' ἡμῖν οἷς πλεῖστα ἐδόκει χρήματα εἶναι."

The Tribute Received and Registered by the Hellenotamiai in combination with the Council.

91. Thuc. i. 96. 2.

92. [Xen.] *Resp. Ath.* iii. 2: Πῶς γὰρ ἂν οἷοί τε εἶεν (πάντας ἀποπέμπειν χρηματίσαντες), οὕστινας πρῶτον μὲν δεῖ ἑορτάσαι . . . . τὴν δὲ βουλὴν βουλεύεσθαι πολλὰ μὲν περὶ τοῦ πολέμου, πολλὰ δὲ περὶ πόρου χρημάτων, πολλὰ δὲ περὶ νόμων θέσεως, πολλὰ δὲ περὶ τῶν κατὰ πόλιν ἀεὶ γιγνομένων, πολλὰ δὲ καὶ τοῖς συμμάχοις, καὶ φόρον δέξασθαι καὶ νεωριῶν ἐπιμεληθῆναι καὶ ἱερῶν.

C. I. A. i. 38 fr. c, d. See above **73.**

Combined Payments, Συντέλεια.

93. Harpocr. Συντελεῖς: οἱ συνδαπανῶντες καὶ συνεισφέροντες· τὸ δὲ πρᾶγμα συντέλεια καλεῖται, ὡς ἔστιν εὑρεῖν ἐν τῷ Ἀντιφῶντος (xv. fr. 56) περὶ τοῦ Σαμοθρᾳκῶν φόρου.

i. *Neighbouring States*

C. I. A. i. [illegible]6 iv. 6–8. See **II. 1.**
C. I. A. i. 227 iii. 11 b, 12 b. See **II. 2.**
C. I. A. i. 229 i. 2, 3. See **II. 4.**
C. I. A. i. 234 iii. 22, 23. See **II. 9.**

ii. *States on same Island or Peninsula.*

C. I. A. i. 230 iv. 15 b. See **II. 5.**
C. I. A. i. 228 i. 3. See **II. 3.**
C. I. A. i. 226 i. 9 b. See **II. 1.**

iii. *Colonies with their Metropolis.*

C. I. A. i. 251. 4–6. See **II. 25.**

iv. *Dependent States.*

C. I. A. i. 234 iii. 30. See **II. 9.**
C. I. A. i. 235 ii. 12 c. See **II. 10.**
Cf. *C. I. A.* i. 237 iii. 28. See **II. 12.**
C. I. A. i. 244 i. 43. See **II. 19.**

Ἀπόταξις.

94. Harpocr. = Suidas: Ἀπόταξις: τὸ χωρὶς τετάχθαι τοὺς πρότερον ἀλλήλοις συντεταγμένους εἰς τὸ ὑποτελεῖν τὸν ὡρισμένον φόρον. Ἀντιφῶν (xv. fr. 55) ἐν τῷ περὶ τοῦ Σαμοθρᾴκων φόρου.

Arrears. **Ἐκλογεῖς.**

C. I. A. i. 38 f. 20 and g. 25. See above **73.**

95. Suidas Ἐκλογεῖς: οἱ ἐκλέγοντες καὶ εἰσπράττοντες τὰ ὀφειλόμενα τῷ δημοσίῳ ἐκλογεῖς. [ὁπότε δέοι χρήματα τοὺς πολίτας εἰσφέρειν, τούτους κατὰ δύναμιν οἱ καλούμενοι ἐκλογεῖς διέγραφον. ἀλλὰ καὶ] οἱ τοὺς φόρους ἀπὸ τῶν ὑπηκόων ἀθροίζοντες πόλεων οὕτως ἐλέγοντο.

96. Bekker, *Anecd.* i. p. 245, l. 33: ἐκλογεῖς: οἱ ἐκλέγοντες τοὺς φόρους, ἵνα οἱ ἄρχοντες λάβωσιν.

97. Harpocr. Ἐκλογεῖς: Λυσίας (fr. vii. 9) ἐν τῷ πρὸς Ἀρέσανδρον· Νῦν δὲ πρὸς τοὺς ἐκλογέας τοῦ φόρου ἅπαντα ἀπογραφόμεθα.

Cf. Antiphon xv. fr. 52 (53), above **90.**

Warships to Collect Arrears.

98. Thuc. ii. 69. 1; iii. 19. 1; iv. 50. 1, 75. 1. Xen. *Hellen.* i. i. 8; 12.

99. Ar. *Eq.* 1070: οὐ τοῦτό φησιν, ἀλλὰ ναῦς ἑκάστοτε | αἰτεῖ ταχείας ἀργυρολόγους οὑτοσί. | ταύτας ἀπαυδᾷ μὴ διδόναι σ' ὁ Λοξίας.

100. Schol. *ad loc.*: Τὰς ἐκπεμπομένας ἀπὸ τῶν νήσων ἀναπράττεσθαι τοὺς φόρους. οἱ δὲ ἐκπεμπόμενοι πολλὰ ἐκέρδαναν.

101. Plut. *Alc.* 30: αὐτὸς μὲν ἐκπλεύσας εἰς τὸν Ἑλλήσποντον ἠργυρολόγει.

Fact of Payment Disputed.

102. *C. I. A.* iv. 38 a v. 2. [᾽]όσοι δὲ τὸν ἀπα[- - - - - - - ἀν] |-αγεγράφαται ὀφέ[λοντες - - - - - ἐπ] |ιδεῖχσαι τοῖ δεμ[ὸι - - - - - - ἐὰν δ] |έ τις τὸμ πόλεον ἀ[μφισβετεῖ περὶ - - - ἀποδ] |όσεος, φάσκοσα ἀπ[οδεδοκέναι - - - - - - - - - σ] |θαι τὸ κοινὸν τῆς [- - - - - ἁπασ] |ας τὰς πόλες καὶ τ[- - - - - - - - - - σ] |θαι δὲ μὲ ἐχσῆναι κτλ.

The Treasury.

The Hellenotamiai.

[See also above 37 ff.]

103. Andoc. 3 *de Pace* 38: Πείσαντες . . . . Ἀθήνησι ποιήσασθαι τῶν κοινῶν χρημάτων Ἑλληνοταμίας.

C. I. A. i. 226. 1. See **II. 1.**

104. *C. I. A.* i. 259: [Ἐπὶ τῆς τριακοστῆς ἀρχῆς, ἑ]ι - - - - - - - ἐγραμμάτευε | Ἑλλενοταμίαι ἔσαν - - - - -, - - - - -, - - - - - -, | - - - - - -, - - - - - -, Δι]ο[νύ]σιο[ς Ἀχαρ]νεύς, [- - - - -, | - - - - -]ιος, Αἴσχρον Μαραθόνιος, Φιλοτάδες Παλλε[νεύς].

105. *C. I. A.* i. 260: [Θε]οί. | [Ἐπὶ τῆς βολῆς, ἑ]ι - - - - - - πρῶτος ἐγρ]αμμάτευε· ἦρχε δὲ Ἀθεναίοις Ἀριστίον· | [Ἑλλενοταμίαι ἔσαν - - - - - - - - ἐθ]εν, Ἔδυλος Φιλαΐδες, Πραχσίβο[λ]ος Παιανιεύς, - - - - - - - - - -, - - α]ρχίδες Κεφαλῆθεν, Ἐργαμένες Ἀχαρνεύς, | [- - - - - - -, - - - - - - -]ς, Ἀριστοκράτες Φαλερεύς, Ἀριστοτέλες | [- - -, ὁ]ῖς - - - - - - - - - ε]ὺς ἐγραμμάτευε· ἐπὶ τῆς τετάρτες καὶ τρ]ιακοστῆς ἀρχῆς ὁι τριάκοντα ἀπέφερα]ν τὲν ἀπαρχὲν τῆι θεῶι, μνᾶν ἀπὸ τῶ ταλάν [το.

106. *C. I. A.* i. 180. [Ἀθεναῖοι ἀνέλοσαν ἐπὶ Ἀντιφῶντος ἄρχοντος καὶ ἐπὶ τῆς βολῆς, ἑ]ι . . . . . πρῶτος ἐγραμμάτευε. τ]α]μ]ίαι | [ἱερὸν χρεμάτον τῆς Ἀθεναίας, Πυθόδορος Ἁλαιεὺς καὶ συνάρχοντες, ὁῖς Φορμίον Ἀριστίονος Κυ]δαθεναιε[ὺς ἐγραμμάτευε Ἑλλενοταμίαις, Ἐργοκλεῖ Ἀριστείδο Βεσαιεῖ καὶ χσυ]νάρχοσι, καὶ παρέδροις [Ἱεροκλεῖ Ἀρχεστράτο Ἀθμονεῖ καὶ συνάρχοσι, ἐπὶ τῆς - - ίδος - - ς πρυτα]νευόσες καὶ ἑμέραι δευτ[έραι καὶ εἰκοστῆι τῆς πρυταιείας . . . οὗτοι δὲ ἔδοσαν τοῖς ἐπὶ τὰς ὁπλιταγογ]ὸς τοῖς μετὰ Δεμοσθένος. Ἐ[- - - - - ἀποδόνα]ι τὸς Ἑλλενοταμίας καὶ [τ]ὸς παρέδρος τοῖς ταμίαις τῆς] θεῶ, Πυθ]ὸδόροι Ἁλαιεῖ κσ. χσυνάρχοσι, καὶ τὸς ταμ]ίας τῆς θεῶ πάλιν παραδό[ν]αι τοῖς Ἑλλενοταμίαις κ]αὶ τοῖς παρέδ[ροις κτλ.

Cf. *C. I. A.* i. 182, 183, 188, 189 a and b.

C. I. A. i. 32 a. See below **V. 156.**

107. *C. I. A.* i. 32 B 18: [ἐκ δὲ | τὸν φόρο]ν κατατιθέναι κ[ατὰ τὸ]ν ἐνιαυτὸν τὰ ἑκά[στοτε γενόμε]να (vel περιόν]τα) παρὰ το]ῖς ταμίασι τὸν [τῆς Ἀθ]εναίας τὸς Ἑλλενο[ταμίας].

The Quota of Athena.

C. I. A. i. 226. 1–4. See below **II. 1.**
C. I. A. i. 260. 6. See above **105.**
Cf. the Quota-lists generally (**II**).

Accounts of the Logistai.

108. *C. I. A.* i. 273.

I a. Accounts of monies paid out of the Treasury of Athena Polias from *Ol.* 88. 3–89. 2.

Rubric (a b vs. 1–2): [Τάδε τô τόκο? ἐλογίσαντ]ο 'οι λογιστα[ὶ ἐν τοῖς τέτ]ταρσιν ἔτεσιν ἐκ Παναθεναίον ἐς [Παναθέναι]α ὀφελόμενα?].

Year 1. *Ol.* 88. 3 (vs. 2–16).

First payment. Vs. 2–6: [Τάδε 'ο]ι ταμίαι παρέδοσ[αν 'Ανδρο]κλêς Φλυεὺς καὶ χσυνάρχοντες, 'Ελλ[ενοταμία]ις . . . . . .]εῖ καὶ χσυνάρχοσι[ν, στρατ]εγοῖς 'Ιπποκράτει Χολαργεῖ καὶ χσυ[νάρχοσιν, | ἐπὶ τêς Κεκροπίδο]ς πρυτανείας δευτέ[ρας πρυ]τανευόσες, τέτταρες ἐμέραι ἐσα . . . ἐ[λελυθυία ς ἐπὶ τêς βολêς, 'ἐι] Μεγακλείδες πρôτο[ς ἐγραμ]μάτευε, ἐπὶ Εὐθύνο ἄρχοντος· ΦΦ. τόκος τ[ούτοις ἐ]γένετο: ⊠⊠HΔΔ]ΔΓ⊢.

I b. Similar accounts for Treasury of Athena Nike.

Vs. 51, 52: - - - - 'Αθεναίας Νίκες ἐ[πὶ τêς 'Ακαμαντίδο]ς πρυτανείας | [- - - πρυτανευόσες, - - - ει τêς πρυτα]νείας Τιμοκ[λêς Εἰτεαῖος καὶ χσυ]νάρχοντες πα[ρέδοσαν - - - τόκος τούτοις ἐγένετο - - -] remainder of the line vacant.

II. Accounts of monies paid by the treasurers of the other gods during the same quadrennium (*Ol.* 88. 3–89. 2).

Rubric (Fr. c vs. 13–14). [Τάδε τô τόκο? τοῖς ἄλλοις θεοῖς ὀφελόμενα ἐλογίσαντο 'οι λογισταὶ ἐν τοῖς τέττ]αρσιν ἔτ[εσι | ἐκ Παναθεναίον ἐς Παναθέναια].

First payment (frg. c. vs. 14–16, &c.): [Τάδε παρέδοσαν 'οι ταμίαι τôν ἄλλον θεôν, Γόργο]ινος Ο]ἰνείδ]ο 'Ικαριεὺς καὶ χσυνάρχοντες - - - στρατ]εγοῖς . . . . . | - - . Frg. d, e. and f give details.

Total of first payment with interest (frg. e and f, vs. 7–9): [Κεφάλαιον τ]ô ἀ[ρχαίο ἀναλό]ματος τôν ἄλλον θεôν τêς πρότες [δό]σεο[ς ἐπὶ Γοργο]ίνο ἄρχοντος ΦΦ . . . . . .] H⊠ [. . . . κεφάλ]αιον τόκο τούτοι τôι ἀναλόματ]ι X]XHΔΔ - - | - -].

III. Calculation of interest accruing in this quadrennium to monies paid during the previous seven years (*Ol.* 86. 4–88. 2).

a. Interest on monies of Athena Polias (fr. g, vs. 4–6, f vs. 29–31): [Τάδε ἐλογίσαντο 'οι λογιστ]αὶ ἐν τ[οῖς τέτ[ταρσιν ἔτεσιν τόκον τοῖς τῆς θεῦ, 'ὰ 'οι πρό]τεροι λο]γισταὶ λελογισμένα παρέ]δοσαν [ἐν τοῖς ἑ]πτὰ ἔτεσιν, τόκον τετρακισχιλίοις ταλά[ντοις . . | - - - - ι]ς πεντα[κοσίαις εἴ]κοσι δυοῖν δραχμαῖν. τούτοις τόκος ἐγέ[νετο . . . | - - -] rest of line vacant.

b, c, and d. Similar calculations for other funds.

IV. Total of monies put out during the eleven years, together with interest.

The Ἐπέτεια.

109. *C. I. A.* i. 188 vs. 1. Ἀθεναῖοι ἀνέλοσαν ἐπὶ Γλαυκίππο ἄρχοντος καὶ ἐπὶ τῆς βολῆς, ἧι Κλεγένες Ἁλαιεὺς πρῶτ[ος] | ἐγραμμάτευε. ταμίαι ἱερῶν χρεμάτων τῆς Ἀθεναίας, Καλλίστρατος Μαραθώνιος καὶ χσυνάρχο[ν]τες, παρέδοσαν ἐκ τῶν ἐπετείων φσεφισαμένο τῶ δέμο. κτλ.

The Character of the Athenian Rule.

110. Thuc. vi. 82. 3–83, 85. 1–3, 87. 2; v. 89, 91. 2, 97, 105. 2.

The Second Athenian Confederacy, 378–377 B.C.

111. Diod. xv. 28. 3: Ὁ δὲ δῆμος μετεωρισθεὶς ἐπὶ τῇ τῶν συμμάχων εὐνοίᾳ, κοινὸν συνέδριον ἁπάντων τῶν συμμάχων συνεστήσαντο, καὶ συνέδρους ἀπέδειξαν ἑκάστης πόλεως. (4) ἐτάχθη δ' ἀπὸ τῆς κοινῆς γνώμης τὸ μὲν συνέδριον ἐν ταῖς Ἀθήναις συνεδρεύειν, πόλιν δὲ ἐπ' ἴσης καὶ μεγάλην καὶ μικρὰν μιᾶς ψήφου κυρίαν εἶναι, πάσας δ' ὑπάρχειν αὐτονόμους, ἡγεμόσι χρωμένας Ἀθηναίοις.

Ibid. 29. 7: Προσελάβοντο δὲ καὶ τοὺς Θηβαίους ἐπὶ τὸ κοινὸν συνέδριον ἐπὶ τοῖς ἴσοις πᾶσιν. (8) ἐψηφίσαντο δὲ καὶ τὰς γενομένας κληρουχίας ἀποκαταστῆσαι τοῖς πρότερον κυρίοις γεγονόσι, καὶ νόμον ἔθεντο μηδένα τῶν Ἀθηναίων γεωργεῖν ἐκτὸς τῆς Ἀττικῆς.

112. *C. I. A.* ii. 17 A. Ἐπὶ Ναυσινίκο ἄρχοντος | Καλλίβιος Κηφισοφῶντος | Παιανιεὺς ἐγραμμάτευεν | Ἐπὶ τῆς Ἱπποθωντίδο[ς ἑβδό]μης πρυτα]νείας ἔδοξεν τῆι βο[λῆι καὶ τῶ]ι δήμω'ι. Χαρῖνος Ἀθμον[εὺς ἐπ]εστάτει· | Ἀριστοτέλη[ς] εἶ[πεν· τύχ]ηι ἀγαθῆι τῆι

'Αθηναίων καὶ [τ]ῶν [συμμ]άχων τῶν 'Αθηναίων, ὅπως ἂν Λα[κε]δ[αιμό]νιοι ἐῶσι τὸς Ἕλληνας ἐλευθέ[ρ]ος [καὶ] αὐτονόμος ἡσυχίαν ἄγειν τ[ὴν χώραν] ἔχοντας ἐμβεβαίωι τὴ[ν ἑαυτῶν . . . . . ικ . . οσ . . . . . ηι . . . αι] | [- α] | [. . . . . απ . . σ . . ε . σ . . . . . ωσ . ν] | [. . . . . ἐψηφί]σθαι τῶι δήμωι εάν τις βόλ|[ηται τῶν 'Ελ]λήνων ἢ τῶν βαρβάρων τῶν ἐν [ἠπείρωι ἐν]οικόντων ἢ τῶν νησιωτῶν, ὅσ[οι μὴ βασι]λέως εἰσίν, 'Αθηναίων σύμμαχ[οι εἶναι κ]αὶ τῶν συμμάχων, ἐξεῖναι αὐ[τ]ῶ[ι ἐλευθέρωι ὄντι καὶ αὐτονόμωι πολι|τ[ευομέν]ωι πολιτείαν, ἣν ἂν βόληται, μή τε [φρορ]ὰν εἰσδεχομένωι μήτε ἄρχοντα | ὑπο[δεχ]ομένωι μήτε φόρον φέροντι, ἐπὶ | δὲ τ[οῖς] αὐτοῖς ἐφ' οἷσπερ Χῖοι καὶ Θηβαῖοι κα[ὶ] οἱ ἄλλοι σύμμαχοι. τοῖς δὲ ποιησ[αμέν]οις συμμαχίαν πρὸς 'Αθηναίος καὶ | τὸς συ[μμ]άχος ἀφεῖναι τὸν δῆμον τὰ ἐγκ|τήματα ὁ[π]όσ' ἂν τυγχάνηι ὄντα [ἢ ἴδι]α [ἢ δ]|ημόσια 'Αθ[η]ναίων ἐν τῆι χ[ώραι τῶν ποιου]|μένων τὴν συμμαχίαν κ[αὶ περὶ τούτων π]|ίστιν δοῦναι [Ἀθηναίος. ἐὰν δὲ τυγ]χάν[η]|ι τῶν πόλεων [τῶν ποιουμένων τ]ὴν συμμαχ|ίαν πρὸς 'Αθην[αίος στῆλα]ι ὅσαι 'Αθήνησ|ι ἀνεπιτήδειο[ι, τ]ὴμ βολὴν τὴν ἀεὶ βολε|ύοσαν κυρίαν ε[ἶν]αι καθαίρειν· [ἀ]πὸ δὲ Ν|αυσινίκο ἄρχο[ντ]ος μὴ ἐξεῖναι μήτε ἰδ|ίαι μήτε δημοσ[ί]αι 'Αθηναίων μηθένι ἐγ|κτήσασθαι ἐν τ[α]|ις τῶν συμμάχων χώραι ς μήτε οἰκίαν μήτε χωρίον μήτε πριαμένωι μήτε ὑποθε[μ]ένωι μήτε ἄλλωι τρόπω|ι μηθενί· ἐὰν δέ τις ὠνῆται ἢ κτᾶται ἢ τί|θηται τρόπωι ὁτωιοῦν, ἐξεῖναι τῶι βολο|μένωι τῶν συμμάχων φῆναι πρὸς τὸς συν|έδρος τῶν συμμάχων, οἱ δὲ σύνεδροι ἀπο|[δ]όμενοι ἀποδόντων τὸ μὲν ἥ[μ(ι)συ τῶ[ι] φήναντι, τὸ δὲ ἄ|[λλο κοι]νὸν [ἔστ]ω τῶν συμ[μ]άχων. ἐὰν δέ τι|ς [ἴηι] ἐπὶ πολέμωι ἐπὶ τὸς ποιησαμένος | τὴν συμμαχίαν ἢ κατὰ [γῆ]ν ἢ κατὰ θάλατ|αν βοηθεῖν 'Αθηναίος καὶ τὸς συμμάχος | τούτοις καὶ κατὰ γῆν καὶ κατὰ θάλατ|αν παντὶ σθένει κατὰ τὸ δύνατον.

The list of states is written down the left-hand side of this inscription (*C. I. A.* ii. 17 B).

Terms for the Relation between Athens and the Allies.

The older term: 'the Alliance.'

C. I. A. i. 9. 28. See below **125**.

The newer term: 'the Empire.'

113. Thuc. v. 18. 7, 47. 2.

'The States.'

C. I. A. i. 31 vs. 13. See below **III. 317.**

C. I. A. i. 37 vs. 4, 5. See above **72.**

114. *C. I. A.* i. 40 vs. 41: *Ὅ τι δ' ἂν κοινὸν φσήφ[ισμ[α π]ερὶ τοῦ χσυμμάχο[ν] φσεφίζονται Ἀθεναῖοι πε[ρὶ β]οε]θε[ίας ἢ ἄ[λ]λο τι προ[σ]τάττο[ν]τες τεῖσι πόλεσι ἢ [περ]ὶ σφ]ῶν [ἢ] περὶ τοῦ [illegible]ό[λεο]ν.*

Schol. Ar. *Av.* 800. See above **48.**

115. Ar. *Ach.* 192:

Ὄζουσι χαῦται πρέσβεων ἐς τὰς πόλεις
ὀξύτατον, ὥσπερ διατριβῆς τῶν ξυμμάχων.

Ibid. 505 *Schol.* See above **88.**

116. *Ibid.* 642: *Καὶ τοὺς δήμους ἐν ταῖς πόλεσιν δείξας, ὡς δημοκρατοῦνται.*

Other terms: **Ὑποτελεῖς φόρου.**

117. Thuc. i. 19, 56. 2, 66; vii. 57. 4.

Ὑποχείριοι.

118. Thuc. iii. 11. 1.

Συντελεῖς.

119. Diod. xi. 78. 4: *Ἠναγκάσθησαν εἰς τὴν Ἀθηναίων συντέλειαν καταταχθῆναι.*

The **αὐτόνομοι.**

The Mytilenaians.

120. Thuc. iii. 10. 6, 39. 2.

Chians and Methymnaians.

121. Thuc. vi. 85. 2; vii. 57. 4, 5.

The Absolutely Independent Allies.

Ἀπὸ ξυμμαχίας αὐτόνομοι.

122. Thuc. vii. 57. 3.

Αὐτόνομοι.

123. Thuc. vii. 57. 4.

Πάνυ ἐλευθέρως ξυμμαχοῦντες.

124. Thuc. vi. 85. 2.

Separate Contracts.

The Erythraians.

125. *C. I. A.* i. 9. Formerly in Athens, now lost.

(1) Prescript v. 1. Beginning to this effect: [Ἔδοχσεν τêι βολêι καὶ τôι δέμοι. ἑ δεῖνα ἐπρυτάνευε, ὁ δ. ἐγραμμάτευε, ὁ δ.] ἐπεστάτε . . . εἶπε].

(2) The decree, vs. 2–7. (*a*) [Ἐρυθραί]ος ἀπάγεν . . ἐς Παναθέναια τὰ μεγάλα - -|- - τριῶν μνῶν. καὶ νέμεν Ἐρυθραίον [τ]ο[ῖ]ς παρôσι [τôν | κρεôν τ]ὸς ἱεροπο[ι]ὸς δραχμὲν ἑκάστοι. ἐὰν δὲ ἀπάγεται [μὲν -|- -, μ]ὲ ἄχσια [δ]ὲ τριῶν μνῶν κατὰ τὰ εἰ[ρε]μένα, πρί[α]σθαι - -|- - ἱερεῖα, τὸν [δὲ δε]μον τὸ[ν Ἐ]ρυθραίον ὀφέλεν ἀναγράφ[εσθαι. τôν δὲ κ]ρεôν - - - νέ]μεν τôι βολομένοι.

(*b*) vs. 7–28: Ἐρυθραίον ἀπ|[ὸ κ]υάμον βολὲν ἔναι εἴκοσι καὶ ἑκατὸν ἄνδρας. τὸν δὲ [κυα|με]υθέντα δο[κι]μά[ζ]εν ἐν τêι βολêι· καὶ μὲ θεμιτὸν ἔναι βολε[ύεν μεδὲ | ἔν]α ὅλεζον ἢ τριάκοντα ἔτε γεγονότα, δίοχσιν δ' ἔναι [κατ|ὰ τ]ὸν ἐλε[γ]χο[μ]ένον· βολεύεν δὲ μὲ ἐντὸς τεττάρον ἐτôν . [. . ἀ|πο]κυαμεῦσαι [δ]ὲ καὶ καταστêσαι τὲν μὲν τέος βολὲν τὸς ἐ[πι|σκ]όπος καὶ τὸν φρ[ό]ραρχον, τὸ δὲ λοιπὸν τὲν βολὲν καὶ τὸν [φρό|ρ]αρχον. τôμ βολευσόντον ἑκαστον Ἐρύθρασι π[ρὶ]ν ἐσιέναι [ἐς τὲν ἀ|ρχ]ὲν ὀμνύναι [μὲν Δ]ία κα[ὶ] Ἀπόλλο καὶ Δέμε[τρα], ἐπαρόμενο[ν ἐ|χσό]λειαν ἑα[υτôι ἐπιορκôντι κ]αὶ παι[σ]ὶν ἑαυτô· [τὸ]ν δὲ ὅρκον ὀ[μ|νύνα]ι κατὰ ἱερὸν καιομένον. τὲν δὲ βολὲν [τὲ]ν βολ[ε]ύο-υαν τα[ῦτα] | ἀναγκάζεν. ἐὰν δὲ μέ, ἔναι ζεμιôσαι [χι]λί[α]σιν δρ[αχ-μαῖσι ἑ] | ὃ ἂν ὁ δêμος ὁ Ἐρυθραίον αὐτὸς καταβαλêν φσεφίσεται.| ὀμνύνα[ι] δ[ὲ τά]δε [τὲν] βολέν·

βολεύσο ὅς ἂν [δύ]νο[μ]α[ι] ἄ[ρ]ιστ[α καὶ] δικα[ιότα]τα Ἐρυθραίον τôι πλέθει καὶ Ἀθεναίον καὶ τôν [χσυ]νμά[χ]ον. [κ]αὶ οὐκ [ἀποσ]τέσομαι Ἀθεναίον τô π[λ]έθος οὐδὲ [τôν] χσυνμάχον τôν Ἀθεναίον, οὔτ' αὐτὸς ἐγὸ οὔτ' ἄ[λ]λοι πε[ί]σομ[αι. οὐ]δ' αὐτομολέ[σο] οὔτ' αὐτὸς ἐγὸ ο[ὔ]τ' ἄλλοι [π]εί[σομαι οὐδὲ ἑνί. οὐδὲ] τôν φ[ευ]γόν[τον] δέχσομαι οὐδ[ὲ] ἑνα, οὔτ' αὐτὸς ἐγὸ οὔτ' [ἄλλο]ι πείσο[μ]α[ι τôν ἐς] Μέδος φυγό[ντο]ν, ἄνευ τêς γνόμε[ς τêς Ἀθε]ναίον καὶ τô [δ]έμο. οὐδὲ τôν μενόντον ἐξελô [ἄ]νευ τὲς γν[όμες] τêς Ἀθεναίον καὶ τô δέμο.

(*c*) vs. 28–38: Ἐὰν δέ τις ἀποκτείνει - - - - ος ἕτερον ἔ - - -, τεθ[ν]άτο. ἐὰν δέ τ]ο[- - - κατα]γνοσθêι, φευγέτο ἅμα καὶ τὲν Ἀθεναίον χσυνμαχί[αν καὶ τ]ὰ χρέματα δεμόσ[ια ἔσ]το Ἐρυθραίον. ἐὰν δέ τις [ἀ]λô[ι προδι]δὸς το[ῖ]ς τυράννοις τὲμ πόλιν [τ]ôν Ἐρυθραί[ο]ν καὶ - - - -, τεθνάτο [κ]α[ὶ] παῖδες ὁι ἐχς ἐκείνο ἐὰ[ν] με - - - - ο[ς]

ἔχον[τες 'οι] παῖδες 'οι ἐχς [ἐ]κείν[ο ἐς τὸν δῆμον τὸν] Ἐρυθραίο[ν] καὶ [τὸ]ν Ἀθεναίον ἀποφανθῶσι . . . τὰ δὲ χρέματα - - - ας κατα[θ]ένταs ἔχεν τὸ[ς π]αῖδας τὸ 'έμισυ - - - ἔσθο κατ[ὰ τ]αὐτὰ καὶ - - - ὄντον Ἀθεναίον - - - Ἐρύθρασι.

'Valde incerta haec esse fatendum est; sed [illegible] s etiam incerta quae secuntur; quorum haec dispicere [illegible] idebatur Boeckhius; vs 39. τὸν [τ]όχσα[ρχον vel τοχσ[ότας, tum φρο[ρὸς Ἀθεναίον, vs. 40 extr. χσυ[ν]μαχο - -, vs. 41 μένε[ν] et τὸ [φρ]ό-ρ[ι]ον [τ]οχσ[ότ]ας δέκα - -, vs. 44 βολέ? tum ἱερὰ ἐ[πὶ] τ[ῆ]ς [φ]υλῆς 'εκάστες. Ego in extremis his latitare coniecerim [ἑ]αιρῆσθαι vel simile verbum τὲν βολὲν τὲν] βολε[ύο]σαν ἄ[ν]δ[ρας 'επ[τ]ὰ ἐκ τῆς φυλῆς 'εκάστες. Vs. denique 45 adgnoscas initio [φρορά]ρχο et mox Ἀθεναίον.' Kirchhoff.

vs. 2–7: ἄχσια μὲ ἐλάττονος ἢ τριῶν μνῶν· ἐὰν δὲ ἀπάγεταί μὲν 'ιερεῖα μ]ὲ ἄχσια δὲ τριῶν μνῶν κατὰ τὰ εἰ[ρεμ]ένα, πρίασθαι [μὲν τὸς βοόνα]ς 'ιερεῖα, τὸν [δὲ δῆ]μον τὸν Ἐρυθραίον ὀφέλεν ἀναγράφ[εσθαι. τῶν δὲ κ]ρεῶν 'εσ[τ]ιᾶσ[θαι ἄλ]λον τῶν βολομένο[ν]. P. Fischer (*Quaest. de Ath. soc. hist.* Bonn. 1887).

vs. 34: ἐὰν μὲ 'ο[ρκιοτόμ]ο[ς. P. Fischer, *l. c.*

Fragment of Decree relating to the Erythraians.

126. *C. I. A.* i. 10.

Vs. 1. [χσυμμ]αχί[α. 2. -ον τρι-. 3. -ικὸν τον τ-. 4. [ἐ]πισκό-πος αὐτ - -. 5. - αίος καὶ τὰ βλα[β - -. 6. [φ]ρόραρχον καθά[περ. 7. [ὁ]ὲ μέ, ἔ[ν]αι Ἐρυθρ[αί - -. 8. - μμεδὲ τοχσοτ - -. 9. [το]ῖς φορ[ο]ῖς τ - -. 10. - - ι καὶ Ἐρυθρα[ῖοι - -. 11. [δ]ὲ ἐναντίον Ἐ[ρυθ]ρ[αίον - -. 12. - - [δικά]ζεται (')οι (vel (τ)ὸι) Ἐρυ[θ]ρ[αί - -. 13. [Ἐ]ρυθραῖος (vel - αίος) τὸν (vel τῶν) - -. 14. - - τεν καταλάβ[ει - -. 15. - τὸν δὲ [π]ρυτ[άνεον. 16. [δι]κάζεν δὲ - -. 18. [κα]θάπε[ρ - -.

127. *C. I. A.* i. 11: probably part of same inscription as i. 10.

vs. 4–6. - - ε οὐκ ἀπο[στέ]σομα[ι] Ἀ[θεναίον τῶ πλέθος οὐδὲ τῶν χσυμμάχο]ν τῶν Ἀθεν[αίο]ν, οὔτ' αὐ[τὸς ἐγὸ οὔτ' ἄλλοι πείσομαι, ἀλλὰ γνόμ]ει τέ[ι] Ἀθ[ε]ναίον πείσ[ομαι]. Then followed something to this effect (Kirchh.): [ἀναγράφσαι δὲ ταῦτα καὶ τὸν 'ὅρ]κον ἐ[ν] λι[θ ίνει στέλει [καὶ καταθῆναι Ἀθένεσι μὲν ἐμπόλ]ει, Ἐ[ρύθ]ρα[σ]ι δὲ ἐν τῆι ἀκρ[οπόλει?]

Kolophon.

128. *C. I. A.* i. 13: Fragment relating to the Kolophonians (τ]οῖς Κολοφο[νίοις v. 6) and containing formula of oath of allegiance, v. 12 καὶ οὐκ ἀποστ[έσομαι Ἀθεναίων . . οὔτε λ]όγο[ι] οὔτ' ἔργ[οι . .] κτλ.

Miletos.

129. *C. I. A.* iv. 22 a.

Fr. a et b. Vs. 1 scribae nomen habuisse videtur: [Εὐκ]λῆς(?) [- - - ἐ]γρ[αμμάτευε]; secuntur vs. 2–3 praescripta solemnia: [ἔδοχσεν] τῆι βολῆι κα[ὶ τῶι δέμοι. - - - ὶς ἐπρ]υτάν[ευε, Εὐκλῆς ἐγ]γραμμάτευε, - - -]ορ ἐπεστάτε. [ὁ δεῖνα εἶπε· - - -] συνγγρα[φ[1]- - -. Vs. 4–5. - - ν]ομιζόμενα το[- - - - ἐλέσθαι δ]ὲ πέντε ἄν[δρας τὸν δῆμον ἐχς Ἀθεναίων ἁπάντων ἀ]υτίκα μάλα, ['οίτινες - - οσι τὰ] γεγονότα. Vs. 6. - - εδε ἀνθ[α]ι[ρ - - - - ἄρ]χεν(?) καὶ συν - -, vs. 7. - - οις προσε - - - ι μετὰ το - -, vs. 8. [Ἀθ]ένεσι(?) καὶ ο[- - - νό]μος (?) τὸς Μιλ[ε]σίον]. vs. 9. [Μιλ]εσίον το[- - - ν]όμος? δέκα το - -, vs. 10. - - τριέ[ρ - - -] τὸν στρατιο[τι]δ - - -, vs. 11. [']όπλα παρέχεσθαι κ - -, vs. 12. - - ε ὑπερετὲν [δ]ὲ τού[τ - -, vs. 13. [τέ]τταρας ὀβο[λὸ]ς π - -, vs. 14. - - ον 'εκαστο . . σομ - -, vs. 15. [Ἀθέν]αζε τοῖς στ[ρα]τιό[τεσι], vs. 16. [Ἀθέ]ναζε. ὅ τι δ' ἂ[ν] το - -, vs. 17. [']οπόσα ἂν λάβοσ[ι], vs. 18. - - οντος κ . . οτ - -. Reliqua etiam magis ambigua.

Fr. c. vs. 3. τριάκον[τα], vs. 4. [πρ]εσβευτὲς ἢ ἐ - -, vs. 5. [μ]εδὲν μέτε ἐνδε - -, vs. 6. [χσυ]μμάχον ὅ τι ἂμ μὲ Ἀθε[ναι - -, vs. 7. ἄτιμο]ς ἔστο καὶ τὰ χρέματα ἀ[υτῶ δεμόσια - -, vs. 8. [τὰς] δὲ δίκας ἔναι Μιλεσίοις κα - -, vs. 9. δραχμὰς ἀπὸ τῶν ἐπιδεκάτο[ν], vs. 10. [τὰ δ]ὲ πρυτανεῖα τιθέντον πρός, vs. 11. ['αι δ]ὲ δίκαι Ἀθένεσι ὄντον ἐν τ[ῶι], vs. 12. [Ἀνθεστε]ριῶνι καὶ Ἐλαφεβολιῶνι, vs. 13. νέμαντες καὶ κλερόσαντε[ς].

Vs. 14–31. - - ὄντον δύο τῶν ἀρχόντον κ - - | [διδό]σθο τοῖς δικαστῆσιν ἐκ το - - | [π]αρεχόντον τὸ δικαστ[έριον], | προερεμένοις ἢ εὐθυν[έσθο vel ὄσθον], | [π]ρὸς τὸς ἄρχοντας τὸς Ἀθ[εναίον], | Ἀθέναζε τοῖς ἐπιμελέτ[εσι], | - - αι καθάπερ προτῶ καὶ ἐγ - - | - - ς ἐπιμελόσθον 'οι πέν[τε], | [δι]καστέριον καθίζει κ - - | πορευομένοις ἔναι ἐγ - - | ['οι ἄρχοντες 'οι Ἀθεναί[ον], | τὰς δὲ 'υπὲρ 'εκατὸ[ν δραχμάς], | τοῖς φσεφίσμασ[ι], | - - ν μεδὲ κακοτεχν - - | - - ντον κατ' αὐτῶ π - - | [μὲ ἔλα]ττον ἢ ἐς 'ένα [καὶ - -, | παθὲν ἢ ἀ[ποτεῖσαι], | [δ]εμευσα - -.

[1] [ὁ δεῖνα εἶπε . . .] Kirchh.; [τάδ' ἐ]νσυγγραφῆς χ]συν(έ)γρα[φσαν Busolt.

Fr. d, e. vs. 4. [ʿ]οι δὲ ὅ[λλοι Μιλ]έσι[οι | [ʿ]ορκό[ντον δ]ὲ ʿοι πέ[ντε] | - - εον το[ύτο]ν ἂν ὀμόσ[ει] | - - ς ὄντο[ς κα]λέτο (?) ʿὸς ἂν χ[ρ]ῆι. ʿε - -, | ἐπιμελ[ό]σθον, ʿόπος ἂν ἄριστ[α] | [Μιλ]εσίον ἢ [τῶ]ν φρουρῶν κύριοι ὅ[ντ - - | μείζονο[ς ἄ]χσ[ι]ος ἒι ζεμίας Ἀθε[να - - | [ἐπι/β]αλόντε[ς ʿ]οπόσες ἂν δοκεῖ ἄχσ[ιος ἔναι] | [ἐσφ]έρεσθ[αι ἐ]ς τὸν δῆμον ὑπὸ το - - | - - ίσθαι αὐ[το]ῖς ἔτι εἴτε ἄλλο τι δ - - | - - οντες Μ[ιλέ]σιοι. ἐὰν δὲ σοφρονῶ[σι] | - - ι δέον[ται. π]ερὶ δὲ Ἀρνασῶ ἑ βο[λέ] | - - - τον ʿόπος ἂν ἄρχοντ[αι] | [ʿ]ε βο[λὲ τῆς φ]υλακῆς. τὸν δὲ φσεφ[ισμάτον vel ισθέντον] | - - ἂν ἐπιτ[άττε]ται ʿε βολὲ αὐτοκράτ[ορ - - | [ἀποσ]τελάντο[ν δύο] φρορίδε καὶ τὸς α (vel δ) - - | - - σι τὸν (vel τὸν) ἐπ' [Εὐθ]ύνο ἄρχοντος - - .

Chalkis.

130. *C. I. A.* iv. 27 a: Ἔδοχσεν τέ[ι β]ολεῖ καὶ τοῖ δέμοι. Ἀντιοχὶς ἐ[πρυτ]ἄνευε. Δρακ[ον]τίδες ἐπεστάτε. Διόγνετος εἶπε· | κατὰ τάδε (τ)ὸν ʿόρκον ὀμόσαι Ἀθεναίον τ|ὲν βολὲν καὶ τὸς δικαστάς· οὐκ ἐχσελῶ Χα|λκιδέας ἐχ Χαλκίδος οὐδὲ τὲν πόλιν ἀνά-| στατον ποέσο οὐδὲ ἰδιότεν οὐδένα ἀτιμ|όσο οὐδὲ φυγεῖ ζεμιόσο οὐδὲ χσυλλέφσο μαι οὐδὲ ἀποκτενῶ οὐδὲ χρέματα ἀφαιρέ σομαι ἀκ(ρ)ίτο οὐδενὸς ἄνευ τῶ δέμο τῶ Ἀθ|εναίον οὐδ' ἐπιφσεφιῶ κατὰ ἀπροσκλέτο | οὔτε κατὰ τῶ κοινῶ οὔτε κατὰ ἰδιότο οὐδ|ὲ ἑνός, καὶ πρεσβείαν ἐλθῶσαν προσάχσο | πρὸς βολὲν καὶ δῆμον δέκα ἐμερῶν ʿόταν | πρυτανεύο κατὰ τὸ δυνατόν. ταῦτα δὲ ἐμπ|[ε]δόσο Χαλκιδεῦσιν πειθομένοις τοῖ δέ [μ]οι τοῖ Ἀθεναίον. ʿορκῶσαι (δ)ὲ πρεσβεία|[ν] ἐλθῶσαν ἐχ Χαλκίδος μετὰ τὸν ʿορκοτῶ ν Ἀθεναίος καὶ ἀπογράφσαι τὸς ὀμόσαντ|ας. ὅπος δ' ἂν [ὀ]μόσοσιν ἅπαντες ἐπιμελ|όσθον ʿοι στ[ρ]ατεγοί.

vs. 21. κατὰ τάδε Χαλκιδέας ὀμόσαι· οὐκ ἀπο[σ]τέ|σομαι ἀπὸ τῶ [δ]έμο τῶ Ἀθεναίον οὔτε τέ[χ]ν|ει οὔτε μεχανεῖ οὐδεμίαι οὐδ' ἔπει οὐδὲ | ἔργοι οὐδὲ τοῖ ἀφισταμένοι πείσομαι κ|αὶ ἐάν ἀφιστεῖ τις κατερῶ Ἀθεναίοισι, κ|αὶ τὸν φόρον ʿυποτελῶ Ἀθεναίοισιν ʿὸν | ἂν πείθο Ἀθεναίος καὶ χσύμμαχος ἔσομα|ι ʿοῖος ἂν δύνομαι ἄριστος καὶ δικαιότ|ατος καὶ τοῖ δέμοι τοῖ Ἀθεναίον βοε|θέσο καὶ ἀμυνῶ ἐάν τις ἀδικεῖ τὸν δῆμον τὸν | Ἀθεναίον καὶ πείσομαι τοῖ δέμοι τοῖ Ἀθ|εναίον. ὀμόσαι δὲ Χαλκιδέον τὸς ʿεβδοντ|ας ʿάπαντας. ὃς δ' ἂμ μὲ ὀμόσει, ἄτιμον αὐτ|ὸν ἔναι καὶ τὰ χρέμ(α)τα αὐτῶ δεμόσια καὶ | τῶ Διὸς τῶ Ὀλυμ|πίο τὸ ἐπιδέκατον ʿιερὸ|[ν] ἔστο τῶν χρεμάτον. ʿορκῶσαι δὲ πρεσβε|ίαν Ἀθεναίον ἐλθῶσαν ἐς Χαλκίδ(α) μετὰ τ|ὸν ʿορκοτῶν τῶν ἐν Χαλκίδι καὶ ἀπογράφ σαι τὸς ὀμόσαντας Χαλκιδέον.

vs. 40. *Ἀντικλῆς εἶπε· ἀγαθεῖ τύχει τεῖ Ἀθεναί|ον, ποῆσθαι τὸν ὅρκον Ἀθεναίος καὶ Χαλ|κιδέας καθάπερ Ἑρετριεῦσι ἐφσεφίσατ|ο ὁ δῆμος ὁ Ἀθεναίον. ὅπος δ' ἂν τάχιστ|α γίγνεται ἐπιμελόσθον ὁι στρατεγοί. | ὁίτινες δὲ ἐχσορκόσοσι ἀφικόμενοι ἐ|ς Χαλκίδα ἐλέσθαι τὸν δῆμον πέντε ἄνδρ|ας αὐτίκα μάλα. περὶ δὲ τῶν ὁμερόν ἀποκ|ρίνασθαι Χαλκιδεῦσιν ὅτι νῦμ μὲν Ἀθε|ναίοις δοκεῖ ἐὰν κατὰ τὰ ἐφσεφισμένα, ὅ|υτ(α)ν δὲ δοκεῖ, βολευσάμενοι ποέσοσι τὲ|ν διαλλα[γ]ὲν καθότι ἂν δοκεῖ ἐπιτέ(δ)ειο|ν ἔναι Ἀθεναίοις καὶ Χαλκιδεῦσιν. τὸς ὃ|ὲ χσένος τὸς ἐν Χαλκίδι ὅσοι οἰκοῦντες | μὲ τελοῦσιν Ἀθέναζε καὶ εἰ τοῖ δέδοται ὑ|πὸ τῶ δέμο τῶ Ἀθεναίον ἀτέλεια, τὸς δὲ ἄ|λλος τελεῖν ἐς Χαλκίδα καθάπερ ὁι ἄλλο|ι Χαλκιδέες. τὸ δὲ φσέφισμα τόδε καὶ τὸν | ὅρκον ἀναγράφσαι Ἀθένεσι μὲν τὸν γρα|μ[μ]τέα τῆς βολῆς ἐ στέλει λι(θ)ίνει καὶ κ|αταθῆναι ἐς πόλιν τέλεσι τοῖς Χαλκιδέ|ον, ἐν δὲ Χαλκίδι ἐν τοῖ ἱεροῖ τῶ Διὸς τῶ | Ὀλυμπίο ἐ βολὲ Χαλκιδέον ἀναγράφσασ|α καταθέτο. ταῦτα μὲν φσεφίσασθαι Χαλ(κ)|ιδεῦσιν. τὰ δὲ ἱερὰ τὰ ἐκ τῶν χρεσμ|ῶν ὑπὲρ Εὐβοίας θῦσαι ὀς τάχιστα μετ(ὰ) | Ἱεροκλέος τρῆς ἄνδρας ὃς ἂν ἕλεται (') | ἐ βολὲ σφῶν αὐτῶν. ὅπος δ' ἂν τάχιστα τυθ|εῖ ὁι στρατεγοὶ συνεπιμελόσθον καὶ τ|ὸ ἀργύριον ἐς ταῦτα [π]αρεχούντον.*

vs. 70. *Ἀρχέστρατο[ς] εἶπε· τ(ὰ) μὲν ἄλλα καθάπερ (Ἀ)|ντικλῆς, τὰς [δ]ὲ εὐθύνας Χαλκιδεῦ[σ]ι κατ|ὰ σφῶν αὐτῶν ἔναι ἐν Χαλκίδι καθάπερ Ἀθ|ένεσιν Ἀθεναίοις, πλὲν φυγῆς καὶ θανάτ|ο καὶ ἀτιμίας. περὶ δὲ τούτον ἔφεσιν ἔνα|ι Ἀθέναζε ἐς τὲν Ἐλιαίαν τὲν τῶν Θεσμοθ|ετῶν κατὰ τὸ φσέφισμα τῶ δέμο. περὶ δὲ φυλακῆς Εὐβοίας τὸς στρατηγὸς ἐπιμέλεσθαι | ὅς ἂν δύνονται ἄριστα ὅπος ἂν ἔχε|ι ὅς βέλτιστα Ἀθεναίοις.*

Ὅ ρ κ ο ς.

Payment of Tribute by Subject States.

C. I. A. iv. 27 a vs. 25 ff. See above **130.**

131. Thuc. i. 19. 1, 56. 2, 66., 80. 3; ii. 9. 4; v. 111. 4; vi. 85. 2; vii. 57. 3.

Subjected States made Tributary.

132. Thuc. iii. 46. 2.

Thasos.

133. Thuc. i. 101. 3.

Aigina.

134. Thuc. i. 108. 4.

Subjected States receive Kleruchies.

Lesbos.

135. Thuc. iii. 50. 2.

Hestiaia.

See below **III. 218 ff.**

Alteration of the Tribute upon the establishment of Colonies and Kleruchies.

See Thasos (**III. 61 ff.**), Chersonesos (**III. 291**), Andros, (**III. 316**).

The Tribute after the Occurrence of a Revolt.

Revolt of Euboia. See **III. 218 ff., 314.**
Revolt of Byzantion. See **III. 245.**

Supply of Ships and Troops by the Allies.

136. Thuc. ii. 9. 4, 5; iv. 28. 4, 42. 1, 53. 1, 75. 1; vi. 43; vii. 17. 1, 20. 2, 57. 3.

137. Andoc. 3 *de Pace* 38. See above **49.**

C. I. A. i. 432 (list of slain) vv. 20 and 34. See below **III. 24.**

138. *C. I. A.* i. 434 (list of slain) vs. 13: Δελόδοτος Κεῖο[ς]. And perhaps vs. 20: Λυσιάδες Κεῖος.

The Allies bound to serve the Athenians.

C. I. A. iv. 27 a vs. 28. See above **130.**

139. *C. I. A.* iv. 61 a vs. 1: . . . ἂν ἐπαγ]γέλλ[ωσ]ι Ἀθεν[αῖοι . . . .|. . . . κ]ατάλογον κατ. . . .

140. Ar. *Lys.* 393: ὁ δὲ Δημόστρατος | ἔλεγεν ὁπλίτας καταλέγειν Ζακυνθίων.

C. I. A. i. 31 vs. 13 ff. See below **III. 317.**

Participation in the Panathenaia.

C. I. A. i. 9 vs. 2–7. See above **125.**
C. I. A. i. 37 vs. 43 ff. See above **72.**
C. I. A. i. 31 vs. 11 ff. See below **III. 317.**

Constitutional Condition of the Allies.

Autonomous Allies.

Oligarchy in Samos.

141. Thuc. i. 115. 2, 3.

In Mytilene.

142. Thuc. iii. 27. 2, 3.

The Lakedaimonians favour Oligarchy, the Athenians Democracy.

143. Thuc. i. 19; iii. 82.

144. Ar. *Pol.* viii. (v.) vi. (7). 9. 1307 b 20: Πᾶσαι δ' αἱ πολιτεῖαι λύονται ὁτὲ μὲν ἐξ αὐτῶν ὁτὲ δ' ἔξωθεν, ὅταν ἐναντία πολιτεία ᾖ ἢ πλησίον ἢ πόρρω μὲν ἔχουσα δὲ δύναμιν. ὅπερ συνέβαινεν ἐπ' Ἀθηναίων καὶ Λακεδαιμονίων· οἱ μὲν γὰρ Ἀθηναῖοι πανταχοῦ τὰς ὀλιγαρχίας, οἱ δὲ Λάκωνες τοὺς δήμους κατέλυον.

145. [Xen.] *Resp. Ath.* iii. 10: Δοκοῦσι δὲ Ἀθηναῖοι καὶ τοῦτό τοι οὐκ ὀρθῶς βουλεύεσθαι ὅτι τοὺς χείρους αἱροῦνται ἐν ταῖς πόλεσι ταῖς στασιαζούσαις. οἱ δὲ τοῦτο γνώμῃ ποιοῦσιν· εἰ μὲν γὰρ ᾑροῦντο τοὺς βελτίους, ᾑροῦντ' ἂν οὐχὶ τοὺς ταὐτὰ γιγνώσκοντας σφίσιν αὐτοῖς· ἐν οὐδεμιᾷ γὰρ πόλει τὸ βέλτιστον εὔνουν ἐστὶ τῷ δήμῳ· ἀλλὰ τὸ κάκιστον ἐν ἑκάστῃ [ἐστὶ] πόλει εὔνουν τῷ δήμῳ· οἱ γὰρ ὅμοιοι τοῖς ὁμοίοις εὖνοί εἰσι. διὰ ταῦτα οὖν Ἀθηναῖοι τὰ σφίσιν αὐτοῖς προσήκοντα αἱροῦνται. (11) ὁποσάκις δ' ἐπεχείρησαν αἱρεῖσθαι τοὺς βελτίστους, οὐ συνήνεγκεν αὐτοῖς, ἀλλ' ἐντὸς ὀλίγου χρόνου ὁ δῆμος ἐδούλευσεν· ὁ μὲν Βοιωτοῖς· τοῦτο δὲ ὅτε Μιλησίων εἵλοντο τοὺς βελτίστους, ἐντὸς ὀλίγου χρόνου ἀποστάντες τὸν δῆμον κατέκοψαν· τοῦτο δὲ ὅτε εἵλοντο Λακεδαιμονίους ἀντὶ Μεσσηνίων, ἐντὸς ὀλίγου χρόνου Λακεδαιμόνιοι καταστρεψάμενοι Μεσσηνίους ἐπολέμουν Ἀθηναίοις.

146. Isocr. 4 *Panegyr.* 104: Ὅλων μὲν τῶν πραγμάτων ἐπιστατοῦντες, ἰδίᾳ δ' ἑκάστους ἐλευθέρους ἐῶντες εἶναι, (105) καὶ τῷ μὲν πλήθει βοηθοῦντες ταῖς δὲ δυναστείαις πολεμοῦντες . . . (106) τὴν αὐτὴν πολιτείαν ἥνπερ παρ' ἡμῖν αὐτοῖς καὶ παρὰ τοῖς ἄλλοις κατεστήσαμεν.

147. *Id.* 12 *Panathen.* 54: Οἱ μὲν γὰρ ἡμέτεροι πατέρες ἔπειθον τοὺς συμμάχους ποιεῖσθαι πολιτείαν ταύτην ἥνπερ αὐτοὶ διετέλουν ἀγαπῶντες· . . . Λακεδαιμόνιοι δὲ κατέστησαν οὔθ' ὁμοίαν τῇ παρ' αὐτοῖς οὔτε ταῖς ἄλλοθί που γεγενημέναις, ἀλλὰ δέκα μόνους ἄνδρας κυρίους ἑκάστης τῆς πόλεως ἐποίησαν.

Special Cases.

Mytilene.

148. Thuc. iii. 47. 2, 3.

Thrace.

149. Thuc. iv. 85. 1, 4; 106. 2; 110. 1; 130. 4.

Samos.

150. Thuc. viii. 21; 75. 2.

Oppression of wealthy Citizens of the Allies.

151. [Xen.] *Resp. Ath.* i. 14: Περὶ δὲ τῶν συμμάχων, [ὅτι] οἱ ἐκπλέοντες συκοφαντοῦσιν, ὡς δοκοῦσι, καὶ μισοῦσι τοὺς χρηστούς, γιγνώσκοντες ὅτι μισεῖσθαι μὲν ἀνάγκη τὸν ἄρχοντα ὑπὸ τοῦ ἀρχομένου· εἰ δὲ ἰσχύσουσιν οἱ πλούσιοι καὶ οἱ ἰσχυροὶ ἐν ταῖς πόλεσιν, ὀλίγιστον χρόνον ἡ ἀρχὴ ἔσται τοῦ δήμου τοῦ Ἀθήνησι. . . (15) εἴποι δέ τις ἂν ὅτι ἰσχύς ἐστιν αὕτη Ἀθηναίων, ἐὰν οἱ σύμμαχοι ουνατοὶ ὦσι χρήματα εἰσφέρειν. τοῖς δὲ δημοτικοῖς δοκεῖ μεῖζον ἀγαθὸν εἶναι τὰ τῶν συμμάχων χρήματα ἕνα ἕκαστον ἔχειν Ἀθηναίων, ἐκείνους δὲ ὅσον ζῆν καὶ ἐργάζεσθαι, ἀδυνάτους ὄντας ἐπιβουλεύειν.

Ar. *Vesp.* 288. See below **170.**

„ *Pax* 639. See below **171.**

Exceptional Freedom of Constitution.

Selymbria in Ol. 92. 4 (B. C. 409).

152. *C. I. A.* iv. 61 a vs. 5, 6: [Ἔναι δὲ καταστῆσαι Σελυμβ]ριανὸς τὲμ πολι[τεῖαν . . . . τρόποι ἕ]ὁτοι ἂν ἐπίστοντ[αι . . .].

Letters Ϟ and Λ, Ο and Ω, Ε and Η, Σ.

The Constitution usually prescribed in detail. See the separate treaties (**125 to 130**).

Athenian Officers in the Allied States.

The Phrurarch and garrison.

153. Isocr. 7 *Areop.* 65: Καὶ τότε μέν, ὅτε τὸ πλῆθος ἦν κύριον τῶν πραγμάτων, ἡμᾶς τὰς τῶν ἄλλων ἀκροπόλεις φρουρούντας . . .

[Xen.] *Resp. Ath.* i. 18. See below **174.**

In Byzantion?

154. Ar. *Vesp.* 235: Πάρεσθ', ὁ δὴ λοιπόν γ' ἔτ' ἐστίν, ἀππαπαῖ παπαιάξ, | ἥβης ἐκείνης, ἡνίκ' ἐν Βυζαντίῳ ξυνῆμεν | φρουροῦντ' ἐγώ τε καὶ σύ.

In Kyzikos.

155. Schol. Ar. *Pac.* 1176: Εὔπολις ἐν Πόλεσιν (233 Kock)· ἡ δ' ὑστάτη ποῦ 'σθ'; ἥδε Κύζικος πλέα στατήρων. | ἐν τῇδε τοίνυν τῇ πόλει φρουρῶν ἐγώ ποτ' αὐτός κτέ.

In Erythrai.

C. I. A. i. 9 (b). See above **125.**

In Miletos.

C. I. A. iv. 22 a, fr. d, e, vs. 9, 19. See above **129.**

In Samos.

156. Thuc. i. 115. 3.

In Thrace.

157. Thuc. iv. 7; v. 39. 1.

The **τοξόται.**

C. I. A. i. 9 vs. 39. See above **125.**

The **φύλακες.**

158. Thuc. iv. 104. 4; 108. 6.

The **ἄρχοντες.**

159. *C. I. A.* iv. 51 (p. 16), fr. f, g, vs. 34: Καὶ τὸς ἄρχ[οντ]ας τοὺς Ἀθεναίον ὁ[ὶ ἂν ἑκ[άστοτε ἄρχοσι . . . . . .]ον τὲμ πόλιν Νεοπολίτας φυλάττοντα[ς] καὶ προθύμος ὄντας ποιεῖν ὅ τι ἂν [δύνωνται ἀγαθόν].

160. Thuc. i. 115. 5. Cf. above **112**, l. 22.

161. Ar. *Av.* 1050: ΨΗΦΙΣΜΑΤΟΠΩΛΗΣ. Ἐὰν δέ τις ἐξελαύνῃ τοὺς ἄρχοντας, καὶ μὴ δέχηται κατὰ τὴν στήλην—.

The **ἐπίσκοποι.**

Specially appointed to superintend formation of Senate, and for similar purposes.

C. I. A. i. 9 (b). See above **125.**

162. Ar. *Av.* 1022:

ΕΠΙΣΚΟΠΟΣ: Ἐπίσκοπος ἥκω δεῦρο τῷ κυάμῳ λαχὼν
ἐς τὰς Νεφελοκοκκυγίας.

ΠΕΙΣΘΕΤΑΙΡΟΣ: Ἐπίσκοπος;
ἔπεμψε δὲ τίς σε δεῦρο;

ΕΠ. Φαῦλον βιβλίον
Τελέου τι.

ΠΕ. Βούλει δῆτα τὸν μισθὸν λαβὼν
μὴ πράγματ' ἔχειν, ἀλλ' ἀπιέναι;

ΕΠ. Νὴ τοὺς θεούς.

Schol. ad v. 1022: Ἐπίσκοπος ἥκω: πλάττει καινὴν ἀρχήν. οὐ γὰρ ἦν Ἀθήνησι.

163. Harpocr.: Ἐπίσκοπος: Ἀντιφῶν ἐν τῷ περὶ τοῦ Λινδίων φόρου καὶ ἐν τῷ κατὰ Λαισποδίου (viii. 23 Blass). ἐοίκασιν ἐκπέμπεσθαί τινες ὑπὸ Ἀθηναίων εἰς τὰς ὑπηκόους πόλεις ἐπισκεπτόμενοι τὰ παρ' ἑκάστοις. Θεόφραστος γοῦν ἐν α' τῶν πολιτικῶν τῶν πρὸς καιρούς φησιν οὕτω· πολλῷ γὰρ κάλλιον κατά γε τὴν τοῦ ὀνόματος θέσιν, ὡς οἱ Λάκωνες ἁρμοστὰς φάσκοντες εἰς τὰς πόλεις πέμπειν, οὐκ ἐπισκόπους οὐδὲ φύλακας, ὡς Ἀθηναῖοι.

164. Pollux viii. 114: Καὶ ἐπὶ νήσων οἱ τὰ παρὰ τῶν νησιωτῶν εἰσπράττοντες καὶ τὰς πολιτείας αὐτῶν ἐφορῶντες.

Cf. the ἄρχοντες (**159–161** above).

Possibly they possessed judicial powers.

165. *C. I. A.* iv. 96, fr. a, d, vs. 3: [Δί]κας διδόν[τε vel τα]ς πρὸς Ἀθεν[αίον τὸς ἐπισκόπο ς κα]τὰ τὰς χσυ[μβο]λάς, [αἰ ἔσα]ν πρὸ τούτο τὸ χρόν[ο.] But this refers to a kleruchy.

166. Ar. *Av.* 1032: Οὐκ ἀποσοβήσεις; οὐκ ἀποίσεις τὼ κάδω;

Special Commissioners. At Miletos.

C. I. A. iv. 22 a fr. a and b., vs. 4, 5 ff. See above **129**.

Cf. [Xen.] *Resp. Ath.* iii. 11. See above **145**.

Secret Service.

167. Bekker, *Anecd.* vol. i. p. 273, v. 33: Κρυπτή: Ἀρχή τις ὑπὸ τῶν Ἀθηναίων πεμπομένη εἰς τοὺς ὑπηκόους, ἵνα κρύφα ἐπιτελέσωσι τὰ ἔξω γινόμενα. διὰ τοῦτο γὰρ καὶ κρυπτοὶ ἐκλήθησαν.

Envoys from Athens.

[Xen.] *Resp. Ath.* i. 18. See below **174**.

Judicial Position of the Allies.

Prosecutions at Athens in Matters of State concerning the Confederacy as a whole.

168. *C. I. A.* i. 38 fr. f. vs. 5. See above **73.**

169. *C. I. A.* iv. 38 a. See above **102.**

Vs. 10: τος ὀφελέτο ὁ γρ[αφσάμενος - - -] τὲν δὲ γραφὲν ἔνα[ι - - - τοῖ Γαμε]λιόνι . ἐὰν δέ τις α[- - - - -] | κλέσες ἑ βολὲ βο[λευέτο - -] | ἐσαγόντον δὲ ὁι[- - - - - Ἀθε]ναίοις τὸμ φόρον[- - - - -] | κα τὲς μενύσεος ε[- - - - - -] | φόρο καὶ τὸ περυσ[ι - - - - τὲν βολὲν π] [ρ]οβολεύσασαν ἐχ[σενεγκεῖν - - - - -] | πέρι τὲι ὑστερα[ίαι - - - - τ] [ὲς ἁιρέσεος χρε[ματί - - .]

170. Ar. *Vesp.* 288:

Ἀνὴρ παχὺς ἥκει
τῶν προδόντων τἀπὶ Θρᾴκης·
ὃν ὅπως ἐγχυτρίε

171. *Id. Pax* 639:

Τῶν δὲ συμμάχων ἔσειον τοὺς παχεῖς καὶ πλουσίους,
αἰτίας ἂν προστιθέντες, ὡς φρονοῖ τὰ Βρασίδου.

[Xen.] *Resp. Ath.* i. 14. See above **151.**

Cf. the suits referred to, *C. I. A.* iv. 27 a, vs. 6 f and 73 f: above **130.**

The δημόσιοι κλητῆρες.

C. I. A. i. 37, vs. 27. See above **72.**

C. I. A. i. 38, vs. 14. See above **73.**

172. Ar. *Av.* 1422:

ΣΥΚΟΦΑΝΤΗΣ. Μὰ Δί', ἀλλὰ κλητήρ εἰμι νησιωτικὸς
καὶ συκοφάντης —
ΠΕΙΣΘΕΤΑΙΡΟΣ. Ὦ μακάριε τῆς τέχνης.
ΣΥΚ. καὶ πραγματοδίφης. εἶτα δέομαι πτερὰ λαβὼν
κύκλῳ περισοβεῖν τὰς πόλεις καλούμενος.

The Allies not competent to inflict the heavier penalties. Athens the judicial centre.

173. Antiphon v. *de Caed. Her.* 47: Νῦν δὲ πριάμενοι τὸν ἄνδρα, ἰδίᾳ ἐπὶ σφῶν αὐτῶν ἀπέκτειναν, τὸν μηνυτήν, οὔτε τῆς πόλεως

ψηφισαμένης, οὔτε αὐτόχειρα ὄντα τοῦ ἀνδρός. ὃν ἐχρῆν δεδεμένον αὐτοὺς φυλάσσειν, ἢ τοῖς φίλοις τοῖς ἐμοῖς ἐξεγγυῆσαι, ἢ τοῖς ἄρχουσι τοῖς ὑμετέροις παραδοῦναι, καὶ ψῆφον περὶ αὐτοῦ γενέσθαι. νῦν δὲ αὐτοὶ καταγνόντες τὸν θάνατον τοῦ ἀνδρὸς ἀπεκτείνατε· ὃ οὐδὲ πόλει ἔξεστιν, ἄνευ Ἀθηναίων οὐδένα θανάτῳ ζημιῶσαι.

174. [Xen.] *Resp. Ath.* i. 16: Δοκεῖ δὲ ὁ δῆμος ὁ Ἀθηναίων καὶ ἐν τῷδε κακῶς βουλεύεσθαι ὅτι τοὺς συμμάχους ἀναγκάζουσι πλεῖν ἐπὶ δίκας Ἀθήναζε· οἱ δὲ ἀντιλογίζονται ὅσα ἐν τούτῳ ἔνι ἀγαθὰ τῷ δήμῳ τῶν Ἀθηναίων· πρῶτον μὲν ἀπὸ τῶν πρυτανείων τὸν μισθὸν δι' ἐνιαυτοῦ λαμβάνειν· εἶτ' οἴκοι καθήμενοι ἄνευ νεῶν ἔκπλου διοικοῦσι τὰς πόλεις τὰς συμμαχίδας· καὶ τοὺς μὲν τοῦ δήμου σώζουσι, τοὺς δ' ἐναντίους ἀπολλύουσιν ἐν τοῖς δικαστηρίοις· εἰ δὲ οἴκοι εἶχον ἕκαστοι τὰς δίκας, ἅτε ἀχθόμενοι Ἀθηναίοις, τούτους ἂν σφῶν αὐτῶν ἀπώλλυσαν οἵτινες φίλοι μάλιστα ἦσαν Ἀθηναίων τῷ δήμῳ. (17) πρὸς δὲ τούτοις ὁ δῆμος τῶν Ἀθηναίων τάδε κερδαίνει τῶν δικῶν Ἀθήνησιν οὐσῶν τοῖς συμμάχοις. πρῶτον μὲν γὰρ ἡ ἑκατοστὴ τῇ πόλει πλείων ἢ ἐν Πειραιεῖ· ἔπειτα εἴ τῳ συνοικία ἔστιν, ἄμεινον πράττει· ἔπειτα εἴ τῳ ζεῦγος ἔστιν ἢ ἀνδράποδον μισθοφοροῦν· (18) ἔπειτα οἱ κήρυκες ἄμεινον πράττουσι διὰ τὰς ἐπιδημίας τὰς τῶν συμμάχων. πρὸς δὲ τούτοις, εἰ μὲν μὴ ἐπὶ δίκας ἦεσαν οἱ σύμμαχοι, τοὺς ἐκπλέοντας Ἀθηναίων ἐτίμων ἂν μόνους, τούς τε στρατηγοὺς καὶ τοὺς τριηράρχους[1] καὶ πρέσβεις. νῦν δ' ἠνάγκασται τὸν δῆμον κολακεύειν τῶν Ἀθηναίων εἷς ἕκαστος τῶν συμμάχων, γιγνώσκων ὅτι δεῖ μὲν ἀφικόμενον Ἀθήναζε δίκην δοῦναι καὶ λαβεῖν οὐκ ἐν ἄλλοις τισὶν ἀλλ' ἐν τῷ δήμῳ, ὅς ἐστι δὴ νόμος Ἀθήνησι· καὶ ἀντιβολῆσαι ἀναγκάζεται ἐν τοῖς δικαστηρίοις καὶ εἰσιόντος του ἐπιλαμβάνεσθαι τῆς χειρός. διὰ τοῦτο οὖν οἱ σύμμαχοι δοῦλοι τοῦ δήμου τῶν Ἀθηναίων καθεστᾶσι μᾶλλον.

175. [Xen.] *Resp. Ath.* iii. 1: Ἔτι δὲ καὶ τάδε τινὰς ὁρῶ μεμφομένους Ἀθηναίους ὅτι ἐνίοτε οὐκ ἔστιν αὐτόθι χρηματίσαι τῇ βουλῇ οὐδὲ τῷ δήμῳ ἐνιαυτὸν καθημένῳ ἀνθρώπῳ· καὶ τοῦτο Ἀθήνησι γίγνεται οὐδὲν δι' ἄλλο ἢ ὅτι διὰ τὸ πλῆθος τῶν πραγμάτων οὐχ οἷοί τε πάντας ἀποπέμπειν εἰσὶ χρηματίσαντες.

Cf. Xen. *Hell.* i. 5. 19; Isocr. xii. *Panath.* 66.

C. I. A. iv. 27 a, vs. 70 ff. See above **130.**

C. I. A. i. 9, fr. c. (punishments), fr. b. *ad fin.* (sanction of the Athenian people). See above **125.**

[1] φρουράρχους Wilam. *Phil. Unt.* i. 74.

Private Actions.

C. I. A. iv. 22 a, fr. c. 8 ff. See above **129.**

176. Isocr. 4 *Panegyr.* 113: Ἄλλα πρὸς τοῖς ἄλλοις καὶ περὶ τῶν δικῶν καὶ τῶν γραφῶν τῶν ποτε παρ' ἡμῖν γενομένων λέγειν τολμῶσιν, αὐτοὶ πλείους ἐν τρισὶ μησὶν ἀκρίτους ἀποκτείναντες ὧν ἡ πόλις ἐπὶ τῆς ἀρχῆς ἁπάσης ἔκρινεν.

177. *Id.* 12 *Panath.* 62: Οἶμαι δὲ τοὺς ἀηδῶς ἀκούοντας τῶν λόγων τούτων . . . ἐπιχειρήσειν (63) . . . τάς τε δίκας καὶ τὰς κρίσεις τὰς ἐνθάδε γιγνομένας τοῖς συμμάχοις καὶ τὴν τῶν φόρων εἴσπραξιν διαβαλεῖν.

178. Dittenberger, *Syll.* 79, v. 44: Τὰς δὲ δίκας καὶ τ[ὰς γραφὰς τὰς κατ' Ἀθηναίων ποιήσομαι] πάσας ἐκκλήτος κ[ατὰ τὰς συνθήκας, ὁπόσαι ἂν ὦσιν ὑπὲρ ἑ]κατὸν δραχμάς. ἐὰ[ν δέ τις τολμᾶι ἀδικεῖν Κείων τὸς κατελθ]όντας ἢ Ἀθηναίο[ς ἢ τῶν συμμάχων τινὰ παρὰ τοὺς ὅρκους καὶ] τὰς συνθήκας, | [οὐκ ἐπιτρέψω οὔτε τέχνηι οὔτε μηχανῆι οὐδεμιᾶι, κτλ.

179. *C. I. A.* 546. Decree of the Coresians, circa 363 B. C. v. 20: Εἶν]|αι [δὲ] καὶ ἔφεσιν Ἀθήναζε καὶ τῶι φήναιτι καὶ τῶι ἐνδεί[ξαντι.

The πρυτανεῖα.

[Xen.] *Resp. Ath.* i. 16. See above **174.**

Preliminary Enquiries.

180. Antiph. v. *de Caed. Her.* 29: Ἐπειδὴ δὲ ἐγὼ μὲν φροῦδος ἦ πλέων εἰς τὴν Αἶνον, τὸ δὲ πλοῖον ἧκεν εἰς τὴν Μυτιλήνην ἐν ᾧ ἐγὼ καὶ ὁ Ἡρῴδης ἐπίνομεν, πρῶτον μὲν εἰσβάντες εἰς τὸ πλοῖον ἠρεύνων . . . . ἀποτραπόμενοι τούτου τοῦ λόγου συλλαβόντες ἐβασάνιζον τοὺς ἀνθρώπους.

Ibid. 47. See above **173.**

C. I. A. iv. 22, fr. c. vs. 18 and 24. See above **129.**

Cf. Ar. *Av.* 1050: above **161.**

The Epimeletai.

C. I. A. i. 38 fr. f. vs. 5. See above **73.**

C. I. A. iv. 22 a fr. c. vs. 19 ff. See above **129.**

[*Note.* The ἐπιμεληταὶ τῶν κακούργων.

181. Antiph. v. *de Caed. Her.* 17: Ἐθέλοντος γάρ μου ἐγγυητὰς

τρεῖς καθιστάναι κατὰ τὸν νόμον . . . . τῶν δὲ ἄλλων ξένων ὅστις πώποτε ἠθέλησε καταστῆσαι ἐγγυητάς, οὐδεὶς πώποτ' ἐδέθη. καίτοι οἱ ἐπιμεληταὶ τῶν κακούργων τῷ αὐτῷ χρῶνται νόμῳ τούτῳ.]

Ξυμβολαί, ξύμβολα.

182. *C. I. A.* iv. 61 a, vs. 17: [Τὰ δὲ ἄ]λλα χσύμβολα [τ]ὰ *προτὸ ἐν τοῖς ἰ*|[*διόταις πρ*]*ὸς τὸς ἰδιότα*[*ς*] *ἢ ἰδιώτει πρὸς τὸ κ*|[*οινὸν ἢ τοῖ κοι*]*νοῖ πρὸς ἰδιότε*[*ν*] *ἢ ἐάν τι ἄλλο γίγ*|[*νεται, δια*]*λύεμ π*[*ρ*]*ὸς ἀλλέλος· ὅ τι δ' ἂν ἀμφισβη*|[*τῶσι, δίκα*]*ς ἔναι ἀπὸ χσυμβόλον.*

Vel: [Ὅσα δ' ἄλ]*λα χσυμβολαῖα πρὸ τὸ ἔν τοῖς ἰ*|[*διόταις πρ*]*ὸς τὸς ἰδιότα*[*ς*] *ἢ ἰδιώτει πρὸς τὸ κ*|[*οινὸν ἢ κοι*]*νοῖ πρὸς ἰδιότε*[*ν μ*]*έ, ἐάν τι ἄ*[*λ*]*λο γιγ*|[*νόσκοσιν*], *λύεμ π*[*ρ*]*ὸς ἀλλέλος, ὅ τι δ' ἂν ἀμφισβη*|[*τῶσι δίκα*]*ς ἔναι ἀπὸ χσυμβόλον.* Stahl.

Ω for O, H for E, Λ for L occasionally.

C. I. A. iv. 96 fr. a, d, vs. 3. See above **165.**

C. I. A. ii. 11, v. 12. See below **195.**

183. *C. I. A.* ii. 86, v. 18: Π|*οιησάσθω δὲ καὶ σύμβολα ἡ βολὴ πρ*|*ὸς τὸν βασιλέα τὸν Σιδωνίων κτλ.*

184. *I. G. A.* 322, § 5, vs. 14: *Αἴ κ' ὁ Ϝασστὸς πὸ(τ) τὸν Ϝαστὸν δικάζεται κὰτ (τ)ὰς συνβολάς: δαμιόργος ἑλέσται: τὸς ὁρκομότας ἀριστίνδαν, τὰν πεντορκίαν ὀμόσαντας.* *I. e.* si civis civi litem intenderit ex pactione publica, damiurgi creanto iudices ex nobilibus, iurati iusiurandum quintuplum.

185. [And.] 4 *in Alc.* 18: *Πρὸς μὲν τὰς ἄλλας πόλεις ἐν τοῖς συμβόλοις συντιθέμεθα μὴ ἐξεῖναι μήθ' εἶρξαι μήτε δῆσαι τὸν ἐλεύθερον· ἐὰν δέ τις παραβῇ, μεγάλην ζημίαν ἐπὶ τούτοις ἔθεμεν.*

186. [Dem.] 7 *de Halonn.* 9: *Ἔτι περὶ συμβόλων φησὶ πεπομφέναι πρὸς ὑμᾶς τοὺς ποιησομένους, ταῦτα δὲ κύρια ἔσεσθαι οὐκ ἐπειδὰν ἐν τῷ δικαστηρίῳ τῷ παρ' ὑμῖν κυρωθῇ, ὥσπερ ὁ νόμος κελεύει, ἀλλ' ἐπειδὰν ὡς ἑαυτὸν ἐπανενεχθῇ, ἐφέσιμον τὴν παρ' ὑμῶν γενομένην γνῶσιν ὡς ἑαυτὸν ποιούμενος. βούλεται γὰρ ὑμῶν τοῦτο προλαβεῖν καὶ ὁμολογούμενον ἐν τοῖς συμβόλοις καταστῆσαι, ὅτι τῶν περὶ Ποτείδαιαν γεγενημένων ἀδικημάτων οὐδὲν ἐγκαλεῖτε αὐτῷ ὡς ἀδικουμένοι, ἀλλὰ βεβαιοῦτε δικαίως αὐτὴν ἐκεῖνον καὶ λαβεῖν καὶ κεκτῆσθαι . . . . (11) ἐπεὶ ὅτι γε συμβόλων οὐδὲν δέονται Μακεδόνες πρὸς Ἀθηναίους, ὁ παρεληλυθὼς ὑμῖν χρόνος τεκμήριον γενέσθω. οὔτε γὰρ Ἀμύντας ὁ πατὴρ ὁ Φιλίππου οὔθ' οἱ ἄλλοι βασιλεῖς οὐδεπώποτε σύμβολα ἐποιήσαντο πρὸς τὴν πόλιν τὴν*

ἡμετέραν. (12) καίτοι πλείους γε ἦσαν αἱ ἐπιμειξίαι τότε πρὸς ἀλλήλους ἢ νῦν εἰσίν· ὑφ' ἡμῖν γὰρ ἦν ἡ Μακεδονία καὶ φόρους ἡμῖν ἔφερον, καὶ τοῖς ἐμπορίοις τότε μᾶλλον ἢ νῦν ἡμεῖς τοῖς ἐκεῖ κἀκεῖνοι τοῖς παρ' ἡμῖν ἐχρῶντο, καὶ ἐμπορικαὶ δίκαι οὐκ ἦσαν, ὥσπερ νῦν, ἀκριβεῖς, αἱ κατὰ μῆνα, ποιοῦσαι μηδὲν δεῖσθαι συμβόλων τοὺς τοσοῦτον ἀλλήλων ἀπέχοντας. (13) ἀλλ' ὅμως οὐδενὸς τοιούτου ὄντος τότε, οὐκ ἐλυσιτέλει σύμβολα ποιησαμένοις οὔτ' ἐκ Μακεδονίας πλεῖ. Ἀθήναζε δίκας ληψομένοις, οὔθ' ἡμῖν εἰς Μακεδονίαν, ἀλλ' ἡμεῖς τε τοῖς ἐκεῖ νομίμοις ἐκεῖνοί τε τοῖς παρ' ἡμῖν τὰς δίκας ἐλάμβανον· μὴ οὖν ἀγνοεῖτε ὅτι τὰ σύμβολα ταῦτα γίγνεται εἰς ὑποδοχὴν τοῦ μηδ' ἀμφισβητῆσαι εὐλόγως ὑμᾶς ἔτι Ποτειδαίας.

187. Arist. *Pol.* iii. i. (1). 3. 1275 a 8: Οὐδ' οἱ τῶν δικαίων μετέχοντες οὕτως ὥστε καὶ δίκην ὑπέχειν καὶ δικάζεσθαι (πολῖταί εἰσιν)· τοῦτο γὰρ ὑπάρχει καὶ τοῖς ἀπὸ συμβόλων κοινωνοῦσιν· καὶ γὰρ ταῦτα τούτοις ὑπάρχει.

188. *Id. Resp. Ath.* 59. 6.

189. Harpocr.: Σύμβολα· τὰς συνθη, ας, ἃς ἂν ἀλλήλαις αἱ πόλεις θέμεναι τάττωσι τοῖς πολίταις ὥστε διδόναι καὶ λαμβάνειν τὰ δίκαια.

190. Hesych.: Ἀπὸ συμβόλων δικάζειν· ἐδίκαζον Ἀθηναῖοι ἀπὸ συμβόλων τοῖς ὑπηκόοις. καὶ τοῦτο ἦν χαλεπόν.

191. Pollux viii. 63: Ἀπὸ συμβόλων δὲ (δίκαι ἦσαν) ὅτε οἱ σύμμαχοι ἐδικάζοντο.

192. Bekker, *Anecd. Gr.* vol. i. p. 436. 1: Ἀπὸ συμβόλων δικάζει: Ἀθηναῖοι ἀπὸ συμβόλων ἐδίκαζον τοῖς ὑπηκόοις. οὕτως Ἀριστοτέλης.

193. Antiph. v. *de Caed. Her.* 78: Ἑτέρους ὁρῶ τοὺς μὲν εἰς τὴν ἤπειρον ἰόντας ⟨τοὺς⟩ δὲ[1] οἰκοῦντας ἐν τοῖς πολεμίοις τοῖς ὑμετέροις[2] καὶ δίκας ἀπὸ ξυμβόλων ὑμῖν δικαζομένους.

Cases of Contracts made outside Athens between an Athenian and a foreigner; decided at Place of Contract.

[Dem.] *de Halonn.* 13. See above **186**.

194. [Dem.] 32 *contr. Zenoth.* 18: Μετὰ ταῦτα προὐκαλεῖτο ὁ Πρῶτος αὐτὸν καὶ ἡμεῖς ἐπὶ τὴν ἀρχὴν τὴν τῶν Συρακοσίων, κἂν μὲν

[1] ἰόντας καὶ οἰκοῦντας *codd.*

[2] ὑμετέροις, τοὺς δὲ καὶ Reiske, τοὺς δὲ ἐς πόλιν ξυμμαχίδα διοικιζομένους Fraenkel.

ἐωνημένος τὸν σῖτον ἐκεῖνος φαίνηται κτλ. [*Hypoth.*: Ἔμπορός τις, Πρῶτος ὄνομα, ἐπρίατο τοῦ ἀργυρίου σῖτον ἐν Συρακούσαις, καὶ τοῦτον ἐκόμισεν εἰς Ἀθήνας κτλ.]

Ξυμβόλαια, ξυμβόλαιαι δίκαι.

195. *C. I. A.* ii. 11, v. 5: [Τοῖ]ς Φασηλίταις τὸ ψ[ήφ]ι|[σμα ἀν]αγράψαι, ὅ τι ἂμ μὲ[ν] Ἀθ|[ήνησι ξ]υ[μβό]λαιον γένηται|[πρὸς Φ]ασηλιτ[ῶ]ν τινα, Ἀθή[ιη]|[σι τὰς δ]ίκας γίγνεσθαι π[αρ]|[ὰ τῶι πο]λεμάρχωι καθάπερ Χ|[ίοις καὶ] ἄλλοθι μηδὲ ἀμῶ· τῶ|[ν δὲ ἄλλων] ἀπὸ ξυμβόλων κατ|[ὰ τὰς Χίων] ξυμβολὰς πρὸς Φα|[σηλίτας] τὰς δίκας ἓν[α]ι, τὰς|[δὲ . . . . . .]ο . ἀφελεῖν.

Vv. 12 ff.: Κατ'|[αὐτὰς τὰς] ξυμβολὰς πρὸς Φα|[σηλίτας] τὰς δίκας ἓ[να]ι, τὰς|[δὲ πρὸς Χ]ίο[ς] ἀφελεῖν. Stahl. Κατ[ὰ τὰς πρὶν] ξυμβολάς olim Koehler.

196. Dem. 34 *adv. Phorm.* 45: Οἱ . . νόμοι τῶν Ἀθήνησι συμβολαίων κελεύουσι τὰς δίκας εἶναι πρὸς τοὺς θεσμοθέτας.

197. Diod. xii. 21. 3: Πολλὰ δὲ καὶ ἄλλα τῶν συμβολαίων καὶ τῶν ἄλλων τῶν κατὰ τὸν βίον ἀμφισβητουμένων καλῶς ἐνομοθέτησε (Ζάλευκος).

198. Strabo vi. i. 8. 260 = Ephorus Fr. 47 (Müller, *F. H. G.* i. p. 246): Καὶ τὸ ἁπλουστέρως αὐτὸν (τὸν Ζάλευκον) περὶ τῶν συμβολαίων διατάξαι.

199. Thuc. i. 77, 1: Ξυμβολαίαις] ξυμβολιμαίαις Cobet coll. Hesych.: ξυμβολιμαίας δίκας· Ἀττικοὶ τὰς κατὰ σύμβολα.

Δίκαι ἐμπορικαί.

200. [Arist.] *Resp. Ath.* 59. 5.

201. Pollux viii. 88: Εἰσάγουσι δὲ (πρὸς τοὺς θεσμοθέτας) . . . καὶ δίκας ἐμπορικάς.

202. Dem. 33 *contr. Apat.* 1: Τοῖς μὲν ἐμπόροις . . . καὶ τοῖς ναυκλήροις κελεύει ὁ νόμος εἶναι τὰς δίκας πρὸς τοὺς θεσμοθέτας, ἐάν τι ἀδικῶνται ἐν τῷ ἐμπορίῳ ἢ ἐνθένδε ποι πλέοντες ἢ ἐτέρωθεν δεῦρο κτέ.

Dem. 34 *contr. Phorm.* 45. See above **196.**

CHAPTER II.

THE QUOTA-LISTS.

1. *C. I. A.* i. 226. Year 1. *Ol.* 81. 3. (B.C. 454.)

Letters ϐ ϟ Ρ ϛ Ⓘ

[ἘΑίδε τὸν φόρον τὸν παρ]ὰ τὸν Ἑλλ[ενοτ]αμιὸν, ἑ[ὸς - - - -
[. ἐγραμμάτευε, ὑπὸ τὸν] τριάκο[ντα ἀπ]εφάνθε[σα]ν [ἀπαρχαὶ τ]
[ἑι θεοῖ ἐπὶ Ἀρίστονος ἄ]ρχοντος Ἀ[θεν]αίοις, μνᾶ ἀ[πὸ τοῦ ταλά-
[ντο]

(I)

v. 6 b - - - - - - - - - - - ἐ]χς
- - - - - Δ]ΔΔΗΗΙΙ
- - - - - ις ΗΓΗΙΙΙΙ
[Χερρονεσ]ῖται ΧΓΗΗΗ
- - - - - ΗΗΗΗΔΔΔΓΗΙΙΙΙ

(II)

v. 12 - - - - - - ΙΙΙ
- - - - - - ΓΗΗ
- - - - - ΗΗΗΗ
15 - - - - - Η
- - - - - ΓΗΗΗΗ
- - - - - - ΔΙ
- - - - - Η[ΗΓ]ΔΔΗ

v. 1 b - - - - - - ΗΗΗ
[Κολοφόν]ιοι ΗΗΗ
Νοτ[ι]ῆς ΔΔΔΗΗΙΙ
Διοσερῖται Δ[illegible]ΗΙΙΙΙ
5 b Σπαρτόλιοι ΗΗ
Αἰραῖοι ΗΗΗ
Λινδίον Οἰιᾶται ΓΓ
Ἀστακενοί ΗΓ
Νεοπολῖται Γ
10 b Μαιάνδριοι ΓΔΓΗΙΙΙΙ

(III)

v. 5 [Μαρ]ονῖται ΗΓ
[Λί]νδιοι ΓΗΗΗΔΔΔΔ -
[Οἰ]ναῖοι ἐν Ἰ-
κάροι ΗΔΔΔΗΗ[ΙΙ]
Ἔσσιοι Η
10 Νεάνδρεια ΔΔΔΗΗ[ΙΙ]
Λαμπόνεια ΔΓΗΙΙΙ[Ι]
Ἁλικαρ-
νασσῆς ΗΓΔΓΗΙΙΙΙ
Στρεφσαῖοι Η
15 Γαλέφσιοι ΗΓ
Κυρβισσός ΔΔΔΗΗΙΙ
Διδυμοτει-
χῖται ΔΓΗΙΙΙΙ

[Δικ]αιοπο-
20 [λῖται H.HHH

v. 1 b Λι - - - -
Κλαζομέν[ιοι - -
'Αργίλιοι X𐅄
Καρβασανδῆς
5 b Φασελῖται 𐅄H vac.
Τερμερῆς HH𐅄 vac.
Κεβρένιοι HHH
Κασολ[αβῆς - - .
Δίκ[αια
10 b πα[ρ' 'Αβδερα - - -

(IV)

5 'Αβ[δερῖ]ται XHH𐅄ΔΔΔΓ
'Ολύνθ[ιοι] Σκα- - - - - - II
βλαῖο[ι 'Ασ]τε-
ρῖται H . . . . . ⊢ .
Σερμυλ[ιῆς] X𐅄HH𐅄ΔΔ⊢⊢
10 Μεκυπερ[να]ῖοι vac.
Στόλιοι 𐅄 . . . I
Χασταί HHΔ[ΔΔ]Δ⊢II
Σίγγιοι HH[HHΓ⊢]⊢⊢II
Θάσιοι HHH
15 Μυσοί ΔΔΔ⊢[⊢⊢II]

Πίκρες Συαγ[γελεύς - -]
Κ[ε]δριῆτα[ι - - -]
Κε[ρ]άμιοι - - -
Βουθειῆς - - -
20 Κυλλάνδι[οι - - -
- - o - - - -

(V)

5 Να[ρι]σ[βαρῆς - -]
Μυδ[ό]νες - -
Κια[ν]οί Δ[Γ⊢IIII]
'Α[ρ]τακενο[ί - - - .
[Ν]εά[π]ολις
10 [ἐ]ν [Θρ]άικει Δ[Γ⊢IIII]
Βερ[ύ]σιοι ὑπὸ
τῆι ['Ι]δει ΔΓ⊢IIII
Αὐλιᾶται Κᾶρες Γ⊢⊢[⊢II]
'Ιᾶται H
15 Παριανοί H
[Δ]ασκύλειον
[ἐν] Προποντίδι Γ⊢⊢⊢II
[Α]ἰγινῆται XXX
Μιλέσιοι
20 [ἐ]χς Λέρο HHH
[Μι]λέοιοι
[ἐν Τ]ενχιόσσε[ι

Col. II vs. 1 b Πεπαρέθιοι, col. III vs. 1 b Λίπαχσος Koehler.

2. *C. I. A.* i. 227. Year 2. *Ol.* 81. 4. (B. C. 453.)

Letters ϐNPϟ(Σ in title)Φ

['Επὶ τῆς ἀρχῆς τῆς δευτέρας, 'ἐι Λ- - - - ἐγραμμάτευε]

(I)

v. 4 b ΔΓ[⊢IIII] Β[ουθειῆ]ς
ΔΓ⊢⊢I Λεφσιμάνιο[ι]
ΓΔΓ⊢⊢⊢IIIII 'Ερινῆς
ΓIIIII 'Αμυνανδῆ[ς]
HΔ⊢⊢⊢⊢IIIII Πακτύες 'Ιδυμ[εύς]
ΔΓ⊢⊢I Θρανιῆτ[αι]
10 b ΔΓ⊢⊢I 'Ολα . ῆς
ΔΓ⊢⊢I Τ[ρ]υβανῆς

(II)

v. 1 [Κο]δαπῆς

(III)

v. 1	HHHH	- - - - ιέ[ς]
v. 1 b	- - - -	οι
	- - - -	ς
	- - -	[Ἀστυπα]λαιές
	- - - -	[Σαμοθρ]ᾶικες
5 b	- - - -	ές
	- - - -	
	- - - -	[Ἐφαισ]τιές
	- - - - - - - -	
	HH	Ἀ . . . . . ενοί
10 b	XXX	Αἰγιν[ἑτ]αι
	⊓H	Σκιονα[ῖ]οι
		Θραμβαῖο[ι]

(IV)

v. 1 b	⊢⊢⊢II	Ἐ - - - - -
	HHH	Κολο[φόνιοι]
	ΔΔΔ⊢[⊢⊢II]	Νοτιέ[ς]
	Δ⊓⊢IIII	Διοσιρῖ[ται]
5 b	⊓HH⊓	Ἐφέσιοι
	H	Ἰᾶται
	XHH	Αἴνιοι
	⊓⊢⊢⊢II	Μύνδιοι
	⊓⊢⊢⊢II	Αὐλιᾶται
10 b	Δ⊓⊢IIII	Καρβασυανδές
	H⊓	Μαρονῖται

(V)

v. 6 b	Δ⊓	- - - - -
	⊓⊢⊢⊢II	Ἀ - - -
	Δ⊓⊢IIII	Γρυ[νειές]
	Δ⊓⊢IIII	Πιταν[αῖοι]
10 b	H⊓	Ἀστακεν[οί]
	HH	Σπαρτόλ[ιοι]

Col. III vs. 9 b Ἀ[βυδ]ενοί Koehler.

Fr. 5 sedis incertae :

	- -	Ὑ . . . . .
	- - H	Ὀλ[ύνθιοι]
	- - H	Στ - - -
	- - ⊓	Ἀ - -
5	- Δ⊓⊢	Δα - -
	- -	Ἀκ[άνθιοι]
	[HH]⊓	Τε[ρμερές]
	[Δ⊓]⊢IIII	Παρ - - -
	- Δ⊢⊢I	Πε - - -
10	[⊓⊢⊢]⊢II	Γεν[τίνιοι]
	- - - ⊢⊢	Τεν[έδιοι]

3. *C. I. A.* i. 228. Year 3. *Ol.* 82. 1. (B. C. 452.)

Letters BNPSΦ

[Ἐπ]ὶ τῆς τρίτες ἀρχῆς, [ἐ]ὶ Διό[τ]ιμος ἐγραμ[μάτευε] τοῖς τριάκοντα.

(I)

	[H]HH	Ἀφυταῖοι
	[⊓]HHHH	Λέμνιοι
	H[⊓]	Κεράμιοι
5	ΔΔ⊓	Μυδόνες
	HHHH⊓	Τενέδιοι
	H⊓	Γαλέφσιοι
	⊓⊢⊢⊢II	Γεντίνιοι
	⊓H	Φασελῖται
10	H[⊓]	Καλύδνιοι
	H⊓	Κλαζομένιοι
	⊓	Κεδριῆται
	H	Ἰᾶται
	ΔΔΔ⊢⊢⊢II	Ἀρτακενοί
15	⊓	Δίκαια
		παρ' Ἀβ[δερα]
	H -	Ἀστ[. . ενοί]
	- -	Τ- - - - .

v. 6b - - . . . . υ . . οι
[ΔΓΗ]IIII Καρυανδῆς
HH Μαδυασῆς

(II)

H - - - - ο]ι
- - - - - ο
- - - - - ναι
5 ΓHH H Μενδαῖο]ι
ΔΓ[ΗIIII - - - - οι
H(Ϡ) - - - -
- - - - οι
Γ - Μεκυπερν]αῖοι
10 H - - - -
H Ϡ Μαρονῖτ αι
Γ H Σαμοθρᾶι κες

- - Μιλέσ]ιοι
5 b - - Λάτμ]ιοι
H(Ϡ) Μυέσσ]ιοι
XΓHHH Χερσο]νεσῖται

(III)

- - - - - - -
ΔΓΗ Βερυ[τῖται]
IIII ὑπὸ τῆ[ι Ἴδ]ει
ΔΓΗIIII Ἐλαιῦτα[ι]
5 HHH Πεπαρέ[θιοι]
ΔΔΔΗΗΗII Νεάνδρ[εια]
H Μυρινα[ῖοι]
HϠΔΓΗIII Ἀλικαρ[νασσῆς]
HH Κυλλάν[διοι]
10 ΔΔΔΗΗΗII Κυρ[βισσός]
Ϡ - - - - - -

- - [Δασκύλειον]
[ἐν Προποντ]ίδι
- - . . . . . ῆς
5 b - - [Παρπαριδ]τα[ι]
- - [Προκονν]ήσιοι

(IV)

ΔΓΗIIII Πε[ρι]ίτιοι]
XHH Αἴ]νιοι]
HϠ Νι[σύριοι]
5 - - Μα - - -
- - - - - -
[Ϡ]ΔΓ]ΗIIII Θύσσιοι
[HH]H Κνίδιοι
[HH]H Χερσονέσιοι
10 - - Πύρνιοι
- - Πριαπῆς
- - [Κα]μ(ι)ρῆς
- - [Ἰελ]ύσιοι
- - [Λίν]διοι
15 - - - - - οι
- - - - - ῆς
- - - - - νειοι
- - - - - -
- - - - - οι

- - [Κασ]ολ[αβῆς]
ΔΔ - [Λ]εφσιμαν]δῆς
HH Σ]π]αρτόλιοι
H Σκάφσιοι
5 b ΓΗIIII Ἀζειοί
ΔΔΔΔΓΗΗΗ Βεργαῖοι
ΔΓΗIIII Τυρόδιζαι
ΔΔΓ Σύριοι

(V)

XHH Κυμαῖοι
[X] Περίνθιοι
[H]HH Φοκαιῆς
5 [X]XX Αἰγινῆται
[Ϡ] Θερμαῖοι
ἐν Ἰκάροι
- - Ναχσιᾶται
H[HϠ] Τερμερῆς
10 HHH Κολοφονῖται

	ΔΔΔΗΗΗΙΙ	[Ν]οτιῆς		[Ᵽ]ΔΔΓ	Γαρ[γαρῆ]ς
	Η	Σαμβακτύς		[ΗΗ]ΗΗ	Σί[γγιοι]
	ᴾΗΗᴾ	Ἐ[φ]έσιοι		[ΗΗ]Ᵽ	- - - -
	ΔΓΗΙΙΙΙ	Καρβασυανδῆς			
15	Ᵽ	Κα[ύ]νιοι		- -	[Αὐλ]ιᾶται
	ΔΔΔΗΗΗΙΙ	Κρυ[ῆς]		- -	[Πι]ταναῖοι
	ΧᴾΗ	Ἀβ[δ]ερῖται		- -	[Γρ]υνειῆς
	ΓΗΗΗΙΙ	Μύν[διοι]	5 b	- -	[Δαυ]νιστειχῖτα[ι]
	ᴾΗΗᴾΙ	Χαλ[κεδό]νιοι		- -	[Βυ]ζάντιοι
20	ΗΗΗ	Θάσ[ιοι]		- -	[Κυ]ζικενοί
	ΔΓΗΙΙΙΙ	Παι[σεν]οί		- -	[Ζ]ελειᾶται

Col. I vs. 17: ΗᴾΗ Ἀστακενοί, or ΗΗ Ἀστυρενοί, Koehler. Col. V vs. 8 b [Π]ελειᾶται Rangabé, [Ζ]ελειᾶται Boeckh.

4. *C. I. A.* i. 229. Year 4. *Ol.* 82. 2. (B. C. 451.)

Letters ꓭꓝꓟ(ꓡ in title)ꓢⒹ

Ἐπὶ τῆς ἀρχῆς τῆς τετά[ρτ]ης, [ἐ]ι - - - [ν]λης ἐγραμμά[τευε Ἀ]λιμόσιος.

(I)

	ᴾΗ	Φασελῖτ[αι]		ΗΗ	Σερίφιο[ι]
	ᴾΗ	Σκι[ν]αῖοι		ΗΗΔΔΓ	Κορέσιο[ι]
		καὶ Θραμ[β]αῖοι	10 b	ΔΓΗΙΙΙΙ	Ρεναιῆ[ς]
	ΗΗΗ	Ἀφυταῖοι		ᴾΗΗᴾ	Καρύστ[ιοι]
5	Ᵽ	Αἰγάντ[ι]οι		ΔΓΗΙΙΙΙ	Γρυνχ[ῆς]
	ᴾΗΗΗ	Μενδαῖοι		Ᵽ	Δίκα[ια]
	ΔΓΗΙΙΙΙ	Σκ[α]φσαῖοι		ΔΔΔΗΗΗΙΙ	Ὀλοφ[ύ]χσιοι
	Ᵽ	Νεοπολῖται	15 b	Η	Διῆ[ς]
		ἐ[κ] Παλλένες		ΔΓΗΙΙΙΙ	Διῆ[ς]
10	ΗᴾΗ	[Μ]υκόνιοι		ΔΓΗΙΙΙΙ	[Β]ου[θει]ῆς
	ΔΔΔΔΗΙΙΙ[Ι	Κ]ασολαβ[ῆς]		Η	[Π]εδασῆς
	ΔΔΓ	[Λ]εφσ[ι]μανδῆς]		ΗᴾΗΔΓΗ[Ι]ΙΙΙ	Ἁλικαρνάσιοι
	- -	. . . . . οι	20 b	ΗΗ	Κυλλάντιοι
	- -	. . . . . ιαι		ΔΔΔ[Η]ΗΗΙΙ	Κυρβισσῆς
	- -	[Κνίδ]ιοι			
	- -	[Χ]ερρονε[σ]ῖτ[αι]			
5 b	ΔΓΗ[Ι]ΙΙΙ	Πύρνιοι			
	Ᵽ	Καύνιοι			
	ΧΗΗ	Ἄνδριο[ι]			

(II)

	Ᵽ	Θερμ[αῖ]οι
		ἐχς [Ἰκ]άρο
	ΔΓΗΙΙΙΙ	Καρ[βα]συα[ν]δῆς
	ΔΔΔΗΗΗΙΙ	Κρ[υῆς]
5	ΓΗΗΗΙΙ	Αὐ[λ]εᾶται

	H𐅄	Κλαζομένιοι
	ΔΓΗ𐅂𐅂𐅂𐅂	Π αρπαριῶτα ι
	HΔΔΔΗΗ[Η𐅂𐅂	Οἰναῖοι
		ἐχς Ἰκάρο
10	HH𐅄	Τερμερέ ς
	𐅄H	Τέιοι
	HHH	Φοκαι ῆς
	ΓΗΗ𐅂𐅂	Παλα ιπερκόσιοι
	𐅄HHHH	Κα λχεδόνιοι
15	H	- - - -
15 b	HHH H	Σίγ γιοι
	H𐅄	Μαρ ονῖται
	𐅄𐅄ΔΔΔΔΗ𐅂𐅂𐅂𐅂	Σερ μυλιῆς
	𐅄ΔΓΗ𐅂𐅂𐅂𐅂	Θύσ σιοι
	XHH	Κυ μαῖοι
20 b	H𐅄	Κα λ ύδν ιοι
	HHH	Λεβέδι οι
	ΔΓΗ𐅂𐅂𐅂𐅂	Πολιχναῖοι κα ὶ - -

(III)

v. 20	ΔΓΗ𐅂𐅂𐅂𐅂	- - - -
	ΔΔΔΔ	Ἀσσε ρῖται
	𐅄	Πασανδ ῆς
	Δ ΓΗ𐅂𐅂𐅂𐅂	Πιταναῖο ι
	ΔΓΗ𐅂𐅂𐅂𐅂	Β α ργυλιῆ ς
25	ΓΗΗΗ𐅂𐅂	Μύ ν διοι
	𐅄H	Σαμ οθρᾶικε ς
	- -	Στόλιοι
	- -	Φ εγέτιοι
	- -	- - ο . λ - -
	- -	- -
	- -	- -

(IV)

	ΔΔΓ	Ἴκιοι
	HHH	Πεπαρέ θιοι
	HHH	Θάσιοι
	XHH	Λαμφσακ ενοί
5	ΔΔΔΗΗ𐅂𐅂	Νοτιῆς
	ΔΓΗ𐅂𐅂𐅂𐅂	Ἐλαιῖτα ι
	ΔΓΗ𐅂𐅂𐅂𐅂	Παισενο ί
	ΔΓΗ𐅂𐅂𐅂𐅂	Περκόσιο ι
	H𐅄	Δαρδανέ ς
10	- -	Κολοφόν ιοι
	- -	Χ α λ κιᾶται
	- -	Να χσιῆται
	- -	Σε λ υν βριανοί
	- -	Κῶιοι
15	- -	Ὀλύνθ ιοι
	- -	Σ καβλαῖο ι
	- -	Στρ εφ σ αῖο ι
	- -	Μυ γισσῆς
	- -	Πα κτύ ε
20	- -	. . . ιο ι
	- -	Νεά νδ ρ ε ι α
	- -	Λαμ πονῆς
	- -	Βερ γα ῖ οι
	- -	Ἀβυ δενοί
25	H𐅄	Κέρ αμ ο ς
	ΔΔΓ	Α ἴσ ον
	ΔΓΗ𐅂𐅂𐅂𐅂	Ν αρ ισβ α μῆς
	ΓΗΗΗ𐅂𐅂	Θ ασ θαρῆς
	H	Μυρ ιναῖοι
30	ΔΓΗ𐅂𐅂𐅂𐅂	- - - -
	ΓΗΗΗ𐅂𐅂	- - - -

(V)

	- -	Ἰελύσιοι
	- -	Σπαρτόλιοι
20	HΔ	- -
	HΔΔ	- -
	ΔΓΗ	- -
	ΔΔΔΗΗ Η𐅂𐅂	- -
	ΓΗ𐅂𐅂𐅂𐅂	- -
25	ΔΓΗΗ𐅂𐅂𐅂𐅂	- -

ΓΗΗΗΙΙ	Ο - - -	ΔΔΓ	Σιλο - -
ΔΓΗΙΙΙΙ	Κ - - -	30 Η	Τα - - -
ΔΓΗΙΙΙΙ	Θυδα - -	- -	- - - -

The following fragment (20) from the style of the letters is given to this year; but the attribution is not certain. See also *C. I. A.* iv. p. 71.

- -	Σ - - - -	- -	[Ὑ]δαι[ῆ]ς
- -	Ἀλ[ο]πεκοννέσιοι ?	- -	. . βλισῆς
- -	[Κ]εῖο[ι]	- -	[Θρ]ανιῆται
- -	. σσυρ - -	- -	[Ἀλικ]αρ[νάσσιοι ?]
5 - -	[Χ]αλκέτο[ρες]		

5. *C. I. A.* i. 230. Year 5. *Ol.* 82. 3. (B.C. 450.)

Letters ΑΔΔ Β Ɔ-Ϛ (=ʿ in title)ΛΡ(Ρ in title)ϛΦ

Ἐπὶ τῆς ἀρχῆς τ[ῆς] πέμπτες, [ῆι - - - ἐγραμμ]άτευ[ε Ἀ]λαιεύ[ς].

(I)

ΗΗΗ	Χερρονέσιοι	[ΔΓΗΙΙΙ]Ι	Παρπαριῶται
ΔΓΗΙΙΙΙ	Πύρνιοι	[ΔΔΔΗΗ]ΗΙΙ	Κυρβισσῆς
Ρ	Κνίδιοι	10 [Ρ Η	Τέιοι
5 ΔΓΗΙΙΙΙ	Καρβασνα[νδῆς]	[ΓΗΗΗ]Ι	Μύνδιοι
ΔΔΔΗΗΗΙΙ	Κρυῆς		παρὰ Τέρμε[ρα]
ΗΗΗΗΡΓΗ	Κῶιοι	- -	Ἐρυθραίο[ν] vel Ἐρυθραῖο[ι]
Ρ	Πασανδ[ῆς]		Πολι[χναῖοι]
ΓΗΗΗΙΙ	Αὐλιῆτ[αι]	15 - -	Σιδ[ό]σιοι]
10 Ρ	Χαλκε[ιῶται	- -	Πτε[λεόσιοι]
Χ	Ἰελύ[σιοι]	- -	[Β]ο[υθειῆς]
Η	Μυλ[ασῆς]	10b - -	- - - - οι
ΡΗΗΗΗ	Κα[λχεδόνιοι]	- -	- - - ῆ[ς]
Η	Συ[αυγελῆς]	- -	[Ναρισβα]ρῆ[ς]
15	[ὃν - - ἄρχει]	- -	[Ὑρο]μῆς
		- -	[Ὑ]δαιῆς
		5c - -	[Ἀ]λικαρνάσσιοι

(II)

(es.)

- -	Οἰναῖοι
	ἐν Ἰκάροι
- -	Κλαζζομένιο[ι]
5 - -	Ἀιραῖοι
- -	Λεβέδιοι
- -	Καλύδνιοι

(III)

(5 lines.)

7 Δ -	- - - - -

(1 line.)

- -	. . . . . αι

		Γαλ[ε]ήψιοι
	- -	Δι[κ]αιοπολῖται
5 b		Ἐρε[τ]ριὸν ἄποικοι
	- -	Σ[α]ναῖοι
	[Δ]ΠΗ IIII	Νεάπολις
		[παρ]' Ἀντισάραν
	H	[Ἐ]λεκυπερναῖοι
10 b	ꟸ	[Ἐ]καβλαῖοι
	Δ[illegible]	[Ἀ]τσερῖται
	[illegible]	[Φ]ενέτιοι
	[illegible]	Δίκαια
		[παρ]' Ἀβδ[illegible]α
15 b	[illegible]	Ἀβδερῖται
	HΓ[illegible]	[illegible]ὲς
	Hꟸ	[illegible]
	XHH	Αἴνιοι
	[illegible]H	Σαμοθρ[illegible]ες
20 b	- -	[Ν]εοπ[illegible]ῖται
		[Μ]ενδ[illegible]αίου ἄποικοι

(2 lines.)

	- - -	. . . . . ι
	- -	. . . . νιο
	HHꟸΔΔΔ	. . . . ιοι
	ΔΠΗ IIII	. . . . ιοι
5 c	ΔΠΗ IIII	Πιταν[illegible]αῖοι

(IV)

	- -	- - - - [illegible]ιτα
	- -	- - - - ι
	- -	- - - - οι

(3 lines.)

	HHΔΔΔ	- - - - -
	ꟸH	[illegible]
	ΔΠΗ IIII	Φαρ[illegible]βέλιοι
	XHH	Λαμψακ[illegible]νοί
5 b	HꟸΔΔΔΗII	Σίγγιοι
	ΠΗΗII	Δασκύλ[ει]ον

		ἐν Προποντίδι
	ΠΗΗII	Σ[illegible]ρμαῖο[ι]
	ΔΠΗIIII	Σταγιρ[ῖτ]αι
10 b	ΔΠΗIIII	Ἀστακε[illegible]νοί
	ꟸΔΠΗIIII	Στόλιο[illegible]
	ΠΗΗII	Ἐρόδιοι
	HHH	Τένιοι
	HHH	Σίφνιοι
15 b	HHHH	Κεῖοι
	ꟸH	Ἄνδρι[illegible]
	ΔΗΗΗ	Ἰῆται
	XꟸHΔΔ	Πάριοι
	ΔΠΗ III	Σ[illegible]γει[illegible]ς
20 b	ꟸ	[illegible]αρύ[illegible]τιοι
	HHH	Κύθ[illegible]νιοι]
	H	Στιρ[illegible]ὲς]
	ꟸ	- - - -

(2 lines.)

	XXX	Αἰγινέ[illegible]
	- -	- - -
	- -	- - - - ι

(V)

	- -	- - - [illegible]ναῖοι
	H -	- - - - ι

(4 lines.)

		[illegible]ς.)
	HHΔΠΗII	- -
5 b	ꟸHHHH	[illegible]
	XHHHꟸΔΔΔIIII	X[illegible]
	ꟸHHHHꟸ	Ἐρυθ[illegible]ραῖ[illegible]
	ꟸHHHH	Ἀλοπε[illegible]κοι
	HꟸΔHH	Τενέδι[illegible]οι]
10 b	Xꟸ	[illegible]ζζάν[illegible]τιοι
	HHH	[illegible]λχεδόν[illegible]
	X	Μελέσιοι
	H	Λάτμι[illegible]

H	Μυέ(σσ)ιοι	H	Μαδ[illegible]ασῆς
5 b H	Ἰασεῖς	⊢	[Π]ελεᾶται
H	Πριανῆς	- -	. . . . . οι
H	Κ[illegible]δυέ[illegible]		
Δ[illegible]	[illegible]υλιῆς	(2 lines.)	
Γ[illegible]HH	Κυρναρδῆς	ΔΓ⊢⊢[illegible]	- - - - -
20 b ⊢	Πισαρδῆς	HΔΔΔΔ⊢⊢⊢⊢	Κ - - - -

Frg. 25 belonging to uncertain columns.

	(1	H	Ἔσσιοι
- -		ΔΓ⊢IIII	Διοσιρῖται
	2 lines	ΔΔΔ⊢⊢⊢II	Νοτιῆς
-		ΔΔΔΔ⊢IIII	[illegible]ασολαβῆς
-		10 HΔΔΔΔΓ	[illegible]εβρένιοι ΔΔΔ -
		ΔΔΔ⊢⊢⊢II	[illegible]ανδρεια
	[1]	HHH	Φασελῖται
	lines.)	◁	Θερμαῖοι
			ἐν (Ἴ)κάροι
[illegible]Γ⊢III	Νεα[illegible]ις	15 [illegible]ΔΔΔΓ	Χαλκέτ[illegible]ορες
	ἀπ' [Ἀθενῶν]	- -	[Κ]υλλ[άνδιοι]
—	Μυρι[ναῖοι]		

6. (*I.* 1. 31. Year 6. *Ol.* 82. 4. (B.C. 440)

Letters B N⋁ P ξ Φ

[illegible] ἀρχῆς τῆς ἕκτες, [illegible]ῆι Μενέτ[ιμο]ς ἐγρα[μ[illegible] [illegible][πτρεύς].

		15 ΔΓ⊢IIII	[illegible]νειῆς]
		[H]HH	[illegible]ονέσιοι]
[illegible]III	Ναρ[ισβα]ρ[ῆς]	ΔΓ⊢II II	[illegible]οι]
- ⊢⊢⊢II	Τε[νέδι]οι	ΔΓ⊢III[I]	Νε[ά]πολις]
Γ[illegible]⊢⊢ II	Γε[ντ]ίνιοι	HH	Κ[υλλάντιοι]
5 ΔΓ⊢IIII	Σ[ταγ]ιρῖτα[ι]	20 [Δ]ΔΔ⊢⊢⊢II	Κ[υρβισσῆς]
- -	[Κερα]μῆς	[Δ]ΔΔ⊢⊢⊢II	Χ[ῖοι]
- -	[Καμιρ]ῆς	[H]HH	Ἀφ[υταῖο]ι
	[Ἀλικαρνάσσιοι]	- -	Συ[αγελ]ῆς
	[Μυριναῖοι]	- -	Τ[ερμε]ρῆς
	[Μεκυπερναῖοι]	25 [ᗡΔ]Γ⊢IIII	Ἰ[δυμ]ῆς
[illegible]ΔΔ[⊢⊢⊢II	[Πλαγαρῆς]	- -	[Μαρ]ονῖτα[ι]
- -	[Πεδασῆς]	- -	[Θερ]μαῖοι
[ᗡ]HHHH	[Κυμαῖοι]	- -	[Οἰναῖ]ο[ι]
[Δ]Γ⊢IIII	[Πιταναῖοι]	(14 lines.)	

	- -	Λ εφσίμανδοι]
	- -	Αἰ γινῆται
45	- -	Κα σολαβῆς]

(Vacat.)

(II)

(6 lines.)

7	- -	- - - - οι

(20 lines.)

28	- -	- - - οι
30	- -	Καλχεδόν ιοι
	- -	Σελυμβρ ιανοί
	- -	Ἐρυθραῖ οι
	- -	Ὁ ὗτο ι ἀπ' αὐτὸν ὑπὲρ]
		Π ολιχναίον κα ὶ ὑ πὲρ ἑ αυτὸν·
35		Σ ιδόσιοι Βουθ ειῆς Ἐ λαιόσιοι
		Πτελεό σ ιοι
	- -	Σίγ(γ)ιοι
	Δ Γ Ι Ι Ι Ι Ι	Παρπαρι ὸτα ι
	[Δ Γ Ι Ι Ι Ι Ι	Σκαφσαῖο ι]
40	Γ Ι Ι Ι Ι Ι	Σερμῆς
	Δ Δ Γ	Ἴκιοι
	Δ Γ Ι Ι Ι Ι Ι	Σιγειῆ ς]
	Γ	Ἁρπ αγιανοί]
	Η Η Η	Πεπα ρέθιοι]

(Vacat unius versus spatium.)

(III)

	Γ Ι Ι Ι Ι Ι	Ναχσιᾶτα ι
	Γ Ι Ι Ι Ι Ι	Θασ(θ)αρῆς
	Δ Δ Γ	Μυδόνες
5	Γ	Τελάνδριοι
	Δ Γ Ι Ι Ι Ι Ι	Καρβασυανδ ῆς
	Γ Ι Ι Ι Ι Ι	Οὐλιᾶται
	Δ Δ Δ Ι Ι Ι Ι Ι	Κρυῆς
	Δ Γ Ι Ι Ι Ι Ι	Φαρβέλιοι
10	Γ Ι Ι Ι Ι Ι	Μύνδιοι
	Χ	[Λί νδιοι
	- -	. . . . ῆ ς
	Η Η Η	- - - -
	Δ Γ Ι Ι Ι Ι Ι	Κ - - -
15	Γ Ι Ι Ι Ι Ι	Κυ - - -
	Δ Γ Ι Ι Ι Ι Ι	Διο σιρῖται]
	Δ Δ Δ Γ	Χαλκ έτορες]
	Δ Δ Γ	Ὀλοφ ύχσιοι]
	Η Γ	Κλα ζομένιοι]
20	Χ Η Η Η Η	Ἀ βδερῖται
	Η Γ	Καλύδ νιοι]
	Δ Δ Δ Ι Ι Ι Ι Ι	Νοτιῆ ς]
	Γ Δ Δ Γ]	Γαργαρ ῆς]
	Η Η Η	Φασελῖ ται
25	Η	Διῆς
	Γ	Κνίδ ιοι]
	Η Η	Σπαρ τόλιοι]
	- -	Σ τ ρεφσαῖοι]
	- -	- - - -
30	Δ -	- - - -
	Δ Γ -	- - - -
	Η -	- - - -
	Δ Δ Δ -	- - - - ι
	Δ Δ Γ	- - - - ι
	Η Η Η	Σερβυλιῆς]
40	Γ	Σκαβλαῖοι]
	Χ Γ	Μενδαῖοι
	Η Η Η	- - - -
	Γ	- - - -
	Η Η	- - - -

(IV)

	Γ Δ Δ Δ Ι Ι Ι Ι Ι	Στόλι οι]
	Γ Ι Ι Ι Ι Ι	Ἑδρόλ ιοι]
	- -	Ρεναιῆς
5	- -	Πριαπῆς
	- -	Ἑστιαιῆ ς]
	- -	[Π αλαιπερκ ό σιοι

-	Γαλέφσιο[ι]
- -	Φοκ[αι]ῆς
10 - - ⊢	Κῶιοι
[ΔΓ⊢II]II	Βαργυλι[ῆς]
- -	Σαμοθρᾶι[κες]
Δ[ΔΔΔ]	Ἀσσερῖται
ᗺ	[Δ]ίκαια παρ' Ἄβδ[ερ]α
15 ΔΔΔ⊢[⊢⊢II	Δι ῆς
ΔΓ[⊢IIII	Εὐ ρυμαχῖται
- -	[Βρυ]κόντιοι

(15 lines.)

Γ -	- - - -
ΔΓ -	- - - -
ΔΓ⊢[IIII]	- - - -
ΔΔ	[Υ - - -]
H	Ὑ[δισσῆς]
40 HH⊢	[Ἀιραῖοι]
[X][ᗺHΔΔ	[Πάριοι]

(3 lines.)

(V)

H	Σερί[φιοι]
ᗺΔΔΔΓ⊢IIII	Λαμ[φσακενοί]
ᗺ	Αἰγά[ντιοι]
5 HHH	Τένι[οι]
ᗺH	Τέιο[ι]
ᗺH	Ἄν[δρ]ιοι
- -	Μυκόνιοι
[HHΔΔΔ]ΔΓ⊢	Θάσιοι
10 - - III	Ἀβυδενοί
- H	Ἐρετριῆς
[ΔΓ⊢I]III	Βρ[υ]νχειῆς
H[HH	Κύθν]ιοι
ΔΓ⊢[IIII	Διδ]υμοτεχ[ῖται]
15 Δ⊢⊢⊢[⊢	Ἰᾶτα]ι
ᗺH[H]ᗺΔΔΔΔIIII	[Σκιο]ναῖοι
Δ[Δ]ΔΔΓ⊢	[Δαρδ]ανῆς
- -	Π[ρι]ανῆς
- -	Σ[τ]υρῆς
20 ΔΔΔ[⊢]⊢⊢II	Ἀθεναῖοι
Δ[Γ⊢]IIII	Β[ε]ρύσιοι
- -	Βυζάντιοι
X	Χαλκιδῆς
ᗺ	Νεοπολῖται
25 [ΔΓ]⊢III[I	Λ]α[μ]πόνεια
- -	[Παισ]ενοί
- -	[Περκό]τε
- -	- - - οι
- -	- - - -

This list follows the same order as that of year 8.

7. *C. I. A.* i. 232. Year 7. *Ol.* 83. 1. (B.C. 448.)

Letters N⋁ ϛΦ

. . . . ρ - - - - - -
. . . . χ - - - - - -
. . ἐ]γρ[αμμάτευε ? - -
εσ . υ - - - - - -
5 α Ἑ[λλενοταμι - ?

(I)

(12 lines.)

- -	[Λεφσ]ιμα[νδῆς]
- -	[Κα]σολαβ[ῆς]
- -	. τολι . ον
- -	[Πο]λιχνῖται
5 b - -	[Σί]γγιοι
- -	[Κυ]μαῖοι

(II)

- -	Ἀιραῖοι
- -	Νεοπολῖται
- -	Ὀλ[ύ]νθιοι
- -	Μ[εκυβερ]ναῖ.
10 - -	[Σερρι]υλιῆς
- -	[Γαλέφ]σιοι
- -	[Δικαιοπ]ολῖ .
- -	- - - ειτ -
- -	- - - ο -

(3 lines.)

(III)

ᴾΔΓ[Ι]ΙΙΙΙ	Πελειᾶτα[ι]
-	Λά[τ]μιοι
Η	Παριανοί
Ι[Ι]ΙΙΙ	Βουθειῆ[ς]
10 Χ[ᴾ]ΗΗ[Η]	Χερρονε[σῖται]
ΗΗ	Πεδασῆς
Η	Πρι[α]νῆς
Η	[Κι]νδυῆς
ΔΓ[Ι]ΙΙΙΙ	[Β]αργυλ[ιῆς]
15 ΔΓΙΙΙΙ	[Ἰ]δυμῆ[ς]

(Vacat.)

Col. I vs. 3 b : [Π]τολ[ε]ὸν Koehler, for Πτελεόν ?

8. *C. I. A.* i. 233. Year 8. *Ol.* 83. 2. (B.C. 447.)

Letters ΒΒ ΛΡϛΦ

[Ἐ]πὶ τῆς ἀ[ρχῆς τῆς ὀγδόης,]
[ἐ]ῖ Διόδ[. . ος ἐγραμμάτευε]
[Π]αιονί[δες].

(I)

[ΔΓ]Ι[Ι]ΙΙΙ	Ναρισ[βαρῆς]
5 [Η]Η[ᴾ]ΔΔΔ	Τενέδ[ιοι]
[Δ Γ]Ι[Ι]ΙΙΙ	Σταγ[ιρῖ]ται
Γ[Ι]Ι Ι[Ι]Ι	Γεντ[ίν]ιοι
Η [ᴾ]	Κεραμ[ῆ]ς
ΗΗΗΗ	Καμι[ρῆ]ς
10 ΗΗ	Ἀλι[κ]αρνάσσιοι
Η	Μυρινᾶιοι
Η	Μεκυ[βε]ρνᾶιοι
[Δ]Δ[Δ]Ι[Ι]Ι[Ι]Ι	Πλαγα[ρ]ῆς
Η	Πεδα σῆ[ς]
15 [ᴾ]ΗΗΗΗ	Κυμαῖοι
[Δ]Γ[Ι]ΙΙΙ	Π[ιτα]ναῖ[οι]
[Δ]Γ[Ι]ΙΙΙΙ	Γρυν[ει]ῆς
ΗΗΗ	Χερρον[ή]σιο[ι]
[Δ]Γ[Ι]ΙΙΙΙ	Πύρν[ι]οι
20 [Δ]Γ[Ι][ΙΙΙ]	Νεάπολις
Η[Η]	Κυλάντιοι
[Δ]Δ[ΔΙ]Ι[Ι]Ι	Κυρβισῆς
[Δ]Δ[Δ]Ι[Ι]Ι	Χῖο[ι]
ΗΗΗ	Ἀφυ[τ]αῖοι
25 Η	Συ[αν]γελῆς
- -	[Τερμ]ερῆς
- -	[Ἰδυμ]ῆς
- -	[Μαρ]ονῖται
- -	[Θερμαῖ]οι
30 - -	[Οἰναῖ]οι
- -	- - - - ται
- -	- - - - ι

(3 lines lost.)

- -	- - - - οι
- -	[Δικαι]οπολῖται
	[Ἐρετρ]ιῶν ἄποικοι
- -	- - - οι
40 - -	- - - οι
- -	- - - - ῆς
- -	[Λεφσίμ]ανδοι

- - [Αἰγινέ]ται
- - [Κασολαβ]ὲς

(About 20 lines lost.)

- - - - καὶ συντ]ελ .

(7 lines lost.)

- - [Καλχε]δό]νιοι
10 b - - [Σελυ]μβριανοί
- - [Ἐρυθ]ραῖοι
[Ὀῦ]τοι ἀπ' [αὐτ]ὸν'
- - [Πο]λιχναῖο[ι]
- - [Σι]δόσιοι
15 b - - [Β]ουθειὲς
- - [Ἐλ]αιόσιοι
- - [Π]τελεόσιο[ι]
- - [Σ]ίνγ[ι]οι
- - [Π]αρπαρι[ῶται]
20 b - - [Σ]καφσα[ῖοι]
- - [Σ]ερμὲ[ς]
[ΔΔ]Γ Ἴκιο[ι]
[ΔΓΙΙΙ]Ι Σιγ[ειὲς]

(6 lines lost.)

(A few lines lost.)

- - [Ἀζει]οί
- - [Σκα]φσα[ῖοι]
- - [Χ]ερ[ρ]ον[εσῖται]
- - Κῶιοι
5 c ΔΔΔΔΓΙ ΙΙ Βεργαῖ]οι]
ᗡΙΙΙΙ Θάσιοι
ᗡΔΔΙΙ Κυζικε[νοί]
ΔΔΔΓΙΙ Ἐφαισσ[τιὲς]
ΔΔΔΙΙΙΙΙ Λιμν(α)ῖσ[ι]
10 c [.]ΔΙΙΙΙ Ἀβυδεν[οί]
ᗡΙΙΙΙ Δαρδα[νὲς]
ᗡ Ἐλαιό[σι]οι
ΙΙΙΙ Σιγε[ιὲς]
ᗡΙΙΙΙ Τενέδιοι
15 c ΗΗΗΗᗡ Βυζάντιοι ΔΔΔ
ΗΗΗᗡΔΔ Βυζ[ά]ντιοι ΔΔΓΙΙΙ
Η Ἐς . ιον(α) Ἀβδερι .
. ΔΔΔ . [Αἴν]ιοι ΙΙΙΙC
- - - - - οι
20 c - - Μι[λέσ]ιοι
- - Λάτ]μι]οι
- - Μυέ[σσιοι]
[Γ]ΗΗᗡ Ἐφέσ[ιοι]
Η Ἰασὲς
25 c Η Κινδυ[ὲς]

(Space for four lines.)

(II)

- - [. . . ἀν]δριοι
5 - - [Μαραθέ]σιοι
- - - - - -
ΔΓΙ[ΙΙΙΙ - - - -
ΓΙΙΙΙ ΙΙ - - - -
ΗΗΗ - - - -
10 Δ - - - - -
ΔΓΙΙΙΙ Κ] - - -
ΓΙΙΙΙ Κυ] - - -
ΔΓΙΙΙΙ Διοσιρῖται]
ΔΔΔΓ [Χαλκέτορες]

(4 lines lost.)

19 ΔΔ[ΔΙΙΙΙ Νοτιὲς]

(3 lines lost.)

ᗡ - - - -
ΗΗ [Σπαρτόλιοι]
25 Η Σ]τρεφσαῖοι]
ᗡ Κ[αύνιοι]
Χ Ἰελ[ύσιοι]
ΗΗ Ἀσστ[υπαλαιὲς]
ΗΗΗ Σερβυ[λιὲς]
30 ᗡ Σκαβλ[αῖοι]
ΧΓ Μενδα[ῖοι]
ᗡΔΔΔΙΙΙΙ Στόλιο[ι]

	ΓΗΗ[Η]ΙΙ	Ἑδρό[λιοι]
	Γ	Ρενα[ιῆς]
35	ΓΗΗΙΙ	Π[ρ]ι[απῆς]
	ΔΓΗΙΙ	Ἐσ[τιαιῆς]
	ΗΗΗ𐅂ΓΗ	Κοῖ[οι]
	ΗΗ	Φοκα[ιῆς]
	ΓΗΗΙΙ	Παλαιπερκ[όσιοι]
40	ΗΔΔ	Γαλέφσιο[ι]
	𐅂ΔΓΗ[ΙΙΙΙ	Βαργυλιῆ[ς]
	𐅂Η	Σ[α]μοθρᾶικ[ες]
	ΔΔΔΔ	Ἀ[σ]σερῖτα[ι]
	𐅂	Δ[ί]καια
45	ΔΔΔΗΗΙΙ	Δ[ιῆ]ς
	ΔΓΗΙΙΙΙ	Εὐ[ρ]υμαχ[ῖται]
	ΓΗΗΙΙ	Βρ[υκόντιοι]
	[Δ]ΓΗΙΙΙΙ	Κι[ανοί]

(About 16 lines lost.)

	Δ - -	- - - -
	ΔΓΗΙΙΙΙ	- - - -
	ΔΔ	Ὑ - - -
	Η	Ὑδι[σσῆς]
5 b	ΗΗΗ	Ἀιρ[αῖοι]
	ΔΓΗΙΙΙΙ	Δαμνιο[τειχῖται]
	Χ𐅂ΗΔΔ	Πάρ[ιοι]
	𐅂Η𐅂ΔΓΗΙΙΙΙ	Νάχ[σιοι]
	𐅂	Καρ[ύστιοι]
10 b	ΗΗΗΗ	Κεῖ[οι]
	Η	Σερ[ίφιοι]
	𐅂Δ	Λαμ[ψακενοί]
	- -	Περ[γ]α - -
	𐅂	Αἰγ[άντιοι]
15 b	[ΗΗ]Η	Τέ[νιοι]
	- -	Τέ[ιοι]
	- -	Ἄν[δριοι]
	- -	[Μυκόνιοι]
	- -	[Θάσι]ο[ι]
20 b	- -	[Ἄβυ]δενοί
	- -	[Ἐρε]τριῆς
	- -	[Βρ]υγχειῆ[ς]
	- -	[Κύθ]νιοι
	- -	[Σκι]ονᾶῖοι
25 b	- -	[Ἰᾶτ]αι
	- -	[Διδυμοτ]ειχῖτ[αι]
	- -	- - - οι
	- -	- - - οι
	- -	- - - - ι

(Space for several lines.)

	- -	Ἀνα - - -
	ΗΗΗΗΓ[Η]ΗΗΙΙ	Τορο[ναῖοι]
	ΔΔΔΓΗ	Κοῖοι
15 c	Η	Μαδνασ[ῆς]
	𐅂	Πελειᾶ[ται]
	Η	Μυλασῆς
	ΔΔΔΔΗΙΙΙΙ	Ὑρομῆς
	ΓΗΗΙΙ	Καρναν[δ]ῆ[ς]
20 c	ΔΔΔΓΗ	Ἐσς Τένεδο[ν]
	ΔΔΔΓΗ	Ἐ(σ)ς Τένεδον
	Δ]ΔΔΗΗΙΙ	Ἐρυθραῖοι
	- -	Μυρινᾶῖοι
	𐅂Γ	Ἴμβριοι
25 c	Η𐅂ΔΔΓΗΗΙΙ	Ἐφ[αιστιῆς]

(Space for 2 lines.)

Similar to the list for year 6, and contains arrears of several states. The numbers on the right of col. I c, vv. 15, 16, 18 relate to interest on sums due. Col. I. vs. 17 c perhaps ἐς [Ἐ]ιόν(α) Ἀβδερι(τῶν); cf. ἐς Τένεδον col. II. vs. 20, 21 c. Col. II. vs. 4 Τελάνδριοι or Μαιάνδριοι.

9. *C. I. A.* i. 234. Year 9. *Ol.* 83. 3. (B.C. 446.)

Letters ΒΝΣΦ

(I)

- -	. . . . . ο[ι]
- -	[Ἐφέ]σιοι
- -	. . . . ἑς
5 - -	. . . . ἑς
- -	[Νι]σύριοι
- -	[Κλ]αζομένιοι
- -	Πυγαλἑς
[Δ ΓΙΙΙΙ	Πιταναῖοι
10 [Ⓟ ΔΓΙΙΙΙ	Οἰναῖοι ἐχς Ἰκάρο
ΗⓅ	[Κ]ολοφόνιοι
ΗⓅΔΔΔΙΙΙΙ	Φοκαιἑς
Η	Ἀιραῖοι
Η	[Λ]ε[β]ἔδιοι
15 Η	Μύρινα παρὰ Κύμε:
ⓅΗ	Τέιιοι
ⓅΗΗΗΗ	Κυμαῖοι
ΔΓΙΙΙΙ	[Ἐ]λαιέα παρὰ Μύ.
ΓΙΙΙΙ	Πρίαπος
20 ΓΙΙΙΙ	Παλαιπερκόσιο[ι]
ΓΙΙΙΙ	Γεντίνιοι
ΔΓΙΙΙΙ	Περκότε
ΓΙΙΙΙ	Τυρόδιζα
ΔΓΙΙΙΙ	Δαμνιοτε[ιχ]ῖτα[ι]
25 ΔΓΙΙΙΙ	Διδυμοτ[ειχῖται]
ΔΓΙΙΙΙ	Βερύ[σιοι]
ΔΓΙΙΙΙ	Λα[μπονειἑς]
ΔΓΙΙΙΙ	Π[αισενοί]
ΔΔΔΙΙΙΙ	Ν[εάνδρεια]

(6 lines lost.)

(II)

- -	- - - -
- -	. . ey - -
- -	[Μ]ενδ[αῖοι]
- -	Νεάπολ[ις]
5 ΔΓΙΙΙΙ	Σκαφσα[ῖοι]
ΔΓΙΙΙΙ	Σκιάθ[ιοι]
ΔΔΓ	Ἴκιοι
ΔΔΔΙΙΙΙ	Ὀλοφύ[χσιοι]
ΔΔΔΙΙΙΙ	Δίκα[ιι.
10	πα[ρ' Ἄβδερα]
ΔΓΙΙΙΙ	[Σταγιρῖται]
Η	[Θύ]σ[σιοι]
Η	Διἑς (ἐ)[κ τὸ Ἄθο ?
Η	Στρεφσ[αῖοι]
15 ΗⓅ	Γαλέφσ[ιοι]
Ⓟ	Νεοπολ[ῖται]
ΔΔΔΙΙΙΙ	Αἰγάντ[ιοι]
ΗⓅ	Μαρονί[ται]
[Ⓟ ΔΓΙΙΙΙ	Σαναῖο[ι]
20 ΗΗ	Βοττια[ῖοι]
ΗΗΗ	Ἰλεπα[ρέθιοι]
ΗΗ	[Σί]γγι[οι]
Η	Ἀφυταῖ[οι]
[ⓅΔΓΙ]ΙΙΙΙ	Μεκυβερν[αῖοι
25 - -	Ὀλύνθιοι
[ΔΔΔ]ΙΙΙΙ	Σκαβλαῖοι
[Δ ΔΔΔ	Ἀσσερῖται
- -	Δίκαια Ἐρετρι.
ⓅΗ	Τοροναῖοι
30 ΗΗΗ	Ἀκάνθιοι
Η	Ἀργίλιοι
ⓅΗ	Σκιοναῖοι
ΔΓΙΙΙΙ	Θραμβαῖοι
ΔΓΙΙΙΙ	Φεγέτιοι
35 ΗΗΗ	Αἰνεᾶται

(III)

(20 lines lost.)

- -	Μυδό[νες]
[Δ]ΓΙΙΙΙ	Π[α]ρπα[ριῶται]

- -	Συα[ν]γελ[ῆς]
	καὶ Ἀμυνα[νδῆς]
25 - -	Κεδριᾶται
Δ[Δ]ΔΗΗΗ||	Κρυῆς
Δ[Γ]Η||||	[Ἐ]ρ[ι]ν[ῆ]ς
Δ[Δ]ΔΗΗΗ||	Κυρ]βισσός
Γ -	- - - -
(3 lines lost.)	
30 Η	[Τ]ελεμέσσ[ιοι]
Χ	Λύκιοι καὶ συν.

(IV)

(26 lines.)

Η -	- - - -
ΧΡ -	- - - -

(V)

(14 lines.)

15 - -	[Ἐ]σσιοι (?)
- -	[Λ]άτμιοι
- -	[Λο]ρυμ[ῆ]ς
- -	[Μυ]λασῆς
- -	[Ἰ]ασῆ[ς ?]
20 - -	[Καρ]ανδῆς
- -	[Πασαν]δῆς
- -	[Π]ελ[ειᾶτ]αι
- -	[Π]ριαν[ῆς]
- -	[Ἀ]ρτακε[νοί]
25 - -	[Π]ροκον[νέσιοι]
- -	[Ἀ]λοποκον[έσιοι]
- -	[Ἴ]μβριοι
- -	[Ἐ]λαιόσιοι
- -	[Π]αριανοί
30 - -	[Σ]ύριοι
- -	[Λ]ιμναῖοι
- -	[Σ]έστιοι
- -	[Μ]νέ[σ]σι[ο]ι
(Vacat.)	

Frg. 63 of uncertain position.

- -	Ἀσ[τυ]ρ[ενοί]
- -	Μιλέσ[ιοι]
- -	Καύνι[οι]
- -	Πολιχ[ναῖοι]
5 - -	Σιδό[σιοι]

10. *C. I. A.* i. 235 and iv. p. 71. Year 10. *Ol.* 83. 4. (B.C. 445.)

Letters ΒΡΣ

[Ἐπὶ τῆς ἀρχ]ῆς τῆς δε[κάτ]ης, [ἐ]ι Εὐ . [- - - - ἐγραμμάτευε].

(I)

(7 lines.)

- -	[Μι]λ[έσιοι]
- -	[Ἐρυ]θραῖοι
.	[Οὗ]τοι ἀπ' αὐτῶν
Η	Πο[λιχναῖοι]
5 b Ρ	Σι[δόσιοι]
Δ	Β[ουθειῆς]
ΔΓ	[Ἐ]λαιύσιοι]
Η -	- - -

(2 lines.)

- -	. . . . . οι
- -	. . . . . οι
5 c - -	[Γεντ]ίνιοι
- -	[Νεά]νδρεια
- -	[Π]αισενοί
- -	[Π]αλαιπερκόσι.
- -	Σιγειῆς
10 c - -	Ἀρπάγιοι
- -	Δαρδανῆς
[ΓΗΗΗ]||	Πρίαπος
- -	Σελυμβριανοί

[ΔΠ]ΗΙΙΙΙ Κιανοί
15 c [Δ]ΠΗΙΙΙΙ Λαμπόνεια
[Η]ΗΗ𐅵 Τενέδιοι
[Π]ΗΗΗΙΙ Τυρόδιζ[α]
[ΔΠ]ΗΙΙΙΙ Περκό[τε]
[Δ]ΠΗΙΙΙΙ Δαν[ιοτειχῖται
20 c [ΔΠ]ΗΙΙΙΙ Ἀσ[τακενοί]

(II)

𐅵ΗΗΗΗ Χαλ[κεδόνιοι]
ΗΗΗΗΠΙC Ἀβυ[δεν]οί
𐅵Η Ποτ[είδ]αια
5 Η Ἀργ[ίλι]οι
[Η]ΗΗ Ἀκά[νθιο]ι
[Δ]ΠΗΙΙΙΙ Σταγ[ιρῖ]ται
[Π]ΗΗΗΙΙ - - - -

(7 lines.)

- - Δι - - -
ΔΔΔΗΗΗΙΙ Αἰγ[άντιοι]
ΗΗ Σπαρ[τόλιοι]
ΠΗΗΗΙΙ Σερμ[ῆς]
5 c ΗΗ Σίνγ[ιοι]
Η𐅵 Μαρο[νῖτ]αι
𐅵Η Σαμο[θ]ρᾶ[ι]κες
𐅵Η Σκ[ιο]ναῖ[ο]ι
Χ𐅵 Ἀ[β]δερῖτ[α]ι
10 c Η Ἀ[φ]υταῖοι
ΔΔΔΗΗΗΙΙ Δίκαια παρ' Ἄβδ.
𐅵 Σερμυλιῆς κα[ὶ] συν.
𐅵ΔΠ[Η]ΙΙΙ Στόλιοι
ΔΠ[Η]ΙΙΙ Φεγόντιοι
15 c - - [Ἀσσερῖτ]αι
- - [Νεάπο]λις
- - [Σκαφ]σαῖοι
- - [Στρ]εφσαῖοι
- - [Φαρ]βέλιοι
20 c - - [Σαν]αῖοι

(III)

Χ Αἴνιοι
𐅵ΔΠΗΙΙΙΙ Μεκυπ[ερναῖοι]
[Η] Θύσσι[οι]
5 ΔΠ[Η]ΙΙΙΙ Νεάπ[ολις]
ΔΠ[Η]ΙΙΙΙ Θρα[κ[illegible]
ΔΠ[Η]ΙΙΙΙ] - - -
- - - - -

(7 lines.)

(6 lines.)

ΗΙΙΙΙ Πε[διῆς]
𐅵Η Λίνδι[οι]
ΔΔΔΗΗΗΙΙ Χαλκε[ιᾶται]
10 c ΔΠΗΙΙΙΙ Καρπ[άθιοι]
𐅵 Κεδρ[ιᾶται]
𐅵 [Π]α[σανδῆς ?]
Η𐅵 Καλ[ύδνιοι]
Δ[ΠΗ]ΙΙΙΙ Βαργ[υ]λι[ῆς]
15 c Δ[ΠΗ]ΙΙΙΙ Λεφσιμανδῆ[ς]
Π[ΗΗ]ΗΙΙ Ναχσία παρὰ Μ[. . . .
Η Συανγελῆς
Δ Ἄρλισσος
Δ[Π]ΗΙΙΙΙ Κοδαπῆς
20 c Π[Η]ΗΗΙΙ Παργασῆς

(IV)

(7 lines.)

(7 lines.)

(11 lines.)

- - [Νάχ]σιοι
- - [Τέ]νιοι
- - Ἰῆται
15 c - - Ἀθῆναι Διάδ[ες]
- - Σερίφιοι
- - Μυρινα[ῖοι

	- ΔΗ	Ἐφαιστιέ[ς]
	- -	Ἐλαιόσιοι
20 c	- -	Σέστιοι

(V)

(7 lines.)

(7 lines.)

(2 lines.)

	- III	- - - -
	- -	Ἐφέσ[ιοι]
5 c	- -	Λάτμιοι
	- ΗΙΙΙΙ	Μαιάνδριοι
	[ΔΠ]ΗΙΙΙΙ	Παρπαριῶται
	[ΔΔ]ΔΔΗΙΙΙΙ	Ὑρομῆς
	- -	Ἰασῆς
10 c	- -	Μαδυασῆς
	- -	Πελειᾶται
	- -	Κεράμιοι
	[ΗΡΔΠ]ΗΙΙΙΙ	Ἁλικαρνάσσιο[ι]
	[ΔΔΔΗ]ΗΗΙΙ	Ἰδυμῆς
15 c	[ΔΔΔΗ]ΗΗΙΙ	Κυρβισσός
	Π[ΗΗΗ]ΙΙ	Μύνδιοι
	ΔΔΔ[Π]	Χαλκέτορες
	ΡΔΔΔΠ[ΗΙ]ΙΙΙ	Μυλασῆς

(Vacat.)

11. *C. I. A.* i. 236. Year 11. *Ol.* 84. 1. (B.C. 444.)

[Ἐ π]ὶ τῆς ἀρχῆς τῆς ἑνδ[εκάτες, ἑι Στρόμ]βιχος Χο[λλείδες ἐγ[ραμ]μάτευε.

(I)

(20 lines.)

	[Ρ]Η	Τ[έιοι]
	[Ρ]Η	Ἐφέ[σιοι]
	ΡΗΗΗΗ	Κυμαῖ[οι]
	ΡΔΠΗΙΙΙΙ	Πολιχ[ναῖοι]
5 b	ΗΙΙΙΙ	Ἐλαιό[σιοι]
	ΠΗΗΗΙΙ	Ἀστυρ[ενοί]
	ΠΗΗΗΙΙ	Παλαιπ[ερκόσιοι]
	ΠΗΗΗΙΙ	Γ[ε]ντίνιοι
	ΔΠΗΙΙΙΙ	Π[ε]ρκό[τε]
10 b	- -	Δ - - - -

(12 lines.)

(II)

	- -	- - ιανοί
	- -	- - ινῆς

(7 lines.)

	- -	- - - οι
	- -	- - - ι
	- -	- - ιανοῖ
	- -	- - - οι
15	- -	- - - οι
	- -	- - - νοῖ

(4 lines.)

(10 lines.)

(9 lines.)

10 c	- -	- - - ιανοί
	- -	- - - -
	- -	- - - - οι

(III)

	- -	Δίκαια Ἐ[ρετριῶν]
	- -	Τορ[ναῖοι]
	ΗΗΗ	Ἀκά[ν]θιοι
5	Ρ	Ἑ[εν]δαῖο[ι]
	Η	Ἀργίλιοι
	[Ρ]Η	Σκιοναῖ[οι]
	ΔΠΗΙΙΙΙ	Θραμβαῖ[οι]
	ΔΠΗΙΙΙΙ	Φεγέντ[ιοι]
10	ΗΗΗ	Αἰνιᾶτα[ι]

	𐅄	Σερμυλι[ῆς]
	𐅄H	Σαμοθρᾶικ[ες]
	X	Αἴνιοι
	𐅄H	Ποτειδαι[ᾶται]
15	XXX	Θάσιοι
	ΔΔΓ	Αἰσονῆς
	ΓHHHII	Σερμῆς
	ΓHH[HII]	Μύνδι[οι]
	- -	Α[ὐ]λι[ῆται]
20	- -	Καρβ[ασυανδῆς]

(10 lines.)

(3 lines.)

- - - - - - ι

(3 lines.)

- - - - - - οι
- - - - - - ι
10 c - - - - - -
𐅄[ΔΓHIIII M]εκυπερ[ν]α[ῖ]οι
Δ[ΓHIII]I Λαμπόνε[ι]α.

(IV)

(20 lines.)

(10 lines.)

(2 lines.)

HH - - - -
𐅄 - - - -

5 c 𐅄 'Α - - -
ΓHHHII Κα[ρυανδῆς]
ΔΓHIIII Λε[φσιμανδῆς]
H Λάτ[μιοι]
ΔΔΓ Μυδ[ύνες]
10 c 𐅄 Κεδρ[ιῆται]
ΔΔΔHHHII Κρυῆ[ς]
ΔΓHIIII 'Ερινῆ[ς]

(V)

- - - - - - - - ριοι
- - - - - - - - ι

(18 lines.)

(10 lines.)

- - - - - - ο[ι]
HH - - - ιοι
HHHH [Κεῖ]οι
HHH Σί[φ]νιοι
5 c HHH Κύθνιοι
H Στυρῆς
𐅄ΔΓHIIII 'Αθῆναι Διάδες
ΔΓHIIII Γρυνχῆς
HHH 'Εφαιστιῆς
10 c H𐅄 Μυριναῖοι
- - Σερίφιοι

(Vac.)

V. 2 Μαιάνδριοι or Τελάνδριοι?

Fragments of uncertain position.

Frg. 72, 73.

(I)

(7 lines.)

- - [Πτελεόσιοι 'Ε]ρυθ.
- - [Σιδόσιοι 'Ερυθ]ραί.
10 - - [Βουθειῆς 'Ερυθρα]ί.

(2 lines.)

(II)

[ΔΓHII]II Σκαφσ[αῖοι]
[ΔΓHI]III Σκιάθιοι
[Δ]ΔΓ 'Ικιοι
ΔΔΔHHHII 'Ολοφύχσιοι
5 ΔΓHIIII Φάρβελος
ΔΓHIIII Σταγιρῖται
H Θύσσιοι

⊓HH	Ἐρυθραῖοι
ΔΓΗIIII	Ἐλαία παρὰ Μύρι .
10 ΔΔΔΗΗΗII	Ἀρτακενοί
- -	Κιανοί
- -	[Δ]αρδανῆς

(III)

(2 lines.)

ΓΗΗ[ΗII]	- - - -
ΔΓΗIII[I]	Πύρν[ιοι]
5 H	Στρεφ[σαῖοι]
⊓	Νεοπολ[ῖται]
ΔΔΔΗΗ[Η]II	Αἰγά[ντιοι]
H⊓	Μ[αρονῖται]
[⊓ΔΓΗ]IIII	- - - -

(3 lines.)

Frg. 71.

- -	[Προκ]ο[υνέ]σιο[ι
- -	[Τευ]έδιοι
- -	[Ἀβυ]δενοί
- -	[Καλ]χεδόνιο[ι]
5 - -	[Χερ]ρονεσῖτ[αι]
- -	[Ἀλ]οπεκουν[έσιοι
- -	[Σέ]στιοι
- -	[Μα]δύτιοι
- -	[Ἐλ]αιό[σιοι]

Frg. 69 a (*C. I. A.* iv. p. 72).

	. . . . ῆς
	. . . . ται
	. . . . οι
	. . . . . ι
5	. . . . . ς
	[Μαιάνδ?]ριοι *vel*
	[Τελάνδ]ριοι
	. . . . . αι
	. . . . . ται
	. . . . . ς
10	. . . . ς

12. *C. I. A.* i. 237. Hicks no. 30. Year 12. *Ol.* 84. 2. (B. C. 443.)

[Ἐπὶ τῆς ἀρχῆς τῆς δο]δεκά[τ]ες, ἑ[ὶ [Σ]οφιά[δε]ς ἐγρα[μμάτ]ευε Ἐλευσίνι.

(I)

[Ἰονικῶ φόρο]

(18 lines.)

- -	[Ἐρυθραῖ]οι
- -	[Βουθειῆς]
- -	[Πολιχνῖ]ται
- -	[Πτελεόσι]οι
25 - -	[Ἐλαιόσιοι]
- -	[Σιδόσιοι]
- -	[Μυ]ά[σσιοι]
- -	Πριενῆ[ς]
- -	Πυγελῆς
30 [ΔΓΗ]IIII	Ἰσίνδιοι
[⊓]H	Ἐφέσιοι
H⊓	Κλαζομένιοι
⊓	Μιλέσιοι

Ἑλλεσποντίο φόρο

35 ΓΗΗΗII	Παλαιπερκόσι.

(II)

- -	[Γευτίν]ιοι
- -	[Δαυνι]οτειχῖται
- -	[Διδυμ]οτειχῖται
5 - -	[Λαμπ]ονειῆς
- -	[Δαρ]δανῆς
- -	Ἀρπαγιανοί
- - ΗΗ	Τενέδιοι
- -	Σελυμβριανοί
10 - -	Λαμψακενοί
[ΔΓΗI]III	Σιγε[ιῆ]ς

- ΔΔΗΗΙC	[Ἀβ]υδενοί
- -	Χαλ[κεδ]όνιοι

(4 lines.)

- -	. . . . . οι
- -	[Παισε]νοί
20 ΔΓΗΙΙΙΙ	[Περκό]τε
Ⓟ	Ἐλ[αι]όσιοι
ΗΗΗ	Προκοννέσιοι
ⓟΗΗΗΗ	Κυζικενοί
ΔΔΔΗΗΗΙΙ	Ἀρτακεν[οί]
25 X	Περίνθιο[ι]
XⓟⓟΔΔΗΙΙΙΙ	Βυζάντι[οι]
Ἐπὶ Θράικες φόρ[ο]	
ΔΓΗΙΙΙΙ	Νεοπολ[ῖτ]αι
ΔΓΗΙΙΙΙ	Σκ[αφσα]ῖοι
30 [ΔΓ]ΗΙΙΙΙ	Σ[κι]άθιοι
ΔΔΓ	[Ἴκ]ιοι
ΔΔΔΗΗΗΙΙ	Ὀ[λο]φύχσιοι
ΔΓΗ[ΙΙ]ΙΙ	Σταγ[ῖται]
Η	Θύσσιοι
35 Η	Διῆς ἀπ[ὸ τῶ] Ἄθο

(III)

Η	Στρεφσαῖοι
Ⓟ	Γαλέφσι[οι]
Ⓟ	Νεοπολῖ[ται]
5 ΔΔΔΗΗΗΙΙ	Αἰγάντιοι
ΗⓟΗ	Μαρονει[ῆ]ς
ⓟΔΓΗΙΙΙΙ	Σαναῖοι
ⓟΔΓΗΙΙΙΙ	Στόλιοι
ΗΗ	Σπαρτόλιοι
10 ΗΗΗ	Πεπαρέθιοι
ΗΗ	Σίγγιο[ι]
Η	Ἀφυτ[αῖοι]
ⓟΔΓΗΙΙΙΙ	Με[κυπερναῖοι]
- -	Ὀ[λύνθιοι]
15 - -	[Σκαβλαῖοι]
- -	[Ἀσσ]ε[ρῖ]ται
- -	[Δί]καια Ἐ[ρετρι .]
ⓟΗ	[Τ]ορονα[ῖο[ι]
ΗΗΗ	[Ἀ]κάνθιο[ι]
20 ⓟ[Η]ΗΗΗ	Με]υδαῖο[ι]
Η	[Ἀργ]ίλιο[ι]
ⓟΗ	Σκιο[ναῖοι]
ΔΓΗΙΙΙΙ	Θραμ[βαῖοι]
ΔΓΗΙΙΙΙ	Φεγέτιοι
25 [ΗΗ]Η	Αἰνεᾶται
Δ[ΓΗ]ΙΙΙ	Φαρβέλιοι
ΔΗΗΙΙΙΙ	Ὀθόριοι
ⓟ	[Σε]ρμυ[λιῆς]
ⓟΗ	Σ[αμοθρᾶικες]
30 X	Αἴν[ιοι]
ⓟΗ	Ποτ[ειδιᾶται]
ΔΔΓ	Α[ἰσόνιοι]
- -	- - - -
- -	- - - -
35	[Καρικῶ φ]ό[ρ]ο

(IV)

ΓΗΗΗ[ΙΙ]	Αὐλιῆτα[ι]
ΔΓΗΙΙΙΙ	[Κ]αρβασυα[νδῆς]
Ⓟ	Κεδριῆτα[ι]
5 ΔΔΔΗΗΗΙΙ	[Κρυ]ῆς
ΔΔΔΗΗΗΙΙ	[Χαλκει]ᾶτα[ι]
Ⓟ	[Πα]σ[α]υδῆς
Η	[Κ]λαύνδι[οι]
ΗΗΗ	Φασελῖται
10 ⓟ[Η]	Ἰελύσιοι
ⓟΗ	Καμιρῆς
ⓟΗ	Λίνδιοι
Ⓟ	Τελάνδριοι
Ⓟ	Καύνιοι
15 - -	[Κ]ῶιοι
- -	[Κι]νδυῆς
- -	[Ἀσ]τυπαλαιῆς
- -	[Πεδ]ιῆς ἐλ Λίνδοι

	- -	[Καρ]πάθιοι
20	- -	[Κερά]μιοι
	- -	[Κνίδ]ιοι
	- -	[Καρπ]άθο Ἀρκέσει.
	- -	[Ναχσι]ῆται
	- -	[Πλαγαρῆ]ς
		(9 lines.)
34	ΔΓΗ[IIII]	- - - -

(V)

	- -	[Λ]εφσυανδῆς
	- -	[Κ]αρυανδ[ῆς]
	- -	Μαδυασῆς
5	- -	[Π]ελεᾶτ[αι]
	- -	[Μύν]δ[ιοι]
	- -	[Καλ]ύδ[νιοι]
	- -	[Τερ]μερ[ῆς]
		(2 lines.)
		[Νεσιοτικῶ φόρο]
		(3 lines.)

15	H	[Μυκόνιοι]
	ᴾHᴾΔΓHIIII	Νάχσιοι]
	HHH	- - - -
	HHH	- - - -
	ᴾH	[Ἄνδριοι]
20	ᴾ	[Καρύστιο]ι
	ΔΓHIIII	[Γρυνχῆς ?]
	HHHH	[Κεῖοι]
	H	[Σερίφ]ιοι
	XᴾH -	[Πάρ]ιοι
25	- -	Δ[ι]ῆς ἀπὸ Κεναίο
	[ΔΔΔHHH]II	Ἀθῆναι Διάδες
	- -	Ἰ[ῆ]ται
	- -	Ρεναῖοι
	- -	Στυρῆς
30	- -	[Ἐ]ρετριῆς
	- -	[Χ]αλκιδῆς
	- -	[Μ]υριναῖοι
	- -	[Ἐ]φαιστιῆς
	- -	[Ἴμ]βριοι
35	- -	[Αἰγι]νῆται

Σάτυρος Λευκονοεὺς χσυνεγραμ[μάτευε. Σ]ο[φ]οκλ[ῆ]ς Κολο[νῆθεν Ἑλλενοταμία]ς ἐν.

13. *C. I. A.* i. 238. Year 13. *Ol.* 84. 3. (B. C. 442.)

Ἐπὶ τῆς τρίτες καὶ δεκάτε[ς] ἀρχῆς, [ἔι Χαλ]κιδεὺς Μελιτεὺ[ς ἐγραμμάτευε. Δ]ο[ρ]ύφιλος Ἰκαριεὺς Ἑλλενοταμίας ἐν. Σά[τυρος] Λευκονοιεὺς συνε[γραμμάτευε].

(I)

Ἰονικὸς φόρος

	ΓHHHII	Διωσιρῖται
5	ᴾ	Θερμαῖοι ἐχς Ἰ.
	ᴾ	Μαραθέσιοι
	ΔΓHIIII	Γρυνειῆς
	ΔΔΔHHHII	Νοτιῆς
	H	Νισύριοι
10	ᴾΔΓHIIII	Οἰναῖο[ι] Ἰκάρ.
	[H]ᴾ	Κολο[φ]όνιοι
	HH	Φοκαιῆς
	H	Αἰραιῆς
	H	Λεβέδιοι
15	H	Μυριναῖοι παρὰ Κ.
	[ᴾ]H	Τέιοι
	[ᴾH]HHH	Κυμαῖοι
	- -	Ἐλα[ιέα παρὰ Μ.]
		(5 lines.)
	- -	[Πολιχνῖτ]αι
25	- -	[Πτελεόσιοι]

- -	[Σιδόσι]οι
- -	[Βουθε]ία (?)
- -	[Μυέ]σσιοι
- -	[Π]υγελῆς
30 - -	[Ἰ]σίνδιοι
- -	Μιλέσιοι
- -	Ἐφέσιοι
- -	Κλαζομένιοι
𐅄ΔΔΓΗΗΙ[Ι]	Γαργαρῆς
35 Ἑλλεσπ[ο]ντιος φόρος	
ΓΗΙΙΙΙ	Δαυνιοτειχῖ .
ΔΓΗΙΙΙΙ	Διδυμοτειχῖ .
ΔΓΗΙΙΙΙ	Λαμπονειῆς

(Vacat.)

(II)

Η	Δα[ρ]δανῆς
Γ	Ἀρπαγιανο[ί]
5 ΗΗ𐅄ΔΔΔΓ[ΗΗ]Η	Τ[ενέ]διοι
ΧΗΗ	Λαμφσακενο[ί]
ΔΓΗΙΙΙΙ	Σι[illegible]ῆς
[Η]ΗΗ[Η]	Ἀμ[illegible]νοί
𐅄ΗΗΗΗ	Καλ[illegible]
10 ΓΗΗΗΙΙ	Σέστι[illegible]
ΓΗΗΗΙΙ	Λιμνα[illegible]
ΓΗΗΗΙΙ	Μαδύ[τ]ιοι]
Η	Χερ[ρονεσῖται]
ΔΓΗΙΙΙΙ	Ἀ[γοραῖοι ?]
15 𐅄	[Ἐλαιόσιοι]
ΔΓΗΙΙΙΙ	- - - -
ΔΔΔ[ΗΗΗ]ΙΙ	Παρ[ιανοί]
[ΗΗΗ]	Προκ[ονν]ήσιοι]
𐅄ΗΗΗΗ	Κυζικ[ενοί]
20 ΔΔΔΗΗΗΙΙ	Ἀρτακ[ενοί]
Χ	Περίνθ[ιοι]
Χ𐅄𐅄ΔΔΗΙΙΙΙ	Βυζά[ντιοι]
ΔΓΗΙΙΙΙ	Κια[νοί]
ΗΗ	Ἀρι[σβαῖοι]
25 Γ	Νε[illegible]πολις]
ΓΗΙΙ[ΙΙ]	Ἀζ[illegible]ιοί]
ΓΗΗ[ΗΙΙ]	Π[illegible]πος]
𐅄	Σε[illegible]μβριανοί]
Δ[ΔΔΗΗΗΙΙ]	Νε[illegible]νδρεια]
30 - -	- - -
Ἐπ[ὶ Θράικες φόρος	
ΔΓΗ[ΙΙΙΙ]	- - - -
ΔΓΗΙΙΙΙ	- - - -
ΔΔΓ	[Ἴκιοι]
35 ΔΔΔΗΗΗΙΙ	[Ὀλοφύχσιοι]
ΔΓΗΙΙΙΙ	[Σταγιρῖται]
Η	[Θύσσιοι]
Η	[Διῆς ἀπὸ τῶ Ἄθο]

(III)

- -	[Στ]ρεφσαῖοι
- -	Γαλέψσιοι
5 - -	Αἰγάντιοι
[𐅄ΔΓΗ]ΙΙΙΙ	Σαναῖοι
- -	Μαρονειῆς
ΔΓΗΙΙΙΙ	Στόλιοι
ΗΗ	Σπαρτόλιοι
10 ΗΗΗ	Πεπαρέθιοι
- -	Σίγγιοι
- -	[Ἀ]φυταιοι
- -	[Μεκ]υπερ[ναῖοι]
- -	[Θ]ύν[θ]ιοι
15 - -	[Σ]καβλαῖοι
- -	Ἀσσερῖται
- -	Δίκαια Ἐρετρι .
- -	Τοροναῖοι
- -	Ἀκάνθιοι
20 - -	Μενδαῖοι
- -	Ἀργίλιοι
- -	Σκιοναῖοι
- -	Φεγέτιοι
- -	Αἰνεᾶται
25 - -	Φαρβέλιοι

	- -	Ὀθόριοι
	- -	Σερμυλιῆς
	- -	[Σαμοθ]ρᾶικες
	- -	[Αἴνιοι]
30	- -	[Ποτειδαι]ᾶται

(7 lines.)

[Καρικὸς φόρος]

(IV)

	ΓΗΗΗΙΙ	Αὐλιᾶτ[αι]
	ΔΓΗΙ[ΙΙΙ]	Καρβασυ[ανδῆς]
5	Ⓟ	Κεδριᾶτ·
	ΔΔΔΗΗΗΙΙ	Κρυῆς
	ΔΔΔΗΗΗΙΙ	Χαλκειᾶται
	Ⓟ	Πασανδῆς
	Η	Κλα[υνδῆς]
10	ΗΗΗ	[Φασελῖται]
	⊓Η	[Ἰελύσιοι]

(5 lines.)

	Η[Ⓟ	Ἀστυπαλαιῆς]
	ΗΙΙΙΙ	[Πεδιῆς ἐλ Λίνδοι]
	ΔΓΗ[ΙΙΙΙ	Καρπάθιοι]
20	ΗⓅ	[Κεράμιοι]
	ΗΗΗ	[Κνίδιοι]
	ΔΓΗΙΙΙΙ	[Καρπάθο Ἀρκέσει.]
	ΓΗΗΗΙΙ	Ν[αχσιῆται]
	[Δ]ΔΔΗΗΗΙΙ	Πλα[γαρῆς]
25	⊓Η	Λίνδιοι
	ΗⓅΔΓΗ[ΙΙΙΙ]	Ἀλικα[ρνάσσιοι]
	Η	Λάτμιοι
	ΔΓΗΙΙΙΙ	Παρπάριοι
	Η	Ἰασῆς
30	ΔΔΔΓ	Χαλκέτορε[ς]
	[Δ]ΔΔΔΗΙΙΙΙ	Ὑρομῆς
	- -	- - - -
	ΔΓΗΙΙΙΙ	Βαργ[υλιῆς]
	⊓ⓅΔΔΔΓΗΙΙΙΙ	Μυλα[σῆς]
35	[Δ]ΓΗΙΙΙΙ	Πύρνι[οι]
	[ΔΓ]ΗΙΙΙΙ	Λεφσυα[νδῆς]
	[ΓΗΗΗ]ΙΙ	Καρυανδ[ῆς]
	- -	Μαδνασῆς

(Vacat.)

(V)

	- -	[Πελειᾶτ]αι

(27 lines.)

[Νεσιοτικὸς φόρος]

	ΗΗ	- - - -
	ΗΗΗ	- - - -
	ΔΓΗΙΙΙΙ	Σύρ[ιοι]
35	ΗⓅ	Μυρ[ιναῖοι]
	ΗΗΗ	Ἐφ[αιστιῆς]
	Η	Ἴμ[βριοι]
	XXX	Αἴ[γινῆται]

(Vacat.)

14. *C. I. A.* i. 239 and iv. p. 72. Year 14. *Ol.* 84. 4. (B.C. 441.)

	(I)	(II)
	['Ιονικὸς φόρος]	
	- -	- - - -
	- -	Μυέ[σσιοι]	- -	- - - -
	- -	Πυγε[λῆς]	- -	- - - -
	- -	Ἐφέσ[ιοι]	- -	- - - -
5	[Δ]ΓΗΙΙΙΙ	Ἰσί[νδιοι]	- -	- - - -
	ⓅΔΓΗΙΙΙΙ	Πολ[ιχναῖοι]	- -	- - - -
	ΓΗΗΗΙΙ	Σι[δόσιοι]	- -	- - - -
	ΗΙΙΙΙ	Ἐ[λαιόσιοι]	- -	- - - -

(I) *continued.*		(II) *continued.*	
	Ἑλ[λε]σπό[ντιος φόρος]		
10 Γ	[Ἀ]ρπαγι[ανοί]	- -	- - - -
HH	Ἀρισβαῖοι	- -	- - - -
H	Δαρδανῆς	HH -	- - - -
ΔΓ⊢IIII	Σιγε[ιῆς]	ΔΓ⊢III[I]	- - - -
Γ⊢⊢[⊢I]I	Παλαι[πε]ρκόσιοι	X	[Περίνθιοι]
15 [ΔΓ⊢]IIII	Δαυνι[οτε]ιχῖται	ΔΔΔ⊢⊢⊢II	- - - -
[ΔΓ]⊢IIII	Διδυμ[οτε]ιχῖται	ΔΓ⊢IIII	Πα[ισενοί]
[X]HH	Λαμφσ[ακε]νοί	HHHH	Ἀβυ[δενοί]
[ᗺ]HHHH	Καλχ[εδόνι]οι	Γ⊢⊢⊢II	Πρίαπ[ος]
[Δ]Γ⊢IIII	Λαμπ[ονειῆς]	H	Σκάφ[σιοι]
20 ᗺHHHH	Κυζι[κενοί]	ΔΔΔ⊢⊢⊢II	Ἀρτακεν[οί]
HHH	Πρ[οκοννέσιοι]	[Γ]⊢⊢⊢II	Σέστιοι
H	Χ[ερρονεσῖται]	[Γ⊢⊢]⊢II	Μαδύτιοι
	[ἀπ' Ἀγορᾶς]	- -	Λιμναῖοι
ΔΓ⊢IIII	Ἀ[στακενοί]	- -	Ἐλαιόσιοι
25 XᗺΓ⊢⊢IIII	[Βυζάντιοι]	- -	[Π]αριανοί
ᗺ	Σ[ελυμβριανοί]	- -	[Ζε]λειᾶ[ται]
	Ἐπ[ὶ Θράικες φόρος]		
HHH	- - -	- -	Σκιοι[αῖοι]
ᗺH	[Ποτειδαιᾶται]	- -	Σκιάθι[οι]
30 - -	- - - -	- -	Πεπαρέ[θιοι]
- -	- - - -	- -	Μαρονῖτα[ι]
- -	[Μεκυπερναῖ]οι	- -	Μενδαῖοι
- -	[Νεάπολ]ις	ΔΔΔ⊢[⊢⊢II]	Αἰγάντιοι
	[Μενδαί]ον	H	Ἀφυταῖοι
35 - -	[Διῆς ἀ]πὸ τοῦ Ἄθο	ΔΔΓ	Ἅισον
- -	[Σαμοθ]ρᾶικες	X	Αἴνιοι
- -	- - - -	HH	Ὀλύνθιοι
- -	[Ἀσσ]ε[ρῖτα]ι	ΔΔΓ	Ἴκιοι
- -	[Θρ]αμβ[αῖοι]	ᗺH	Τορονᾶιοι
40 - -	[Σ]αναῖοι	ΔΓ⊢IIII	Σταγιρῖται
- -	[Σπ]αρτόλ[ιοι]	ΔΓ⊢IIII	Φεγέτιοι
- -	[Σκα]βλαῖο[ι]	[Δ .]⊢IIII	Ὀθόριοι
- -	. . . . . ιοι	- -	Ἀργίλιοι
- -	- - - -	- -	Φαρβέλιοι
45 - -	- - - -	- -	. . . . . ο]ι

(I) *continued.* (II) *continued.*

(A few or no lines missing.)

Κα[ρι]κὸ[ς φόρος]

𐅄	**Καύνιοι**	𐅄	**[Τελάνδριοι]**
(𐅄)	**Πασανδέ[ς]**	ΔΔΔ𐅂𐅂𐅂II	**Κρ[ῦες]**
ΔΓ𐅂IIII	**Καρπαθίων**	𐅄H	**Ἰελύ[σιοι]**
	Ἀρκέσεια	𐅄	**Κῶιοι**
ΔΓ𐅂IIII	**Καρβασυ[ν]δῆς**	Γ𐅂𐅂𐅂II	**Αὐλιᾶ[ται]**
	παρὰ Κλῦνον	𐅄H	**Καμιρῆς**
𐅂HH	**Φασελῖται**	H	**Κλαυνδῆς**
ΔΙΓ𐅂IIII	**Ναρισβαρῆς**	H𐅄	**Κεράμιοι**
Γ𐅂𐅂𐅂II	**Θασθαρῆς**	ΔΔΓ	**Μυδόνες**
Γ𐅂𐅂𐅂II	**Ναχσιᾶται**	HHH	**Κνίδιοι**
H𐅄	**Ἀστυπαλαιῆς**	𐅄H	**Λίνδιοι**
𐅂IIII	**Πεδιῆς**	ΔΓ𐅂IIII	**Καρπάθιοι**
	ἐγ Λίνδο	𐅄	**Κεδριᾶται**
ΔΔΔ𐅂𐅂𐅂II	**Χαλκειᾶται**	- -	**Τερμερῆς**
H𐅄ΔΔΔIIII	**Ἀλικαρνάσσιοι**	H	**Λάτμιοι**
HH𐅄ΔΔ	**Χερρονέσιοι**	- -	**Ἰασῆς**
ΔΓ𐅂IIII	**Πύρνιοι**	- -	**Ὑρομῆς**
𐅄	**Πελειᾶται**	H	**Μαδυασῆς**
ΔΔΔΓ	**Χαλκέτορες**	𐅄ΔΔΔΓ𐅂IIII	**Μυλασῆς**
ΔΓ𐅂IIII	**Λεφισυανδῆς**	H	**Συ[αγγελῆς]**
- -	**Ἰδυμῆς**	H𐅄	**Κ[αλύδνιοι]**
- -	**Γ[υ]βαλῆς**	ΔΓ𐅂IIII	**Β[αργυλιῆς]**
- -	**Παρπαριῶται**	Γ𐅂𐅂𐅂II	- -

Νεσ[ιω]τικὸς φόρος

HHH	**Τένιοι**		**Σίφνιοι**
H	**Μυκόνιοι**		**Σερίφιοι**
HHH	**Κύθνιοι**		**Κεῖοι**
𐅄H𐅄ΔΓ𐅂IIII	**Νάχσιοι**		**Ἰᾶται**
𐅄H	**Ἄνδριοι**		**Σύριοι**
ΔΔΔ𐅂𐅂𐅂II	**Δῖες**	- -	**Ρεναιῆς**
	ἀπὸ Κεραίου		**Γρυγχῆς**
- -	**Ἀθῆναι**	- -	**Χαλκιδῆς**
	Διάδες	-	**Ἐρετριῆς**
- -	**Καρύστιοι**	- -	**Στυρῆς**

(I) *continued.*		(II) *continued.*	
[X]ΡΗΔΔ	[Πάρι]οι	[X]XX	Αἰγινῆται
ΗΗΗ	[Ἐφ]αιστιῆς	ΗΡ	Μυριναῖοι
Η	[Ἴ]μβριοι		(Vacat.)

Col. I vs. 48. P omitted on the stone.

15. *C. I. A.* i. 240. Year 15. *Ol.* 85. 1. (B.C. 440.)

[Ἐ]πὶ τῆς πέμπτες καὶ δ[εκάτες ἀρχῆς, ἐ]ὶ Σοσί[στρ]ατος Ὑβάδες ἐγραμ[μά]τευε. Αἰσχ[ύ]λος Ἐλευ[σ]ί[νιος] [Ἐλ]λευταμία[ς] ἐ[ν.

Ἰ[ο]νικ[ὸς] φόρος

	(I)	(II)	
Η	Αἰραῖοι	ΓΗΗΗΙΙ	Διοσιρῖται
Η	Λεβέδιοι	ΙΙΙΙΙ	Διοσιρῖται ἐπιφο.
Η	Νισύριοι	ΓΗΗΗΙΙ	Ἀστυρενοὶ Μυσο[ί]
10 ΡΗ	Τέιοι	ΙΙΙΙΙ	Ἀστυρενοὶ ἐπιφο. 10
ΗΗ	Φοκαιέ[ς]	Ρ	Μιλέσιοι
ΔΓΗΙΙΙΙ	Ἐλαιέα	Η	Μυέσσιοι
ΔΓΗΙΙΙΙ	Γρυν[ει]ῆς	Η	Πυγελῆς
- -	Κολ[ο]φόνιοι	ΡΗ	Ἐ[φέ]σιοι
15 - -	[Οἰναῖ]οι ἐχς Ἰκάρο	ΔΓΗΙΙΙΙ	[Ἰσίνδ]ιοι 15
- -	[Κλαζο]μένιοι	ΡΗΗ	[Ἐρυθραῖοι]
- -	[Θερμαῖοι ἐχς] Ἰ[κ]άρο	ΔΓΗ[ΙΙΙΙ	Βουθειῆς]
	[Μυοιν]αῖοι παρ[ὰ Κ.]	Γ[ΗΗΗΙΙ	Σιδόσιοι]
	[Μυ]ριναῖοι ἐπιφορᾶς	ΡΔ[ΓΗ]ΙΙΙΙ	Πολ[ι]χν[αῖοι
20	Κυμαῖοι	ΗΙΙΙΙ	Πτελεό[σιοι 20
	Κυμαῖοι ἐπιφορᾶς	ΗΙΙΙΙ	Ἐλαιό[σιοι
ΔΓΗΙΙΙΙ	Πιταναῖοι		(Vacat.)
ΙΙΙΙΙ	Πιταναῖοι ἐπιφορᾶς		
ΔΔΔΗΗΗΙΙ	Νοτιῆς		
25 ΓΙΙΙC	Νοτιῆς ἐπιφορᾶς		

Ἑλλεσπόντιος φόρος

Γ	Ἀρπαγιανοί	ΗΗΡΔΔΔΗΗΙΙΙΙ	[Τενέδιοι]
ΓΗΗΙΙ	Παλαιπερκόσιοι	ΔΔΔΗΗΙΙ	Π[αριανοί]
Γ	Νεάπολις ἀπ' Ἀθενῶν	Η	Χ[ερρονεσῖται
30 ΔΔΔΗΗΙΙ	Νεάνδρεια	ΔΓΗΙΙΙΙ	- - - - 30
ΗΗΗΗ	Ἀβυδενοί	ΓΗΗΙΙ	- - - -
ΔΓΗΙΙΙΙ	Παισενοί	Γ	- - - -

	(I) *continued.*		(II) *continued.*	
	ΔΠΗΙΙΙΙ	Περκόσιοι	- -	- - - -
	ΠΗΗΗΙΙ	Πρίαπος	- -	- - - -
35	ΔΠΗΙΙΙΙ	Σιγειῆς	- -	- - - -
	ΠΗΗΗΗ	Χαλχε[δόνιοι]	- -	- - - -
	[Δ]ΠΗΙΙΙΙ	Κιανοί	- -	- - - -
	ΔΠΗΙΙΙΙ	Δαμ[νι]οτειχῖτα[ι]	- -	[Ἀ]ρτακ[ενοί]
	ΔΠΗΙΙΙΙ	Διδυμοτειχῖται	- -	[Κ]υζικ[ενοί]
40	Η	Δα[ρ]δανῆς	- -	- - - - 40
	ΗΗΗΙΙ	Δαρδανῆς ἐπιφορᾶς	- -	- - - -
	ΔΠΗΙΙΙΙ	Λαμπονειῆς	- -	- - - -
	ΗΙΙΙΙ	Λαμπονειῆς ἐπιφορᾶς	- -	- - - -
		Ἀπὸ Θρά[ι]κες φ[όρος]		
45	ΔΠΗΙΙΙΙ	Σκιάθιοι	ΡΔΠΗΙΙΙΙ	- - - - 45
	Η[Η]	Ὀλύνθιοι	Ρ	Με[νδαῖοι]
	- -	Ἀφυταῖοι	Ρ	Νεοπο[λῖται]
	- -	Θραμβαῖοι	ΠΗΗΗΙΙ	Σερμαῖοι
	- -	Ἀισόνιοι	ΔΠΗΙΙΙΙ	Σκάφσιοι
50	-	Ἀργίλιοι	ΡΗ	Ποτειδεᾶται 50
	- -	[Το]ροναῖοι	ΔΔΠ	Ἴκιοι
	-	- - -	- -	Στρεφσαῖοι
	- -	.	- -	Θάσιοι
	- -	- - -	- -	[Γ]αλέφσιοι
	- -	- - - -	- -	[Δ]ικ[αι]οπολῖτα[ι] 55
	-	- - -		[Δ]ιῆς ἀπὸ τῶ Ἄθω
	- -	- -	.	[Α]ἰγάντιοι
	- -	- - -	-	[Σ]ερμυλ[ιῆς]
	- -	- - -	- -	[Δ]ίκαια
	- -	- - - -	ΗΗΗΗ	[Σ]αμοθρᾶικ[ες] 60
	- -	- - -	ΗΗ	[Σ]ίγγιοι
	-	- - - - ι	Χ	[Αἴ]νιοι
	-	- - - ται		
		[Καρ]ικὸς φό[ρος]		
65	- -	Ἀστυπαλαιῆς	ΡΗ	- - - - 65
	-	[Κ]ινδυῆς	ΔΠΗΙΙΙ	- -
	- -	[Κ]αύνιοι	Η	- -
	- -	Τ[ε]λάνδριοι	ΔΔ	- - -

(I) *continued.*		(II) *continued.*	
- -	[Πα]σανδῆς	- -	- - - -
70 - -	[Κρ]υῆς	- -	- - - -
- -	[Καρ]βασυαν[δῆς]	- -	- - - -
- -	[Α]ὐλι[ᾶται]	- -	- - - -
- -	Καρυανδῆς	ᗡΔ[ΔΔΓ⊢IIII	Μυλασῆς]
- -	Καρπάθο Ἀρκέσσεια	ΔΓ[⊢IIII	Λεφσιμ]ανδ[ῆς]
75 - -	Κα[μ]ιρῆς	H	[Συα]γγελῆς
- -	Κῶιοι	ᗡ	[Κᾶ]ρες ὃν Τύ[μνες ἄρχει]
- -	[Κε]δρ[ιᾶτ]αι	Hᗡ	Κα[λ]ύδνιοι
- -	- - - - ῆ]ς	ΔΓ⊢IIII	Βα[ρ]γυλιῆται
⊢[IIII	Πεδιῆς ἐγ Λίνδο]	ΔΓ⊢IIII	Παρπαριῶται
80 ΔΓ[⊢IIII	- - - -	HᗡΔΓ[⊢IIII	Ἀ]λικαρνάσ[σιοι]
[Δ]ΔΔ[⊢⊢⊢II	- - - -	- -	[Τε]ρμερῆς
HHH	- - - -	- -	[Πελ]ει[ᾶται]

Νε[σιοτικὸς φόρος]

H	- - - -	- -	- - - -
85 ᗡH	[Ἄνδριοι]	- -	- - - -
ΔΔΔ⊢⊢⊢I[I]	- - - -	- -	- - - -
HHH	- - - -	- -	- - - -
ΔΓ⊢IIII	- - - -	- -	- - - -
ᗡ	[Ἰᾶται]	- -	- - - -
90 [Δ]Γ⊢III[I]	- - - -	- -	- - - -
[H]HH	- - - -	- -	- - - -
Γ	[Ρεναιῆς]	- -	- - - -
[Δ]Δ[Δ⊢⊢⊢II]	- - - -	- -	- - - -

The position of ii. 38, 39 is uncertain.

16. *C. I. A.* i. 241. Year 16. *Ol.* 85. 2. (B. C. 439.)

(First three columns lost.)

(IV)		- -	[Ἀσσερ]ῖται
(16 lines.)		- -	- - - ι
- -	- - - - ι	5 - -	- - - -
		- -	- - - -
(V)		- -	- - - ιοι
- -	[Αἰνε]ᾶται	- -	[Ποτειδ]εᾶται
- -	[Σαμο θρᾶικες	- -	[Φαρβέ]λιοι

10 - -	- - - - οι
- -	[Μεκυπε]ρναῖοι
- -	[Στα]γιρῖται
- -	[Σπα]ρτόλιοι
- -	- - - οι
15 - -	[Σαν]αῖοι
- -	[Ὀθό]ριοι
X	[Μαρ]ονῖται

(VI)

ΔΓ⊢[IIII]	- - - -
𐅹	- - - -
ΔΔΔ[⊢⊢⊢II]	- - - -
𐅹	Α[ἰγάντιο]ι
5 - -	[Ὀλοφ]ύχ[σι]οι
- -	[Ἀβ]δερῖται
- -	[Διῆς] ἐκ τῶ Ἄθο
Δ[Γ⊢IIII	Νεο]πολῖτ[αι]
ΔΔΓ	[Ἴκι]οι
10 Γ⊢⊢⊢II	- - - -
𐅹HHH	Μ[ενδαῖοι]
ΔΓ⊢IIII	Σ[κ - - -
𐅹	Σ[καβλαῖοι]
H	Στ[ρεφσαῖοι]
15 ΔΔΓ	[Αισόνιοι]
[⊢⊢⊢]⊢I	Ἀ[ισόνιοι ἐπιφορᾶς
HH[H]H	Α[ἴ]νιοι

Col. VI vs. 12 Σ[κάφσιοι] vel Σ[κιάθιοι].

16 a. Koehler in Hermes 31 (1896) p. 142. Year 16.

- -	- - - - οι
- -	- - - -
- -	- - ες ἔνο
- -	- - οι
5 - -	[Πυγελ]ῆς
- -	[Πυγε]λῆς ἔνες ἐπιφορᾶς
- -	[Μύνδι]οι παρὰ Τέρμερα
- -	[Κλαζο]μένιοι
- -	[Κινδ]υῆς
10 - -	[Κῶι]οι
- -	[Μυρι]ναῖοι παρὰ Κύμεν
- -	[Ἐλαιῖ]ται παρὰ Μύριναν
- -	[Γαργ]αρῆς
15	
- -	- - ς
πόλες ἐτέλε]σαν ἄιδε ἀπὸ τῶ φόρο	
20 - -	- - - -
-	Ἐρυθ]ραῖοι
- -	Διο]σ[ιρῖται

	Νε[σιοτικὸς φόρος]
HHH	- - - -
ΔΔΓ	[Σ]ύ[ριοι]
H	[Μ]υκόνι[οι]
HHH	Χαλκιδῆς
𐅹H	Ἄνδριο[ι]
H	Σερίφιοι
HH	Τένιοι
HHH	[Ἐ]ρετριῆς
Γ	[Ρεναιῆς]
HHH	- - - -
HHH	- - - -
H -	- - - -
- -	- - - -

17. *C. I. A.* i. 242. Year 17. *Ol.* 85. 3. (B. C. 438.)

[Ἐπὶ τῆς ἑβδόμες καὶ δεκάτες ἀρχῆς, ἑ̂ι - - -] Ἀχαρ[νε]ὺς ἐγραμμάτευε.
[Ἑλλενοταμίας ἐν . . . . . ἐκ Κεραμ]έον. Vac.

(First three columns lost.)

(IV)

(7 lines.)

10	- -	- - - οι
	- -	[Ἐφαισ]τιῆς
	- -	- - - -
	[Ἑλλεσπό]ντιος φόρος	
	- -	[Ἀ]ρπαγιανοί
15	- -	[Σι]γειῆς
	-	[Κι]ανοί
	- -	[Πρ]ιαπῆς
	- -	[Ἀζ]ειῆς
	- -	[Δα]ρδανῆς
20	- -	[Πε]ρίνθιοι
	- -	[Δα]υνιοτειχῖται
	- -	[Δι]δυμο[τε]ιχῖται
	- -	[Κα]λχεδόνιοι
	- -	[Τε]νέδιοι
25	- -	[Ἀβ]υδενοί
	- -	[Βυ]ζάντιοι
	- -	[Πα]ισενοί
	- -	[Παι]σενοὶ ἐπιφορᾶς
	- -	[Λα]μψακενοί
30	- -	[Κυ]ζικε[νοί]
	- -	[Πρ]οκο[ννέσιοι]

(Vacat.)

(V)

ΔΔΔΗΗΗ||	Ἀ[ρ]τακενοί
Η	Παριανοί
[ΔΔ]ΔΗΗΗ||	Μα[δ]ύτιοι
[ΓΗΗ]Η||	Λιμναῖοι
[ΔΓΗ]|||||	Σέστιοι
ΔΔΔΗ[Η]Η||	Ἀλοπεκοννέσιοι
[Η]	Χε[ρ]ονεσῖται
10	ἀπ' Ἀγορᾶς
Ⓟ	Ἐλ[α]ιόσιοι
ΔΓ	Σελ[υ]μβριανοί
[Θρ]άκιο[ς] φόρος	
Η -	Ἀφυταῖοι
15 Η -	Σπαρτόλιοι
Η[ΗΗ]	Αἰν[ε]ᾶται
Η[ΗΗ]	Πεπα[ρ]έθιοι
Η	Θύσσ[ι]οι
Η	Μεκ[υπ]ερναῖοι
20 Η	Διῆ[ς ἀπὸ] τῶ Ἄθο
Δ[ΓΗ]|||||	Σ[κιάθ]ιοι
Δ[ΔΓ	Ἴκιοι]
- -	[Τ]ορ[οναῖ]οι
ΗΗ	Ὀλύν[θι]οι
25 ΔΔΔΗΗ[Η||]	Ὀλοφ[ύχ]σιοι
⊓ΗΗΗ	Μενδ[αῖ]οι
Χ	Μαρονῖται
ΔΔ[Γ]	Ἀισόνιοι
ΔΓΗ|||||	[Θ]ρα[μβ]αῖοι
30 [Ⓟ]	[Αἰγά]ντιοι
ΔΗΗΗ||	- - - οι ἄτακτοι

(VI)

ΔΓΗ|||||	Νεο[πολῖται]
	παρ' Ἀντισάραν]
5 ⊓Η	Ποτειδεᾶται
Χ⊓	Σκιονα[ῖοι]
Χ[ΧΧ]	Θάσιοι
Χ[⊓]	Ἀβδερῖτα[ι]
Η	Στρεψαῖοι
10 Ⓟ	Νεοπολῖτ[αι]
	Μενδα[ῖον]

ΓΗΗΗΙΙ	Σερ[μαῖ]οι
ℙΗ	Σαμ[ο]θρᾶικες
ℙ	Ἀσ[σε]ρῖτα[ι]
15 Η	Δ[ικαιο]πο[λῖ]ται
	[Ἐρετρι]ὸν
ΔΓΗ[ΙΙΙΙ	Σταγι]ρῖτα[ι]
ΗΙΙ	Σταγιρῖται ἐπιφορᾶ[ς]
- -	Δίκαια παρὰ
20	Ἄβδερα
- -	Ἀκάνθιοι
[ΔΓ]ΗΙΙΙΙ	Φεγέτιοι
ΔΓΗΙΙΙΙ	Φαρβέλιοι ἄτακ[τοι]
ΔΗΙΙΙΙ	Ὀθ(ό)ρι[οι]
25 ΓΗΗΗΙΙ	Χεδρόλιοι
ΗΗΗΗℙ	Σερμυλιῆς
Η	Σαναῖοι
ΔΔΔΗΗΗΙΙ	Σκαβλαῖοι
ΗΗΗ	Σίγγιοι
30 ℙΗΗ	Βεργαῖοι
ΔΓΗΙΙΙΙ	Μιλτόριοι ἄτακτο[ι]

18. *C. I. A.* i. 243. Year 18. *Ol.* 85. 4. (B. C. 437.)

[Ἐπὶ τῆς ὀγδόες καὶ δεκάτες ἀρχῆς, ἐ - - -]κος ἐκ Κεραμέον Ἐπιχάρος [ἐγραμμάτευε. Ἑλλενοταμίας ἐν - - μα]χος Χαριδέμο Χσυπεταιόν. Vac.

(First three columns lost.)

(IV)

- -	[Λα]μπονειῆς
- -	[Λα]μπονειῆς
5	[ἐπ]ιφορᾶς
- -	[Ἀβ]υδενοί
- -	[Δα]σκύλειον
	[ἐν] Προποντίδι
- -	[Δα]σκυλειανοὶ
10	[ἐπ]ιφορᾶς
- -	[Κα]λχεδόνιοι
- -	[Καλχ]εδόνιοι
	[ἐπιφορ]ᾶς

(24 lines.)

(V)

ℙ	Νεοπολῖται
	Με[ν]δ[α]ῖον
5 ΗΗΗΓΗΗΗΙΙ	Σπαρτόλι[οι]
ℙΗΗΗ	Μενδαῖοι
Χ	Μαρονῖται
ΔΔΓ	Ἴκιοι
ΗΗΗΗℙ	Σερμυλιῆς
10 Η	Σαναῖοι
ΓΗΗ[ΗΙΙ]	Σερμαῖοι
ΔΓ[ΗΙΙΙΙ]	Σκιάθιοι
Η	Στρεφσαῖοι
- -	Νεοπολῖται
15	παρ' Ἀντισάραν
- -	Θύσσιοι
- -	Φεγέτιοι
- -	Αἰνεᾶται
- -	Πεπαρ[έθιο]ι
20 - -	- - - -
- -	[Ποτειδεᾶτ]αι
- -	- - - -
- -	[Μεκυπερνα]ῖοι
.	[Διῆς ἐκ τῶ Ἄ]θο

(5 lines.)

30 - -	[Σαμοθρᾶικε]ς

(2 lines.)

- -	Δ[ίκαια]
	πα[ρὰ Ἄβδε]ρα
35 ΧΧΧ	Θάσ[ιοι]
ℙ	Ἀσσε[ῖται]

⋔	Σκαβ[λαῖοι]

(Vacat.)

(VI)

Η	Στόλιοι
ΗΗ	Σίγγιοι
	Πόλες αὐταὶ
	φόρον ταχσάμεναι
ΓΙΙΙΙΙΙ	Αἰολῖται
⋔	Γαλαῖοι
⋔	Μιλκό[ριοι]
Η	Ἀμ[όργιοι]
ΔΓΙΙΙΙΙ	Κ[ά]σιοι]
ΔΓΙΙΙΙΙ	Κα[λλιπολῖται]
ΔΔΓ	Σα[ραῖοι]
ΔΓΙΙΙΙΙ	Ἐπ[εοκαρπάθιοι]
ΓΙΙΙΙΙ	Φα[ρβέλιοι]
ΔΓΙΙΙΙΙ	[Χεδρόλιοι]
ΔΓΙΙΙΙΙ	Πλεύ[με]
	Πόλες, ἃς [οι]
	ἰδιῶται ἐνέ[γ]ρα
	φσαν φόρον
	φέρεν
Δ	Πίλορος
ΓΙΙΙΙΙ	Κλεοναί
ΔΔΓ	Σίνος
ΔΙΙΙΙΙ	Διακρῆς
	ἀπὸ Χαλκιδέο[ν]
ΓΙΙΙΙΙ	Πίστασος
ΔΔΔ	Σύμε
Vac.	Τινδαῖοι
Vac.	Κίθας
⋔	Σμίλλα
	Γίγονος
Vac.	Ἀῖσα
⋔	Βύσβικος
ΓΙΙΙΙΙ	Ὄθορος
	Ἄτακτος πόλις
Γ	Κυστίριοι

(Vacat.)

19. *C. I. A.* i. 244. Hicks no. 35. Year 19. *Ol.* 86. 1. (B.C. 436.)

Ἐπὶ [τῆς μιᾶς δεόσες εἰ]-
κοστ[ῆς ἀρχῆς, ἕι - -
φιλε - - - - - -
ἕκτο - - - -
ἐγραμ[μάτευε . Ἑλ]-
λενοτ[αμίας ἐν Δι]-
ονύσιος - - - - -

(I)

	[Ἰ]ονικὸς φόρος
- -	Καύνιοι
- -	Τελάνδριοι
- -	[Π]ασανδῆς
- -	[Καρβασ]υανδῆ[ς]
	[παρὰ Κα]ῦνο[ν]
Δ -	- - - οι
ΓΙΙ[ΙΙ	Αὐλι]ᾶται
ΔΔΔΙΙ[ΙΙ	Μαρ]αθέσιοι
ΔΓΙΙΙΙΙ	[Μύ]νδιοι
ΗΗ	[Ἀσ]τυπαλα[ι]ῆς
Χ	[Λί]νδιοι
⋔ΔΔΔΙ	[Πεδ]ιῆς
ΙΙΙΙ	[ἐγ Λίνδ]ο
ΗΗΗ	[Χερρονέ]σιοι
[Δ]ΓΙΙΙΙΙ	Πύ[ρνιοι]

	[Γ ⊢⊢⊢II	N[αχσιάτ]αι
25	- -	Ἰ[σίνδ]ιοι
	- -	Κ[ολοφ]όνιοι
	-	- - - -
	- -	[Πελεᾶ]ται

(3 lines.)

	- -	[Ἐλαιέα]
		[παρὰ Μ]ύριναν
	- -	[Θερμαῖ]οι
35		[ἐχς Ἰκάρ]ο
	- -	[Κ]αμ[ιρῆς]
	- -	Χαλ[κεᾶται
	[ⱣHHH]H	Κυμ[αῖοι]
	- -	Τέι[οι]
40	- -	Ἰε[λύσιοι]
	[Ᵽ]H	Φα[σελῖται]
	- -	Νισ[ύριοι]
	- ΔΓ	Ἐρυθ[ραῖοι]
	[⊢]⊢⊢II	καὶ Χ[αλκιδῆς ?]
45	H	Μυρι[ναῖοι]
		παρὰ [Κύμεν]
	H	Οἰνα[ῖοι]
		[ἐ]χς [Ἰκάρο]
	- -	[Κ]ῖο[ι]
50	- -	[Κ]αλύ[δνιοι
	[ΔΔΔ]⊢[⊢⊢II	Π]ιτα[ναῖοι]
	[ΓΓ]IIC	[Π]ιτα[ναῖοι]
		[ἐ]πιφ[ορᾶς]
	[Δ]ΔΔ⊢⊢[⊢II]	- - - -
55	⊢IIIII	- - - -
		ἐ[πιφορᾶς]
	- -	Π - - - -
	- - Τε[ρμερῆς]	vel Τε[λεμέσσιοι]
	- -	Μι[λέσιοι]
60	[ⱣHH]Ᵽ	Ἐφ[έσιοι]
	- -	- - - -
	[HⱣ]ΔΓ⊢IIII	Ἀλικαρ[νασσῆς]
	[H]	Λάτμιο[ι]
	[H]	Ἰασῆς
65	[H]	Μαδυα[σῆς]

Νεσιοτικὸς [φόρος]

	- -	Σερίφιοι
	- HH	Χαλκιδε[ῆς]
	[H]HHH	Κεῖοι
70	[HH]H	Τένιοι
	[Ᵽ]HⱣΔΓ⊢IIII	Νάχσι[οι]
	- -	Μυκόνιοι
	[Ᵽ]H	Ἄνδριοι
	[H]HH	Σίφνιοι
75	[Δ]ΔΓ	Σύριοι
	- -	Στυρῆς
	. HH	Ἐρετριῆς
	[Δ]Γ⊢IIII	Γρυνχῆς
	Γ	Ρεναιῆς
80	[Δ]ΔΔ⊢⊢II	Ἀθενῖται
	[Δ]ΔΔ⊢⊢II	Διῆς ἀπὸ Κεναί[ο
	[Ᵽ]	Ἰε[τ]αι
	- HHH	Α[ἰγ]ινῆται

(10 lines.)

[Ἑλλεσπόντιος φόρος]

95	ΔΔΔ⊢[⊢⊢II]	- - - -
	ⱣH	Κ[αλχεδόνιοι]
	X	Π[ερίνθιοι]
	ΔΓ⊢IIII	Διδ[υμοτειχῖται
	ΔΓ⊢IIII	Δαυνιο[ειχῖται]
100	H	Δαρδαν[ῆς]
	Γ⊢IIII	Ἀζειῆς

(Vacat.)

(II)

	- -	- - - -
	(I) -	- - - -
10	[HH]ⱣΔΔ[Δ -	Τενέδιοι]
	Γ⊢⊢[⊢I]	Δασκύλειον]
		[ἐν Προποντίδι]

	Δ]ΔΔΗΗΗ[Ι	- - - -
	ΗΗ	- - - -
15		[ἐπιφορᾶς]
	ΔΓΗΙΙΙΙ	- - - -
	ᴾΗ	- - - -
	Γ	- - - -
	ΔΔΓ	- - - -
20	Η	[Χερρονεσῖται]
		[ἀπ' Ἀγορᾶς]
	ᴾ	[Ἐλαιόσιοι]
	ΔΔΔΗΗ[ΗΙΙ]	- - - -
	ΔΔΔΗΗΗ[ΙΙ]	- - - -
25	[ΔΓ]ΗΙΙΙΙ	[Λαμπονειῆς]
	ΗΙΙΙΙ	Λ[αμπονειῆς ἐπιφορᾶς]
	Η	Π[αριανοί]
	ΗΗΗ	Π[ροκοννέσιοι]
	Δ]ΔΔΗΗΙΙ	- - - -
30	ᴾΗΗΗΗ	[Κυζικενοί]
	- ΗᴾΙC	Λαμφ[σα]κε[νοί]
	ΧᴾΗΗΗΔΔΔ	Βυζά[ν]τιο[ι]
	ΔΓ	Σελυμβρια[νοί]
	Θράικιος	φόρο[ς]
35	ΔΓΗΙΙΙΙ	Γαλέφσιοι
	[Δ]ΓΗΙΙΙΙ	Νεοπολῖτα[ι]
		παρ' Ἀντισ[άραν]
	- -	[Αἰ]νεᾶτα[ι]
	- -	[Ὀλοφύ]χσ[ιοι]
40	ΗΗ	[Ὀλύνθιοι]
	Η	Μ[εκυπερναῖοι]
	ᴾ	Νεοπ[ολῖται]
		Μενδαί[ον]
	ΔΓΗΙΙΙΙ	Σκαφσαῖοι
45	[Η]	Θύσσιοι
	[ᴾΗ]Η	Βεργαῖοι
	[ΔΓΗΙΙ]ΙΙ	Σκιάθιοι
	- -	Πεπαρέθιοι
	[ΔΓΗΙΙΙ]Ι	Ἀργίλιοι
50	- -	Δικαιοπολῖτ[αι]
		Ἐρετριῶν
	[ΓΗΗ]ΗΙΙ	Σερμαῖοι
	- -	[Δι]ῆς ἐκ τῶ Ἄθω
	- -	[Ἴκι]οι
55	- -	[Σαμο]θρᾶικες
	[ΧΧ]Χ	Θάσιοι
	- -	Μαρονῖται
	- -	Φεγέτιοι
	- -	Αἰγάντιοι
60	- -	Θραμβαῖοι
	- -	Ἀισόνι[οι]
	- -	Ἀκάνθ[ιοι]
	- -	Στρεφσα[ῖοι]
	ΧᴾΗ	Ἀβδερῖτ[αι]
65	ΧᴾΗ	Ποτειδεᾶ[ται]
	ΔΔΓ	Σκαβλαῖοι
	ᴾ	Ἀσσερῖται
	ΗΗΗΓΗΗΗΙΙ	Σπαρτόλιοι
	Η	Σαναῖοι
70	Η	Σίγγιοι
		Πόλες αὐταὶ
		ταχσάμεναι
	ᴾ	Γαλαῖοι
	ΔΔΓ	Σαρταῖοι
75	Η	Ἀμόργιοι
	ΔΓΗΙΙΙΙ	Ἐτεοκαρπάθι[οι]
		ἐκ Καρπάθο
	ΔΓΗΙΙΙΙ	Κάσιοι
	ΓΗΗΗΙΙ	Αἰολῖται
80	ᴾ	Μιλκόριοι
	ΓΗΗΗΙΙ	Φαρβέλιοι
	[Δ]ΓΗΙΙΙΙ	Καλλιπολῖτα[ι]
	[ΔΓΗΙΙ]ΙΙ	Χεδρόλιοι
	- -	- - - ἑ]ς
85		Πόλες, ἃς
		ὁι ἰδιῶται
		ἐνέγραφσαν
		φόρο[ν] φέρεν
	[Γ]ΗΗΗΙΙ	Κλ[ε]ονοί
90	ΔΗΗΙΙ	Δ[ια]κρῆς

MICROCOPY RESOLUTION TEST CHART

(ANSI and ISO TEST CHART No. 2)

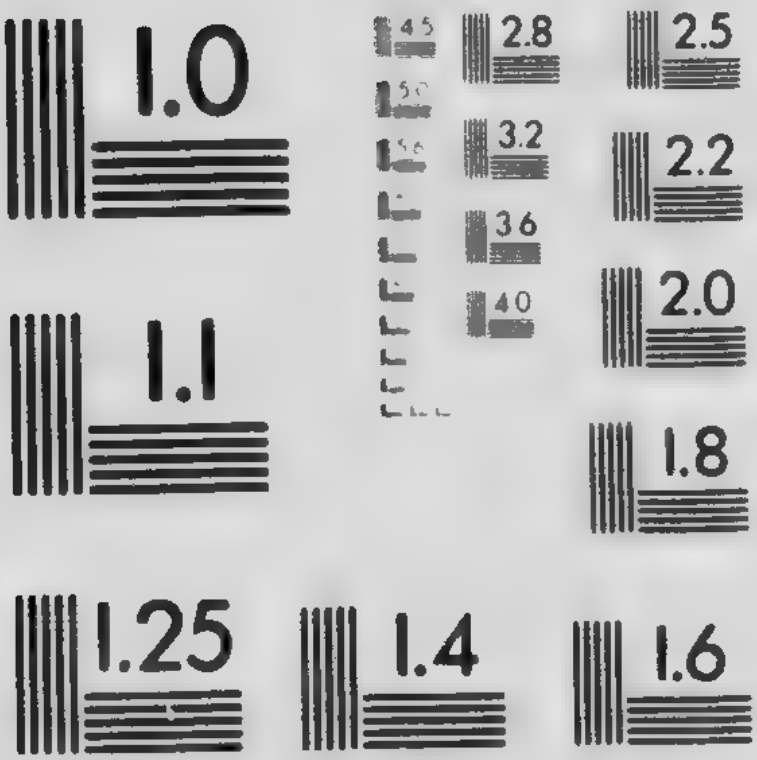

APPLIED IMAGE Inc

	[ἀπὸ] Χαλκι[δέον]		ΔΔΓ	[Σίνος]
ΔΔΔ	[Σύμε]	95	ΔΔΔ⊢⊢⊢I[I]	- - - -
Γ⊢⊢⊢II	- - - -			

Col. I vs. 17. ? Γ⊢⊢⊢II.

Col. I vs. 20–22. From the facsimile the restoration of these three lines does not seem to be certainly that given in the text. All that remains of the initial letters is ⊢
I
I

20. *C. I. A.* i. 245. Year 20. *Ol.* 86. 2. (B.C. 435.)

	(I)		- -	- - υσ -
			[παρ]ὰ Μυσία[ν]	
- -	[Ἀιρ]αιῆς	15	- -	- - - οι
- -	[Κλαζ]ομέν[ιοι]		-	-
- -	[Τέι]οι		- -	- - - -
- -	[Ἐλα]ιέα παρ[ὰ Μύριναν]		- -	- - - -
5 - -	[Οἰναῖ]οι [ἐ]χ[ς Ἰκάρο]		- -	Ἐρυ[θραῖοι]
- -	- - - οι	20	- -	Πολιχ[ναῖοι]
	(6 lines.)			(Vacat.)

[NOTE. Of year 21 (*C. I. A.* i. 246) nearly all, of year 22 the whole is lost.]

21. *C. I. A.* i. 247. Year 23. *Ol.* 87. 1. (B.C. 432.)

[Ἐπὶ τῆς] τρίτες καὶ
[εἰκοσ]τῆς ἀρχῆς,
[Ἑῖ . .]μοχάρες Μυρ-
[ρ]ιν[ό]σι[ο]ς ἐγραμμά-
5 [τ]ευε. [Ἑ]λλενοταμί-
ας ἔ[ν Φι]λέταιρος
[Ἰ]κα[ριεύ]ς.

	(I)		(II)
	Ἰ[ον]ι[κὸς [φόρος]		Ἑλλεσπόντιος
- I (vac.)	- - -		φόρος
10 - ⊢IIII	- - - -		HHΡΔΔΔΓ⊢⊢⊢ Τενέδιοι
- -	- - - -		Γ Ἀρπαγιανο[ί]
[Γ⊢]⊢⊢II	Καρυα[νδῆς]		ΔΔΔ⊢⊢⊢II Νεανδρειῆς
- -	Μαδν[ασῆς]		[Δ]Γ⊢IIII Σιγειῆς

	(I) *continued.*	(II) *continued.*	
- -	O[ἰ]ν[α]ῖ[οι]?	[Δ]ΓΗΙΙΙΙ	Κιανοί
15 - -	- - - -	- -	Καλχεδόν[ιοι
- -	- - - -	- -	Δαρδανῆς
- -	- - - -	- - ΗΙΙ	Ἀβυδενοί
- -	- - - -	- -	Βρυλλεανο[ί]
- -	- - - -	- ΔΔΓΙϹ	Περί[νθιοι]
20 - -	- - - -	- -	Διδυμο[τειχῖται]
- ΗΙΙΙΙ	- - - -	- -	Δ[αυνιοτειχῖται]

22–28. Fragments probably belonging to this part, but of uncertain date.

22. *C. I. A.* i. 248. **Frg. 17.**

- -	
[ΔΓΗΙΙ]ΙΙ	Σκαφσ[αῖοι]
- -	Σερμα[ῖοι]
- -	Νεοπολ[ῖται]
- -	[Σπ]αρτό[λιοι]

23. *C. I. A.* i. 249. **Frg. 18.**

	(III)	(IV)	
	- -	- -	
- -	- - - -	ΡΗ	- - - -
- -	[Θερμαῖοι ἐχς Ἰκάρ]ο	Χ	[Περίνθιοι]
- -	- - - -	ΔΓΗΙΙΙΙ	- - - -
- -	- - ἐπιφορ]ᾶς	ΡΗΗΗΗ	[Κυζικενοί]
5 - -	- - - -	ΔΔΔΗΗΗΙΙ	- - - -
- -	[Μυριναῖοι παρὰ Κύ]μεν	ΔΓΗΙΙΙΙ	- - - -
- -	[Μυριναῖοι ἐπιφορ]ᾶς	Γ	[Ἁρπαγιανοί]
- -	- - - -	Ρ	- - - -
- -	- - ἐπι]φορᾶς	Η	- - - -
10 - -	- - - -	ΔΓΗΙΙΙ[Ι]	- - - -
- -	- - ἐπιφο]ρᾶς	- -	- - - -
	- -	- -	

Similar in style to list of year 12.

24. *C. I. A.* i. 250. **Frg. 19.**

	- - -
Η	Ἑ[σ]σιοι

H	Μυριναῖοι πα[ρὰ Κύμεν]
ΔΔΔ⊢⊢⊢II	Γρυνειῆς
X	Ἰελύσιοι
HH	Κνίδιοι
Γ	Σάριοι
ᗡΔΔΓ	Γαργαρῆς
⊢IIII	Νοτιῆς
[Γ]⊢⊢⊢II	Κολοφόνιο[ι]
- -	[Διο]σιρῖται
	(Vacat.)

25. *C. I. A.* i. 251. Frg. 20.

	- - -
.H	- - - -
X	- - - -
HHH	- - - -
X	Μ[ιλέσιοι]
	Λέ[ρος]
	Τειχ[ιῶσσα]
Xᗡ	Κλαζο[μένιοι]
Γ⊢⊢[⊢]II	Κολοφ[όνιοι]
[ΔΔΔ]⊢⊢⊢II	Νοτιῆ[ς]
[Γ⊢⊢]⊢II	Διοσε[ῖται]
- -	Ἐφέσιο[ι]
[ΔΓ⊢I]III	Ἰσίνδιο[ι]
- -	Ἐρυθραῖ[οι]
	- -

Possibly of year 18. But may be later than 425 B.C.

26. *C. I. A.* i. 252. Frg. 21.

	- - -
- - Δ	- - - -
- - I	- - - -
- -	[Λαμπονειῆς]
- -	Λ[αμπονειῆς]
	ἐπ[ιφορᾶς]
- -	Παι[σενοί]
- -	Ἀβυ[δενοί]
- -	Βρυ[λλεανοί]

Vs. 8. Πρι[απῆς] Pittakis. Later than year 15.

27. *C. I. A.* i. 253. Frg. 22.

- -

ΔΔΓ	[Σαρταῖοι]
ΔΓ⊢IIII	- - - -
Γ⊢⊢⊢II	- - - -
H	[Ἀμόργιοι]
5 [Δ]Γ⊢IIII	- - - -
[Π]ό[λες ἃς]	
[ἕοι ἰδιῶται | ἐνέγραφσαν | φόρον φέρεν].	

[One of the years 20-22 ?]

28. *C. I. A.* i. 255. *Ol.* 87. 3 (?). (B. C. 430.)

[ΔΔ]Γ	Ἴκιοι
H	[Με]θ[ονα]ῖοι ?]
-	[Σ]καβλαῖοι
-	[Σταγ]ιρῖτ[αι]
5 H	[Σερμυ]λι[ῆς]
⊠	- - - -
⊠	- - - -

Means for determining date of Tribute-lists.

29. *C. I. A.* i. 260. Year 34. *Ol.* 89. 4. See above I. 105.

30. Athen. v. 216 d: *Ἐστὶν δὲ οὗτος ὁ καιρὸς καθ' ὃν Ἀριστίων ἄρχων ἦν. ἐπὶ τούτου γὰρ Εὔπολις τὸν Αὐτόλυκον διδάξας διὰ Δημοστράτου χλευάζει τὴν νίκην τοῦ Αὐτολύκου.*

31. *Ibid.* 218 d: *Ἐδιδάχθησαν δὲ οἱ Ἄγριοι ἐπ' Ἀριστίωνος ἄρχοντος, ἀφ' οὗ ἐστιν ἄρχων Ἀστύφιλος, πέμπτος ὢν ἀπὸ Ἰσάρχου, καθ' ὃν αἱ σπονδαὶ ἐγένοντο.*

32. Diod. xii. 75: *Ἐπ' ἄρχοντος δ' Ἀθήνησιν Ἀριστίωνος Ῥωμαῖοι κατέστησαν ὑπάτους Τίτον Κοΐντιον καὶ Αὖλον Κορνήλιον Κόσσον. ἐπὶ δὲ τούτων ἄρτι τοῦ πολέμου τοῦ Πελοποννησιακοῦ καταλελυμένου πάλιν ταραχαὶ καὶ κινήσεις πολεμικαὶ συνέβησαν κατὰ τὴν Ἑλλάδα διὰ τοιαύτας τινὰς αἰτίας. (2) Ἀθηναῖοι καὶ Λακεδαιμόνιοι κοινῇ μετὰ τῶν συμμάχων πεποιημένοι σπονδὰς καὶ διαλύσεις, χωρὶς τῶν συμμαχίδων πόλεων συνέθεντο συμμαχίαν.*

CHAPTER III.

EXTERNAL HISTORY OF ATHENS, HER ALLIES AND COLONIES.

Persia after the Persian Wars.

1. Eusebius (*Sync.* 478. 6): Περσῶν ϛ' ἐβασίλευσεν Ἀρτάβανος υἱὸς Ξέρξου μῆνας ζ'. (*Sync.* 478. 8) Περσῶν ζ' ἐβασίλευσεν Ἀρταξέρξης Ξέρξου ὁ λεγόμενος Μακρόχειρ ἔτη μα'.

2. Ctes. *Pers. Ecl.* 21: Πρότερον δὲ εἰς Βαβυλῶνα ἀφίκετο, καὶ ἰδεῖν ἐπεθύμησε τὸν Βελιτανᾶ τάφον, καὶ εἶδε διὰ Μαρδονίου, καὶ τὴν πύελον ἐλαίου οὐκ ἴσχυσεν, ὥσπερ καὶ ἐγέγραπτο, πληρῶσαι. (22) ἐξελαύνει Ξέρξης εἰς Ἐκβάτανα, καὶ ἀγγέλλεται αὐτῷ ἀπόστασις Βαβυλωνίων καὶ Ζωπύρου τοῦ στρατηγοῦ αὐτῶν ὑπὸ σφῶν ἀναίρεσις. οὕτω καὶ περὶ τούτων φησὶ Κτησίας, καὶ οὐχ ὡς Ἡρόδοτος· ἃ δὲ περὶ Ζωπύρου ἐκεῖνος λέγει, πλὴν ὅτι ἡμίονος αὐτῷ ἔτεκεν, ἐπεὶ τά γε ἄλλα Μεγάβυζον οὗτος λέγει διαπράξασθαι, ὃς ἦν γαμβρὸς ἐπὶ τῇ θυγατρὶ Ἀμύτι τοῦ Ξέρξου. οὕτω μὲν ἥλω διὰ τοῦ Μεγαβύζου Βαβυλών. δίδωσι δὲ αὐτῷ Ξέρξης ἄλλα τε πολλὰ καὶ μύλην χρυσῆν ἓξ ἕλκουσαν τάλαντα· ὃ τιμιώτατον τῶν βασιλικῶν δώρων παρὰ Πέρσαις ἐστί.

3. *Ibid.* 29: Ἀρτάπανος δὲ μέγα παρὰ Ξέρξῃ δυνάμενος, μετ' Ἀσπαμίτρου τοῦ εὐνούχου καὶ αὐτοῦ μέγα δυναμένου, βουλεύονται ἀνελεῖν Ξέρξην, καὶ ἀναιροῦσι, καὶ πείθουσιν Ἀρτοξέρξην τὸν υἱὸν ὡς Δαρειαῖος αὐτὸν ὁ ἕτερος παῖς ἀνεῖλε. καὶ παραγίνεται Δαρειαῖος ἀγόμενος ὑπὸ Ἀρταπάνου εἰς τὴν οἰκίαν Ἀρτοξέρξου, πολλὰ βοῶν καὶ ἀπαρνούμενος ὡς οὐκ εἴη φονεὺς τοῦ πατρός· καὶ ἀποθνήσκει. (30) καὶ βασιλεύει Ἀρτοξέρξης, σπουδῇ Ἀρταπάνου· καὶ ἐπιβουλεύεται πάλιν ὑπ' αὐτοῦ, καὶ λαμβάνει κοινωνὸν τῆς βουλῆς Ἀρτάπανος Μεγάβυζον ἤδη λελυπημένον ἐπὶ τῇ ἰδίᾳ γυναικὶ Ἀμύτι διὰ τὴν τῆς μοιχείας ὑπόληψιν· καὶ ὅρκοις ἀλλήλους ἀσφαλί-

ζονται. ἀλλὰ μηνύει πάντα Μεγάβυζος, καὶ ἀναιρεῖται Ἀρτάπανος ᾧ τρόπῳ ἔμελλεν ἀναιρεῖν Ἀρτοξέρξην· καὶ γίνεται πάντα δῆλα τὰ εἰργασμένα ἐπὶ Ξέρξῃ καὶ Δαρειαίῳ, καὶ ἀπόλλυται πικρῷ καὶ κακίστῳ θανάτῳ Ἀσπαμίτρης, ὃς ἦν κοινωνὸς ἐπὶ τοῖς φόνοις Ξέρξου καὶ Δαρειαίου· σκαφεύεται γάρ, καὶ οὕτως ἀναιρεῖται. μάχη δὲ γίνεται μετὰ τὸν θάνατον Ἀρταπάνου τῶν τε συνωμοτῶν αὐτοῦ καὶ τῶν ἄλλων Περσῶν, καὶ πίπτουσιν ἐν τῇ μάχῃ οἱ τρεῖς τοῦ Ἀρταπάνου υἱοί· τραυματίζεται δὲ καὶ Μεγάβυζος ἰσχυρῶς· . . . καὶ μόλις πολλῇ ἐπιμελείᾳ περισώζεται Ἀπολλωνίδου ἰατροῦ τοῦ Κώου. (31) ἀφίσταται Ἀρτοξέρξου Βάκτρα καὶ ὁ σατράπης, ἄλλος Ἀρτάπανος· καὶ γίνεται μάχη ἰσοπαλής· καὶ γίνεται πάλιν ἐκ δευτέρου, καὶ ἀνέμου κατὰ πρόσωπον Βακτρίων πνεύσαντος, νικᾷ Ἀρτοξέρξης, καὶ προσχωρεῖ αὐτῷ πᾶσα Βακτρία.

4. Hdt. i. 183.

5. Ael. *V. H.* xiii. 3: Ξέρξης ὁ Δαρείου παῖς, τοῦ Βήλου τοῦ ἀρχαίου διασκάψας τὸ μνῆμα, πύελον ὑελίνην εὗρεν, ἔνθα ἦν κείμενος ὁ νεκρὸς ἐν ἐλαίῳ κ.τ.λ.

6. Arrian, *Anab.* vii. 17. 2: Τοῦτον τὸν νεών (sc. τὸν τοῦ Βήλου), ὥσπερ καὶ τὰ ἄλλα ἱερὰ τὰ Βαβυλωνίων, Ξέρξης κατέσκαψεν, ὅτε ἐκ τῆς Ἑλλάδος ὀπίσω ἀπενόστησεν.

7. Strab. xvi. 1. 5 (738): Ἔστι δὲ καὶ ὁ τοῦ Βήλου τάφος αὐτόθι. νῦν μὲν κατεσκαμμένος, Ξέρξης δ' αὐτὸν κατέσπασεν, ὥς φασιν.

8. Diod. xi. 69: Τοῦ δ' ἐνιαυσίου χρόνου διεληλυθότος Ἀθήνησι μὲν ἦρχε Λυσίθεος . . . ἐπὶ δὲ τούτων κατὰ τὴν Ἀσίαν Ἀρτάβανος, ὁ μὲν γένος Ὑρκάνιος, δυνάμενος δὲ πλεῖστον παρὰ τῷ βασιλεῖ Ξέρξῃ καὶ τῶν δορυφόρων ἀφηγούμενος, ἔκρινεν ἀνελεῖν τὸν Ξέρξην, καὶ ἴν βασιλείαν εἰς ἑαυτὸν μεταστῆσαι. ἀνακοινωσάμενος δὲ τὴν ἐπιβουλὴν πρὸς Μιθριδάτην τὸν εὐνοῦχον, ὃς ἦν κατακοιμιστὴς τοῦ βασιλέως, καὶ τὴν κυριωτάτην ἔχων πίστιν, ἅμα δὲ καὶ συγγενὴς ὢν Ἀρταβάνου καὶ φίλος ὑπήκουσε πρὸς τὴν ἐπιβουλήν, (2) ὑπὸ τούτου δὲ νυκτὸς εἰσαχθεὶς ὁ Ἀρτάβανος εἰς τὸν κοιτῶνα, καὶ τὸν Ξέρξην ἀνελών, ὥρμησεν ἐπὶ τοὺς υἱοὺς τοῦ βασιλέως. ἦσαν δὲ οὗτοι τρεῖς τὸν ἀριθμόν, Δαρεῖος μὲν ὁ πρεσβύτατος καὶ Ἀρταξέρξης, ἐν τοῖς βασιλείοις διατρίβοντες, ὁ δὲ τρίτος Ὑστάσπης ἀπόδημος ὢν κατ' ἐκεῖνον τὸν καιρόν· εἶχε γὰρ τὴν ἐν Βάκτροις σατραπείαν. (3) ὁ δ' οὖν Ἀρτάβανος παραγενόμενος ἔτι νυκτὸς οὔσης πρὸς τὸν Ἀρταξέρξην ἔφησε Δαρεῖον τὸν ἀδελφὸν αὐτοῦ φονέα γεγονέναι τοῦ πατρὸς καὶ τὴν βασιλείαν εἰς ἑαυτὸν περισπᾶν. (4) συνεβούλευσεν

οὖν αὐτῷ πρὸ τοῦ κατασχεῖν ἐκεῖνον τὴν ἀρχὴν σκοπεῖν ὅπως μὴ δουλεύσῃ διὰ ῥᾳθυμίαν, ἀλλὰ βασιλεύσῃ τὸν φονέα τοῦ πατρὸς τιμωρησάμενος· ἐπηγγείλατο δ' αὐτῷ συνεργοὺς παρέξεσθαι τοὺς δορυφόρους τοῦ βασιλέως. (5) πεισθέντος δὲ τοῦ Ἀρταξέρξου καὶ παραχρῆμα μετὰ τῶν δορυφόρων ἀνελόντος τὸν ἀδελφὸν Δαρεῖον, ῥῶν αὐτῷ τὴν ἐπιβολὴν εὐροοῦσαν, καὶ παραλαβὼν τοὺς ἰδίους υἱοὺς καὶ φήσας καιρὸν ἔχειν τὴν βασιλείαν κατακτήσασθαι, παίει τῷ ξίφει τὸν Ἀρταξέρξην. ὁ δὲ τρωθεὶς καὶ οὐδὲν παθὼν ὑπὸ τῆς πληγῆς ἠμύνατο τὸν Ἀρτάβανον καὶ κατενέγκας αὐτοῦ πληγὴν καιρίαν ἀπέκτεινε. παραδόξως δὲ σωθεὶς ὁ Ἀρταξέρξ[illegible] καὶ τὸν φονέα τοῦ πατρὸς τετιμωρημένος παρέλαβε τὴν τ[illegible]ερσῶν βασιλείαν. Ξέρξης μὲν οὖν τὸν εἰρημένον τρόπον ἐτε[illegible]ισε, βασιλεύσας τῶν Περσῶν ἔτη πλείω τῶν εἴκοσι, τὴν δὲ ἀρχὴν διαδεξάμενος ὁ Ἀρταξέρξης ἐβασίλευσεν ἔτη τετταράκοντα.

Plut. *Them.* 31. See below **VI. 29.**

9. Justin. iii. 1: (1) Xerxes, rex Persarum, terror antea gentium, bello in Graecia infeliciter gesto etiam suis contemptui esse coepit. (2) quippe Artabanus, praefectus eius, deficiente cotidie regis maiestate in spem regni adductus cum septem robustissimis filiis regiam vespere ingreditur (nam amicitiae iure semper illi patebat), trucidatoque rege voto suo obsistentes filios eius dolo adgreditur. (3) Securior de Artaxerxe, puero admodum, fingit regem a Dareo, qui erat adulescens, quo maturius regno potiretur, occisum; inpellit Artaxerxen parricidium parricidio vindicare. (4) cum ventum ad domum Darei esset, dormiens inventus, quasi somnum fingeret, interficitur. (5) dein cum unum ex regis filiis sceleri suo superesse Artabanus videret metueretque de regno certamina principum, adsumit in societatem consilii Bagabaxum, (6) qui praesenti statu contentus, rem prodit Artaxerxi: ut pater eius occisus sit, ut frater falsa parricidii suspitione oppressus, ut denique ipsi pararentur insidiae. (7) his cognitis Artaxerxes, verens Artabani numerum filiorum, in posterum diem paratum esse armatum exercitum iubet, recogniturus et numerum militum, et in armis industriam singulorum. (8) itaque cum inter ceteros ipse Artabanus armatus adsisteret, rex simulat se breviorem loricam habere, iubet Artabanum secum commutare, exuentem se ac nudatum gladio traicit; tum et filios eius corripi iubet. (9) atque ita

egregius adulescens et caedem patris et necem fratris et se ab insidiis Artabani vindicavit.

10. Ar. *Pol.* viii. (v.) viii. (10.) 14. 1311 b 34: Καὶ ἄλλοι δὲ πολλοὶ διὰ τοιαύτας αἰτίας οἱ μὲν ἀνῃρέθησαν οἱ δ' ἐπεβουλεύθησαν. ὁμοίως δὲ καὶ διὰ φόβον· ἓν γάρ τι τοῦτο τῶν αἰτίων ἦν, ὥσπερ καὶ περὶ τὰς πολιτείας καὶ τὰς μοναρχίας· οἷον Ξέρξην Ἀρταπάνης φοβούμενος τὴν διαβολὴν τὴν περὶ Δαρεῖον, ὅτι ἐκρέμασεν οὐ κελεύσαντος Ξέρξου, ἀλλ' οἰόμενος συγγνώσεσθαι ὡς ἀμνημονοῦντα διὰ τὸ δειπνεῖν.

The Athenian Campaigns.

Eïon.

11. Hdt. vii. 107.

12. Polyaen. vii. 24: Βόγης Ἠϊόνος τῆς ἐπὶ Στρυμόνος ἦρχε δόντος αὐτῷ τὴν ἀρχὴν μεγάλου βασιλέως. Ἕλληνες ἐπολιόρκουν τὴν Ἠϊόνα, ὁ δὲ Βόγης ἐπὶ μακρὸν ἀντέσχε τῇ πολιορκίᾳ. ὡς δὲ ἀπηγόρευεν, οὐχ ὑπομένων τὸ πιστευθὲν ἐκ βασιλέως χωρίον πολεμίοις προέσθαι τῇ πόλει πῦρ ἐνῆκεν, ὥστε αὐτός τε καὶ γυνὴ καὶ τέκνα καὶ ἡ πόλις ὁμοῦ συγκατεφλέγησαν.

13. Plut. *Cim.* 7: Κίμων δέ, τῶν συμμάχων ἤδη προσκεχωρηκότων αὐτῷ, στρατηγὸς εἰς Θρᾴκην ἔπλευσε, πυνθανόμενος Περσῶν ἄνδρας ἐνδόξους καὶ συγγενεῖς βασιλέως Ἠϊόνα πόλιν παρὰ τῷ Στρυμόνι κειμένην ποταμῷ κατέχοντας ἐνοχλεῖν τοῖς περὶ τὸν τόπον [illegible] Ἕλλησι. πρῶτον μὲν οὖν αὐτοὺς μάχῃ τοὺς Πέρσας ἐνίκησε [illegible] ἐκλεισεν εἰς τὴν πόλιν· ἔπειτα τοὺς ὑπὲρ Στρυμόνα Θρᾷκας, [illegible]οῖς ἐφοίτα σῖτος, ἀναστάτους ποιῶν καὶ τὴν χώραν παραφυλ[illegible]ων ἅπασαν εἰς τοσαύτην ἀπορίαν τοὺς πολιορκουμένους κατέστησεν, ὥστε Βούτην τὸν βασιλέως στρατηγὸν ἀπογνόντα τὰ πράγματα τῇ πόλει πῦρ ἐνεῖναι καὶ συνδιαφθεῖραι μετὰ τῶν φίλων καὶ τῶν χρημάτων ἑαυτόν. οὕτω δὲ λαβὼν τὴν πόλιν ἄλλο μὲν οὐδὲν ἀξιόλογον ὠφελήθη, τῶν πλείστων τοῖς βαρβάροις συγκατακαέντων, τὴν δὲ χώραν εὐφυεστάτην οὖσαν καὶ καλλίστην οἰκῆσαι παρέδωκε τοῖς Ἀθηναίοις. καὶ τοὺς Ἑρμᾶς αὐτῷ τοὺς λιθίνους ὁ δῆμος ἀναθεῖναι συνεχώρησεν, ὧν ἐπιγέγραπται τῷ μὲν πρώτῳ

Ἦν ἄρα κἀκεῖνοι ταλακάρδιοι, οἵ ποτε Μήδων
παισὶν ἐπ' Ἠϊόνι, Στρυμόνος ἀμφὶ ῥοάς,
λιμόν τ' αἴθωνα κρυερόν τ' ἐπάγοντες Ἄρηα
πρῶτοι δυσμενέων εὗρον ἀμηχανίην.

τῷ δὲ δευτέρῳ

Ἡγεμόνεσσι δὲ μισθὸν Ἀθηναῖοι τάδ' ἔδωκαν
ἀντ' εὐεργεσίης καὶ μεγάλων ἀγαθῶν.
μᾶλλόν τις τάδ' ἰδὼν καὶ ἐπεσσομένων ἐθελήσει
ἀμφὶ περὶ ξυνοῖς πράγμασι δῆριν ἔχειν.

τῷ δὲ τρίτῳ

Ἔκ ποτε τῆσδε πόληος ἅμ' Ἀτρεΐδῃσι Μενεσθεὺς
ἡγεῖτο ζάθεον Τρωϊκὸν ἐς πεδίον·
ὅν ποθ' Ὅμηρος ἔφη Δαναῶν πύκα θωρηκτάων
κοσμητῆρα μάχης ἔξοχον ὄντα μολεῖν.
οὕτως οὐδὲν ἀεικὲς Ἀθηναίοισι καλεῖσθαι
κοσμηταῖς πολέμου τ' ἀμφὶ καὶ ἠνορέης.

14. Plut. *Cim.* 8: καὶ προσεκτήσαντο χώρας αὐτήν τε τὴν Ἠιόνα καὶ τὴν Ἀμφίπολιν οἰκίσαντες.

15. Thuc. i. 98. 1.

16. Diod. xi. 60: Ἐπ' ἄρχοντος δ' Ἀθήνησι Δημοτίωνος . . . Ἀθηναῖοι στρατηγὸν ἑλόμενοι Κίμωνα τὸν Μιλτιάδου καὶ δύνομιν ἀξιόλογον παραδόντες, ἐξέπεμψαν ἐπὶ τὴν παράλιον τῆς Ἀσίας βοηθήσοντα μὲν ταῖς συμμαχούσαις πόλεσιν, ἐλευθερώσοντα δὲ τὰς Περσικαῖς ἔτι φρουραῖς κατεχομένας. (2) οὗτος δὲ παραλαβὼν τὸν στόλον ἐν Βυζαντίῳ, καὶ καταπλεύσας ἐπὶ πόλιν τὴν ὀνομαζομένην Ἠιόνα, ταύτην μὲν Περσῶν κατεχόντων ἐχειρώσατο.

17. Justin. ii. 15: (17) Igitur Xerxes, cum proditionis dolum publicatum videret, ex integro bellum instituit. (18) Graeci quoque ducem constituunt Cimona Atheniensem, filium Miltiadis, quo duce apud Marathonem pugnatum est, iuvenem, cuius magnitudinem futuram pietatis documenta prodiderunt; (19) quippe patrem ob crimen peculatus in carcerem coniectum ibique defunctum translatis in se vinculis ad sepulturam redemit. (20) Nec in bello iudicium deligentium fefellit, siquidem non inferior virtutibus patris Xerxen, terrestri navalique bello superatum, trepidum recipere se in regnum coëgit.

18. Paus. viii. 8. 9: Τοῦτο οὐκ Ἀγησίπολις τὸ στρατήγημα (sc. τὸ τὸν Ὄφιν ποταμὸν ἀποστρέψαι τοῖς Μαντινεῦσιν ἐς τὸ τεῖχος ὠμῆς ᾠκοδομημένον τῆς πλίνθου) ἐς τὸ τεῖχος τῶν Μαντινέων ἐστὶν ὁ συνείς, ἀλλὰ πρότερον ἔτι Κίμωνι ἐξευρέθη τῷ Μιλτιάδου Βόγην

πολιορκοῦντι ἄνδρα Μῆδον καὶ ὅσοι Περσῶν Ἠιόνα τὴν ἐπὶ Στρυμόνι εἶχον.

19. Corn. Nep. *Cim.* ii. 2: Primum imperator apud flumen Strymona magnas copias Thraecum fugavit.

Schol. in Aesch. *de fals. leg.* 34 (31). See below **278**.

20. Aesch. 3 *in Ctes.* 183: Ἦσάν τινες κατὰ τοὺς τότε καιρούς, οἱ πολὺν πόνον ὑπομείναντες καὶ μεγάλους κινδύνους ἐπὶ τῷ Στρυμόνι ποταμῷ ἐνίκων μαχόμενοι Μήδους· οὗτοι δεῦρο ἀφικόμενοι τὸν δῆμον ᾔτησαν δωρεάν, καὶ ἔδωκεν αὐτοῖς ὁ δῆμος τιμὰς μεγάλας, ὡς τότ' ἐδόκει, τρεῖς λιθίνους Ἑρμᾶς στῆσαι ἐν τῇ στοᾷ τῇ τῶν Ἑρμῶν, ἐφ' ᾧτε μὴ ἐπιγράφειν τὰ ὀνόματα τὰ ἑαυτῶν, ἵνα μὴ τῶν στρατηγῶν, ἀλλὰ τοῦ δήμου δοκῇ εἶναι τὸ ἐπίγραμμα. (184) ὅτι δ' ἀληθῆ λέγω, ἐξ αὐτῶν τῶν ποιημάτων εἴσεσθε. ἐπιγέγραπται γὰρ ἐπὶ τῷ μὲν πρώτῳ τῶν Ἑρμῶν

Ἦν ἄρα κἀκεῖνοι ταλακάρδιοι, οἵ ποτε Μήδων
παισὶν ἐπ' Ἠιόνι, Στρυμόνος ἀμφὶ ῥοάς,
λιμόν τ' αἴθωνα κρατερόν τ' ἐπάγοντες Ἄρηα
πρῶτοι δυσμενέων εὗρον ἀμηχανίην.

ἐπὶ δὲ τῷ δευτέρῳ

ἡγεμόνεσσι δὲ μισθὸν Ἀθηναῖοι τάδ' ἔδωκαν
ἀντ' εὐεργεσίης καὶ μεγάλης ἀρετῆς.
μᾶλλόν τις τάδ' ἰδὼν καὶ ἐπεσσομένων ἐθελήσει
ἀμφὶ ξυνοῖσι πράγμασι μόχθον ἔχειν.

(185) ἐπὶ δὲ τῷ τρίτῳ ἐπιγέγραπται Ἑρμῇ

ἔκ ποτε τῆσδε πόληος ἅμ' Ἀτρεΐδῃσι Μενεσθεὺς
ἡγεῖτο ζάθεον Τρωικὸν ἅμ πεδίον,
ὃν ποθ' Ὅμηρος ἔφη Δαναῶν πύκα χαλκοχιτώνων
κοσμητῆρα μάχης ἔξοχον ἄμφ' ἀρα μολεῖν.
οὕτως οὐδὲν ἀεικὲς Ἀθηναίοισι καλεῖσθαι
κοσμητὰς πολέμου τ' ἀμφὶ καὶ ἠνορέης.

ἔστι που τὸ τῶν στρατηγῶν ὄνομα; οὐδαμοῦ, ἀλλὰ τὸ τοῦ δήμου.

21. Tzetzes *ap. Theophr. Cass.* v. 417: Ἠιών. πόλις Θρᾴκης ἐπὶ Στρυμόνι . . . περὶ δὲ τὴν Ἠιόνα ταύτην καὶ Ἀθηναῖοι τοὺς Μήδους ἐνίκησαν, καὶ ἔστησαν τοῖς νικήσασιν οἱ λοιποὶ Ἀθηναῖοι Ἑρμᾶς τρεῖς λιθίνους, ἐπιγράψαντες ἐν ἑκάστῳ τῶν Ἑρμῶν, ἐπὶ μὲν τῷ πρώτῳ, οὕτως· κ.τ.λ.

Further campaigning in Thrace.

22. Hdt. vii. 106.

23. Plut. *Cim.* 14: Ἐπεὶ δὲ τῶν Περσῶν τινες οὐκ ἐβούλοντο τὴν Χερρόνησον ἐκλιπεῖν, ἀλλὰ καὶ τοὺς Θρᾷκας ἄνωθεν ἐπεκαλοῦντο καταφρονοῦντες τοῦ Κίμωνος μετ' ὀλίγων παντάπασι τριήρων Ἀθήνηθεν ἐκπεπλευκότος, ὁρμήσας ἐπ' αὐτοὺς τέσσαρσι μὲν ναυσὶ τρισκαίδεκα τὰς ἐκείνων ἔλαβεν, ἐξελάσας δὲ τοὺς Πέρσας καὶ κρατήσας τῶν Θρᾳκῶν πᾶσαν ᾠκειώσατο τῇ πόλει τὴν Χερρόνησον.

24. *C. I. A.* i. 432. Koehler in Hermes 24 (1889) p. 85 ff.

fr. b. vs. 1. . . . . ισ . . ἐν Θάσ[οι]
fr. a. vs. 34. [Μαλ]ύτιοι
[ἐν Καρ]δίαι: Καλλια . .
fr. c. vs. 20. [Αἰγά]ντιο[ι][1]
[ἐπὶ Σιδ]είοι[2]
fr. a. vs. 32. [ἐ]πὶ Σιδείοι[2]
vs. 37. [ἐν Παιο]νι or [ἐν (ἐπ') Ἐιό]νι.

Skyros and the Bones of Theseus.

25. Thuc. i. 98. 2.

26. Plut. *Cim.* 8: Ὤκισαν δὲ καὶ Σκῦρον ἑλόντος Κίμωνος ἐξ αἰτίας τοιαύτης. Δόλοπες ᾤκουν τὴν νῆσον, ἐργάται κακοὶ γῆς· ληϊζόμενοι δὲ τὴν θάλασσαν ἐκ παλαιοῦ, τελευτῶντες οὐδὲ τῶν εἰσπλεόντων παρ' αὐτοὺς καὶ χρωμένων ἀπείχοντο ξένων, ἀλλὰ Θετταλούς τινας ἐμπόρους περὶ τὸ Κτήσιον ὁρμισαμένους συλήσαντες εἶρξαν. ἐπεὶ δὲ διαδράντες ἐκ τῶν δεσμῶν οἱ ἄνθρωποι δίκην κατεδικάσαντο τῆς πόλεως Ἀμφικτυονικήν, οὐ βουλομένων τὰ χρήματα τῶν πολλῶν συνεκτίνειν, ἀλλὰ τοὺς ἔχοντας καὶ διηρπακότας ἀποδοῦναι κελευόντων, δείσαντες ἐκεῖνοι πέμπουσι γράμματα πρὸς Κίμωνα, κελεύοντες ἥκειν μετὰ τῶν νεῶν ληψόμενον τὴν πόλιν ὑπ' αὐτῶν ἐνδιδομένην. παραλαβὼν δ' οὕτω τὴν νῆσον ὁ Κίμων τοὺς μὲν Δόλοπας ἐξήλασε· τὸν δὲ Αἰγαῖον ἠλευθέρωσε, πυνθανόμενος δὲ τὸν παλαιὸν Θησέα τὸν Αἰγέως φυγόντα μὲν ἐξ Ἀθηνῶν εἰς Σκῦρον, αὐτοῦ δ' ἀποθανόντα δόλῳ διὰ φόβον ὑπὸ Λυκομήδους τοῦ βασιλέως, ἐσπούδασε τὸν τάφον ἀνευρεῖν. καὶ γὰρ ἦν χρησμὸς Ἀθηναίοις τὰ Θησέως λείψανα κελεύων ἀνακομίζειν εἰς ἄστυ καὶ τιμᾶν ὡς ἥρωα

[1] Or Βυζά]ντιοι. [2] Or Σιγείοι.

πρεπόντως, ἀλλ' ἠγνόουν ὅπου κεῖται, Σκυρίων οὐχ ὁμολογούντων οὐδ' ἐώντων ἀναζητεῖν. τότε δὴ πολλῇ φιλοτιμίᾳ τοῦ σηκοῦ μόγις ἐξευρεθέντος, ἐνθέμενος ὁ Κίμων εἰς τὴν αὐτοῦ τριήρη τὰ ὀστᾶ καὶ τἆλλα κοσμήσας μεγαλοπρεπῶς κατήγαγεν εἰς τὴν αὐτοῦ δι' ἐτῶν σχεδὸν τετρακοσίων. ἐφ' ᾧ καὶ μάλιστα πρὸς αὐτὸν ἡδέως ὁ δῆμος ἔσχεν. ἔθεντο δ' εἰς μνήμην αὐτοῦ καὶ τὴν τῶν τραγῳδῶν κρίσιν ὀνομαστὴν γενομένην. πρώτην γὰρ διδασκαλίαν τοῦ Σοφοκλέους ἔτι νέου καθέντος, Ἀψεφίων ὁ ἄρχων, φιλονεικίας οὖσης καὶ παρατάξεως τῶν θεατῶν, κριτὰς μὲν οὐκ ἐκλήρωσε τοῦ ἀγῶνος, ὡς δὲ Κίμων μετὰ τῶν συστρατήγων προελθὼν εἰς τὸ θέατρον ἐποιήσατο τῷ θεῷ τὰς νενομισμένας σπονδάς, οὐκ ἀφῆκεν αὐτοὺς ἀπελθεῖν, ἀλλ' ὁρκώσας ἠνάγκασε καθίσαι καὶ κρῖναι δέκα ὄντας, ἀπὸ φυλῆς μιᾶς ἕκαστον. ὁ μὲν οὖν ἀγὼν καὶ διὰ τὸ τῶν κριτῶν ἀξίωμα τὴν φιλοτιμίαν ὑπερέβαλε. νικήσαντος δὲ τοῦ Σοφοκλέους λέγεται τὸν Αἰσχύλον περιπαθῆ γενόμενον καὶ βαρέως ἐνεγκόντα χρόνον οὐ πολὺν Ἀθήνησι διαγαγεῖν, εἶτ' οἴχεσθαι δι' ὀργὴν εἰς Σικελίαν, ὅπου καὶ τελευτήσας περὶ Γέλαν τέθαπται.

27. Plut. *Thes.* 36: Μετὰ δὲ τὰ Μηδικὰ Φαίδωνος ἄρχοντος μαντευομένοις τοῖς Ἀθηναίοις ἀνεῖλεν ἡ Πυθία τὰ Θησέως ἀναλαβεῖν ὀστᾶ καὶ θεμένους ἐντίμως παρ' αὐτοῖς φυλάττειν. ἦν δὲ καὶ λαβεῖν ἀπορία καὶ γνῶναι τὸν τάφον ἀμιξίᾳ καὶ χαλεπότητι τῶν ἐνοικούντων Δολόπων. οὐ μὴν ἀλλὰ Κίμων ἑλὼν τὴν νῆσον, ὡς ἐν τοῖς περὶ ἐκείνου γέγραπται, καὶ φιλοτιμούμενος ἐξανευρεῖν ἀετοῦ τινα τόπον βουνοειδῆ κόπτοντος, ὥς φασι, τῷ στόματι καὶ ἐπιτέλλοντος τοῖς ὄνυξι θείᾳ τινὶ τύχῃ συμφρονήσας ἀνέσκαψεν. εὑρέθη δὲ θήκη τε μεγάλου σώματος αἰχμή τε παρακειμένη χαλκῆ καὶ ξίφος. κομισθέντων δὲ τούτων ὑπὸ Κίμωνος ἐπὶ τῆς τριήρους, ἡσθέντες οἱ Ἀθηναῖοι πομπαῖς τε λαμπραῖς ἐδέξαντο καὶ θυσίαις ὥσπερ αὐτὸν ἐπανερχόμενον εἰς τὸ ἄστυ. καὶ κεῖται νῦν ἐν μέσῃ τῇ πόλει παρὰ τὸ νῦν γυμνάσιον, ἔστι δὲ φύξιμον οἰκέταις καὶ πᾶσι τοῖς ταπεινοτέροις καὶ δεδιόσι κρείττονας, ὡς καὶ τοῦ Θησέως προστατικοῦ τινος καὶ βοηθητικοῦ γενομένου καὶ προσδεχομένου φιλανθρώπως τὰς τῶν ταπεινοτέρων δεήσεις.

28. Diod. xi. 60. 2: Σκῦρον δὲ Πελασγῶν ἐνοικούντων καὶ Δολόπων ἐξεπολιόρκησε, καὶ κτίστην Ἀθηναῖον καταστήσας κατεκληρούχησε τὴν χώραν.

29. Corn. Nep. *Cim.* ii. 4: Qua victoria magna praeda potitus cum domum reverteretur, quod iam nonnullae insulae

propter acerbitatem imperii defecerant, bene animatas confirmavit, alienatas ad officium redire coëgit. (5) Scyrum, quam eo tempore Dolopes incolebant, quod contumacius se gesserant, vacuefecit, possessores veteres urbe insulaque eiecit, agros civibus divisit.

30. Paus. i. 17. 6: *Ὁ μὲν δὴ Θησέως σηκὸς Ἀθηναίοις ἐγένετο ὕστερον ἢ Μῆδοι Μαραθῶνι ἔσχον, Κίμωνος τοῦ Μιλτιάδου Σκυρίους ποιήσαντος ἀναστάτους, δίκην δὴ τοῦ Θησέως θανάτου, καὶ τὰ ὀστᾶ κομίσαντος ἐς Ἀθήνας.*

31. *Id.* iii. 3. 7: *Τῷ χρησμῷ δὲ τῷ γενομένῳ Λακεδαιμονίοις ἐς τοῦ Ὀρέστου τὰ ὀστᾶ καὶ Ἀθηναίοις ὕστερον ἐοικότα ἐχρήσθη κατάγουσιν ἐς Ἀθήνας ἐκ Σκύρου Θησέα, ἄλλως δὲ οὐκ εἶναί σφισιν ἑλεῖν Σκῦρον. ἀνεῦρέ τε δὴ τὰ ὀστᾶ τοῦ Θησέως Κίμων ὁ Μιλτιάδου, σοφίᾳ χρησάμενος καὶ οὗτος, καὶ μετ' οὐ πολὺ εἷλε τὴν Σκῦρον.*

32. Ael. Arist. *ὑπὲρ τ. τ.* 241 J. (Dind. ii. p. 315): *Καίτοι ὁ Θησεὺς φυγών τε καὶ διαφθαρεὶς ἐν τῇ Σκύρῳ τελευτῶν οὐκ ἄτιμος ἔμεινε παρὰ τῷ θεῷ, ἀλλ' ἐπέταξεν Ἀθηναίοις μετενεγκεῖν αὐτοῦ τὰ ὀστᾶ, πολλοῖς ὕστερον χρόνοις, ὥς φασιν.*

33. Schol. *ad loc.* (Dind. iii. p. 688): *Ὕστερον δὲ λιμοῦ κατασχόντος Ἀθήνας, ἔχρησεν ὁ Ἀπόλλων, οὐκ ἂν ἄλλως παύσασθαι τὸν λιμὸν εἰ μὴ Ἀθήνησι μετενέγκειεν τὰ Θησέως ὀστᾶ· οὗ γενομένου ὁ λιμὸς ἔπαυσεν. ἐξ ἐκείνου δὲ Ἀθηναῖοι ἦγον μεγίστην καὶ δημοτελῆ ἑορτήν, ἣν ἐκάλουν Θησεῖα.*

34. Schol. in Ar. *Plut.* 627: *Ὦ πλεῖστα Θησείοις μεμυστιλημένοι: . . . μετὰ τὸ χαρίσασθαι τὴν δημοκρατίαν τοῖς Ἀθηναίοις τὸν Θησέα, Λύκος τις συκοφαντήσας ἐποίησεν ἐξοστρακισθῆναι τὸν ἥρωα· ὁ δὲ παραγενόμενος εἰς Σκῦρον διῆγε παρὰ Λυκομήδει τῷ δυνάστῃ τῆς νήσου, ὃς ζηλοτυπήσας ἀναιρεῖ αὐτὸν δόλῳ. Ἀθηναῖοι δὲ λοιμώξαντες καὶ κελευσθέντες ἐκδικῆσαι τῷ Θησεῖ, τὸν μὲν Λυκομήδην ἀνεῖλον, τὰ δὲ ὀστᾶ μεταστειλάμενοι καὶ τὸ Θησεῖον οἰκοδομήσαντες ἰσοθέους αὐτῷ τιμὰς νέμουσιν.*

35. Plin. *N. H.* xviii. 12. 65: Hae fuere sententiae Alexandro Magno regnante, cum clarissima fuit Graecia, atque in toto terrarum orbe potentissima, ita tamen, ut ante mortem eius annis fere CXLV Sophocles poeta in fabula Triptolemo frumentum Italicum ante cuncta laudaverit ad verbum tralata sententia, *et fortunatam Italiam frumento serere candido.*

36. Marm. Par. 56 (72): Ἀφ' οὗ Σοφοκλῆς ὁ Σοφίλλου ὁ ἐκ Κολωνοῦ ἐνίκησε τραγωδίᾳ ἐτῶν ὧν ΔΔΓΙΙΙ, ἔτη ΗΗΠΙ, ἄρχοντος Ἀθήνησι Ἀψηφίονος.

Karystos.

37. Thuc. i. 98. 3; vii. 57. 4; Hdt. ix. 105.

38. *C. I. A.* i. 402: Ἑρμόλυκος | Διειτρέφος | ἀπαρχέν. | Κρεσίλας | ἐπόεσεν. See Kirchhoff's note. Cf. Paus. i. 23. 10.

Karystian Tribute.

39. *C. I. A.* i. 229. (i.) 11 b. See **II. 4.**
C. I. A. i. 230. (iv.) 20 b. See **II. 5.**
C. I. A. i. 233. (ii.) 9 b. See **II. 8.**
C. I. A. i. 237. (v.) 20. See **II. 12.**

Naxos.

40. Thuc. i. 98. 4; 137. 2.

41. Ar. *Vesp.* 354:

ΧΟ. μέμνησαι δῆθ', ὅτ' ἐπὶ στρατιᾶς κλέψας ποτὲ τοὺς ὀβελίσκους
ἶεις σαυτὸν κατὰ τοῦ τείχους ταχέως, ὅτε Νάξος ἐάλω;

Plut. *Per.* xi. See below **V. 89.**

The Eurymedon.

42. Thuc. i. 100. 1.

43. Plut. *Cim.* 12: Καὶ μὴν αὐτοῦ γε τοῦ μεγάλου βασιλέως οὐδεὶς ἐταπείνωσε καὶ συνέστειλε τὸ φρόνημα μᾶλλον ἢ Κίμων. οὐ γὰρ ἀνῆκεν ἐκ τῆς Ἑλλάδος ἀπηλλαγμένον, ἀλλ' ὥσπερ ἐκ ποδὸς διώκων, πρὶν διαπνεῦσαι καὶ στῆναι τοὺς βαρβάρους, τὰ μὲν ἐπόρθει καὶ κατεστρέφετο, τὰ δὲ ἀφίστη καὶ προσήγετο τοῖς Ἕλλησιν, ὥστε τὴν ἀπ' Ἰωνίας Ἀσίαν ἄχρι Παμφυλίας παντάπασι Περσικῶν ὅπλων ἐρημῶσαι. Πυθόμενος δὲ τοὺς βασιλέως στρατηγοὺς μεγάλῳ στρατῷ καὶ ναυσὶ πολλαῖς ἐφεδρεύειν περὶ Παμφυλίαν, καὶ βουλόμενος αὐτοῖς ἄπλουν καὶ ἀνέμβατον ὅλως ὑπὸ φόβου τὴν ἐντὸς Χελιδονίων ποιήσασθαι θάλατταν, ὥρμησεν ἄρας ἀπὸ Κνίδου καὶ Τριοπίου διακοσίαις τριήρεσι, πρὸς μὲν τάχος ἀπ' ἀρχῆς καὶ περιαγωγὴν ὑπὸ Θεμιστοκλέους ἄριστα κατεσκευασμέναις, ἐκεῖνος δὲ τότε καὶ πλατυτέρας ἐποίησεν αὐτὰς καὶ διάβασιν τοῖς καταστρώμασιν ἔδωκεν, ὡς

ἂν ὑπὸ πολλῶν ὁπλιτῶν μαχιμώτεραι προσφέροιντο τοῖς πολεμίοις. ἐπιπλεύσας δὲ τῇ πόλει τῶν Φασηλιτῶν, Ἑλλήνων μὲν ὄντων, οὐ δεχομένων δὲ τὸν στόλον οὐδὲ βουλομένων ἀφίστασθαι βασιλέως, τήν τε χώραν κακῶς ἐποίει καὶ προσέβαλλε τοῖς τείχεσιν. οἱ δὲ Χῖοι συμπλέοντες αὐτῷ, πρὸς δὲ τοὺς Φασηλίτας ἐκ παλαιοῦ φιλικῶς ἔχοντες, ἅμα μὲν τὸν Κίμωνα κατεπράϋνον, ἅμα δὲ τοξεύοντες ὑπὲρ τὰ τείχη βιβλίδια προσκείμενα τοῖς ὀϊστοῖς ἐξήγγελλον τοῖς Φασηλίταις. τέλος δὲ διήλλαξεν αὐτούς, ὅπως δέκα τάλαντα δόντες ἀκολουθῶσι καὶ συστρατεύωσιν ἐπὶ τοὺς βαρβάρους. Ἔφορος μὲν οὖν Τιθραύστην φησὶ τῶν βασιλικῶν νεῶν ἄρχειν καὶ τοῦ πεζοῦ Φερενδάτην, Καλλισθένης δ' Ἀριομάνδην τὸν Γωβρύου κυριώτατον ὄντα τῆς δυνάμεως παρὰ τὸν Εὐρυμέδοντα ταῖς ναυσὶ παρορμεῖν, οὐκ ὄντα μάχεσθαι τοῖς Ἕλλησι πρόθυμον, ἀλλὰ προσδεχόμενον ὀγδοήκοντα ναῦς Φοινίσσας ἀπὸ Κύπρου προσπλεούσας. ταύτας φθῆναι βουλόμενος ὁ Κίμων ἀνήχθη, βιάζεσθαι παρεσκευασμένος, ἂν ἑκόντες μὴ ναυμαχῶσιν. οἱ δὲ πρῶτον μέν, ὡς μὴ βιασθεῖεν, εἰς τὸν ποταμὸν εἰσωρμίσαντο, προσφερομένων δὲ τῶν Ἀθηναίων ἀντεξέπλευσαν, ὡς ἱστορεῖ Φανόδημος, ἑξακοσίαις ναυσίν, ὡς δ' Ἔφορος, πεντήκοντα καὶ τριακοσίαις. ἔργον δὲ κατὰ γοῦν τὴν θάλατταν οὐδὲν ὑπ' αὐτῶν ἐπράχθη τῆς δυνάμεως ἄξιον, ἀλλ' εὐθὺς εἰς τὴν γῆν ἀποστρέφοντες ἐξέπιπτον οἱ πρῶτοι καὶ κατέφευγον εἰς τὸ πεζὸν ἐγγὺς παρατεταγμένον, οἱ δὲ καταλαμβανόμενοι διεφθείροντο μετὰ τῶν νεῶν. ᾧ καὶ δῆλόν ἐστιν, ὅτι πάμπολλαί τινες αἱ πεπληρωμέναι τοῖς βαρβάροις νῆες ἦσαν, ὅτε πολλῶν μέν, ὡς εἰκός, ἐκφυγουσῶν, πολλῶν δὲ συντριβεισῶν, ὅμως αἰχμαλώτους διακοσίας ἔλαβον οἱ Ἀθηναῖοι. (13) τῶν δὲ πεζῶν ἐπικαταβάντων πρὸς τὴν θάλασσαν μέγα μὲν ἔργον ἐφαίνετο τῷ Κίμωνι τὸ βιάζεσθαι τὴν ἀπόβασιν καὶ κεκμηκότας ἀκμῆσι καὶ πολλαπλασίοις ἐπάγειν τοὺς Ἕλληνας, ὅμως δὲ ῥώμῃ καὶ φρονήματι τοῦ κρατεῖν ὁρῶν ἐπηρμένους καὶ προθύμους ὁμόσε χωρεῖν τοῖς βαρβάροις, ἀπεβίβαζε τοὺς ὁπλίτας ἔτι θερμοὺς τῷ κατὰ τὴν ναυμαχίαν ἀγῶνι μετὰ κραυγῆς καὶ δρόμου προσφερομένους. ὑποστάντων δὲ τῶν Περσῶν καὶ δεξαμένων οὐκ ἀγεννῶς κρατερὰ μάχη συνέστη· καὶ τῶν Ἀθηναίων ἄνδρες ἀγαθοὶ καὶ τοῖς ἀξιώμασι πρῶτοι καὶ διαπρεπεῖς ἔπεσον. πολλῷ δ' ἀγῶνι τρεψάμενοι τοὺς βαρβάρους ἔκτεινον, εἶτα ᾗρουν αὐτούς τε καὶ σκηνὰς παντοδαπῶν χρημάτων γεμούσας. Κίμων δ' ὥσπερ ἀθλητὴς δεινὸς ἡμέρᾳ μιᾷ δύο καθῃρηκὼς ἀγωνίσματα, καὶ τὸ μὲν ἐν Σαλαμῖνι πεζομαχίᾳ, τὸ δ' ἐν Πλαταιαῖς ναυμαχίᾳ παρεληλυθὼς τρόπαιον, ἐπηγωνίσατο ταῖς νίκαις, καὶ τὰς ὀγδοήκοντα Φοινίσσας τριήρεις, αἳ

τῆς μάχης ἀπελείφθησαν, Ὕδρῳ προσβεβληκέναι πυθόμενος διὰ τάχους ἔπλευσεν, οὐδὲν εἰδότων βέβαιον οὔπω περὶ τῆς μείζονος δυνάμεως τῶν στρατηγῶν, ἀλλὰ δυσπίστως ἔτι καὶ μετεώρως ἐχόντων· ᾗ καὶ μᾶλλον ἐκπλαγέντες ἀπώλεσαν τὰς ναῦς ἁπάσας, καὶ τῶν ἀνδρῶν οἱ πλεῖστοι συνδιεφθάρησαν.

44. Corn. Nep. *Cim.* ii. 2: Idem iterum *imperator* apud Mycalen Cypriorum et Phoenicum ducentarum navium classem devictam cepit (3) eodemque die pari fortuna in terra usus est. namque hostium navibus captis statim ex classe copias suas eduxit barbarorumque maximam vim uno concursu prostravit.

45. Lycurg. *in Leocr.* 72: Ἐπ' Εὐρυμέδοντι δὲ καὶ πεζομαχοῦντες καὶ ναυμαχοῦντες ἐνίκησαν, ἑκατὸν δὲ τριήρεις τῶν βαρβάρων αἰχμαλώτους ἔλαβον, ἅπασαν δὲ τὴν Ἀσίαν κακῶς ποιοῦντες περιέπλευσαν.

46. Diod. xi. 60. 3: Μετὰ δὲ ταῦτα μειζόνων πράξεων ἄρξασθαι διανοούμενος, κατέπλευσεν εἰς τὸν Πειραιᾶ, καὶ προσλαβόμενος πλείους τριήρεις καὶ τὴν ἄλλην χορηγίαν ἀξιόλογον παρασκευασάμενος, τότε μὲν ἐξέπλευσεν ἔχων τριήρεις διακοσίας, ὕστερον δὲ μεταπεμψάμενος παρὰ τῶν Ἰώνων καὶ τῶν ἄλλων ἁπάντων τὰς ἁπάσας εἶχε τριακοσίας. (4) πλεύσας οὖν μετὰ παντὸς τοῦ στόλου πρὸς τὴν Καρίαν, τῶν παραθαλαττίων πόλεων ὅσαι μὲν ἦσαν ἐκ τῆς Ἑλλάδος ἀπῳκισμέναι, ταύτας παραχρῆμα συνέπεισεν ἀποστῆναι τῶν Περσῶν, ὅσαι δ' ὑπῆρχον δίγλωττοι καὶ φρουρὰς ἔχουσαι Περσικάς, βίαν προσάγων ἐπολιόρκει. προσαγαγόμενος δὲ τὰς κατὰ τὴν Καρίαν πόλεις, ὁμοίως καὶ τὰς ἐν τῇ Λυκίᾳ πείσας προσελάβετο. (5) παρὰ δὲ τῶν ἀεὶ προστιθεμένων συμμάχων προσλαβόμενος ναῦς ἐπὶ πλέον ηὔξησε τὸν στόλον. οἱ δὲ Πέρσαι τὸ μὲν πεζὸν στράτευμα δι' ἑαυτῶν κατεσκεύασαν, τὸ δὲ ναυτικὸν ἤθροισαν ἔκ τε Φοινίκης καὶ Κύπρου καὶ Κιλικίας· ἐστρατήγει δὲ τῶν Περσικῶν δυνάμεων Τιθραύστης, υἱὸς ὢν Ξέρξου νόθος. (6) Κίμων δὲ πυνθανόμενος τὸν στόλον τῶν Περσῶν διατρίβειν περὶ τὴν Κύπρον, καὶ πλεύσας ἐπὶ τοὺς βαρβάρους, ἐναυμάχησε διακοσίαις καὶ πεντήκοντα ναυσὶ πρὸς τριακοσίας καὶ τετταράκοντα. γενομένου δ' ἀγῶνος ἰσχυροῦ καὶ τῶν στόλων ἀμφοτέρων λαμπρῶς ἀγωνιζομένων, τὸ τελευταῖον ἐνίκων οἱ Ἀθηναῖοι, καὶ πολλὰς μὲν τῶν ἐναντίων ναῦς διέφθειραν, πλείους δὲ τῶν ἑκατὸν σὺν αὐτοῖς τοῖς ἀνδράσιν εἷλον. (7) τῶν δὲ λοιπῶν νεῶν καταφυγουσῶν εἰς τὴν Κύπρον, οἱ μὲν ἐν αὐταῖς ἄνδρες εἰς τὴν

γῆν ἀπεχώρησαν, αἱ δὲ νῆες κεναὶ τῶν βοηθούντων οὖσαι τοῖς πολεμίοις ἐγενήθησαν ὑποχείριοι.

(61) Μετὰ δὲ ταῦτα ὁ μὲν Κίμων οὐκ ἀρκεσθεὶς τηλικαύτῃ νίκῃ παραχρῆμα παντὶ τῷ στόλῳ προσκατῆρεν ἐπὶ τὸ πεζὸν τῶν Περσῶν στρατόπεδον, ὁ σης τῆς παρεμβολῆς παρὰ τὸν Εὐρυμέδοντα ποταμόν. βουλόμενος δὲ καταστρατηγῆσαι τοὺς βαρβάρους, ἐνεβίβασεν εἰς τὰς αἰχμαλωτίδας ναῦς τῶν ἰδίων τοὺς ἀρίστους, δοὺς τιάρας καὶ τὴν ἄλλην κατασκευὴν περιθεὶς Περσικήν. (2) οἱ δὲ βάρβαροι προσπλέοντος ἄρτι τοῦ στόλου ταῖς Περσικαῖς ναυσὶ καὶ παρασκευαῖς ψευσθέντες ὑπέλαβον τὰς ἰδίας τριήρεις εἶναι. διόπερ οὗτοι μὲν προσεδέξαντο τοὺς Ἀθηναίους ὡς φίλους ὄντας, ὁ δὲ Κίμων ἤδη νυκτὸς ἐπιγενομένης ἐκβιβάσας τοὺς στρατιώτας, καὶ προσδεχθεὶς ὡς φίλος ὑπ' αὐτῶν, εἰσέπεσεν εἰς τὴν στρατοπεδείαν τῶν βαρβάρων. (3) ταραχῆς δὲ μεγάλης γενομένης παρὰ τοῖς Πέρσαις, οἱ μὲν περὶ τὸν Κίμωνα πάντας τοὺς ἐντυγχάνοντας ἔκτειναν, καὶ τὸν μὲν στρατηγὸν τῶν βαρβάρων τὸν ἕτερον Φερενδάτην, ἀδελφιδοῦν τοῦ βασιλέως, ἐν τῇ σκηνῇ καταλαβόντες ἐφόνευσαν, τῶν δ' ἄλλων οὓς μὲν ἔκτεινον, οὓς δὲ κατετραυμάτιζον, πάντας δὲ διὰ τὸ παράδοξον τῆς ἐπιθέσεως φεύγειν ἠνάγκασαν, καθόλου δ' ἔκπληξις ἅμα καὶ ἄγνοια τοιαύτη κατεῖχε τοὺς Πέρσας, ὥσθ' οἱ πλείους τοὺς ἐπιτιθεμένους αὐτοῖς οἵτινες ἦσαν οὐκ ἐγίνωσκον. (4) τοὺς μὲν γὰρ Ἕλληνας οὐχ ὑπελάμβανον ἥκειν πρὸς αὐτοὺς μετὰ δυνάμεως, τὸ σύνολον μηδ' ἔχειν αὐτοὺς πεζὴν στρατιὰν πεπεισμένοι· τοὺς δὲ Πισίδας, ὄντας ὁμόρους καὶ τὰ πρὸς αὐτοὺς ἀλλοτρίως ἔχοντας, ὑπελάμβανον ἥκειν μετὰ δυνάμεως. διὸ καὶ νομίσαντες ἀπὸ τῆς ἠπείρου τὴν ἐπιφορὰν εἶναι τῶν πολεμίων, πρὸς τὰς ναῦς ὡς πρὸς φιλίας ἔφευγον. (5) τῆς δὲ νυκτὸς οὔσης ἀσελήνου καὶ σκοτεινῆς συνέβαινε τὴν ἄγνοιαν πολὺ μᾶλλον αὔξεσθαι καὶ μηδένα τἀληθὲς δύνασθαι ἰδεῖν. (6) διὸ καὶ πολλοῦ φόνου γενομένου διὰ τὴν ἀταξίαν τῶν βαρβάρων, ὁ μὲν Κίμων προειρηκὼς τοῖς στρατιώταις πρὸς τὸν ἀρθησόμενον πυρσὸν συντρέχειν, ἦρε πρὸς ταῖς ναυσὶ σύσσημον, εὐλαβούμενος μὴ διεσπαρμένων τῶν στρατιωτῶν καὶ πρὸς ἁρπαγὴν ὁρμησάντων γένηταί τι παράλογον. (7) πάντων δὲ πρὸς τὸν πυρσὸν ἀθροισθέντων καὶ παυσαμένων τῆς ἁρπαγῆς, τότε μὲν εἰς τὰς ναῦς ἀπεχώρησαν, τῇ δ' ὑστεραίᾳ τρόπαιον στήσαντες ἀπέπλευσαν εἰς τὴν Κύπρον, νενικηκότες δύο καλλίστας νίκας, τὴν μὲν κατὰ γῆν, τὴν δὲ κατὰ θάλατταν· οὐδέπω γὰρ μνημονεύονται τοιαῦται καὶ τηλικαῦται πράξεις γενέσθαι κατὰ τὴν αὐτὴν ἡμέραν καὶ ναυτικῷ καὶ πεζῷ στρατοπέδῳ.

(62) Κίμων δὲ διὰ τῆς ἰδίας στρατηγίας καὶ ἀρετῆς μεγάλα κατωρθωκώς, περιβόητον ἔσχε τὴν δόξαν οὐ μόνον παρὰ τοῖς πολίταις ἀλλὰ καὶ παρὰ τοῖς ἄλλοις Ἕλλησιν. αἰχμαλώτους γὰρ εἰλήφει [τριήρεις] τριακοσίας καὶ τετταράκοντα ναῦς, ἄνδρας δὲ ὑπὲρ τοὺς δισμυρίους, χρημάτων δὲ πλῆθος ἀξιόλογον. (2) οἱ δὲ Πέρσαι τηλικούτοις ἐλαττώμασι περιπεπτωκότες ἄλλας τριήρεις πλείους, κατεσκεύασαν, φοβούμενοι τὴν τῶν Ἀθηναίων αὔξησιν. ἀπὸ γὰρ τούτων τῶν χρόνων ἡ πόλις τῶν Ἀθηναίων πολλὴν ἐπίδοσιν ἐλάμβανε, χρημάτων τε πλήθει κατασκευασθεῖτα καὶ δόξης μεγάλης ἐν ἀνδρείᾳ καὶ στρατηγίᾳ τυχοῦσα. (3) ὁ δὲ δῆμος τῶν Ἀθηναίων δεκάτην ἐξελόμενος ἐκ τῶν λαφύρων ἀνέθηκε τῷ θεῷ, καὶ τὴν ἐπιγραφὴν ἐπὶ τὸ κατασκευασθὲν ἀνάθημα ἐνέγραψε τήνδε,

ἐξ οὗ γ' Εὐρώπην Ἀσίας δίχα πόντος ἔνειμε,
καὶ πόλιας θνητῶν θοῦρος Ἄρης ἐπέχει,
οὐδέν πω τοιοῦτον ἐπιχθονίων γένετ' ἀνδρῶν
ἔργον ἐν ἠπείρῳ καὶ κατὰ πόντον ἅμα.
οἵδε γὰρ ἐν Κύπρῳ Μήδους πολλοὺς ὀλέσαντες,
Φοινίκων ἑκατὸν ναῦς ἕλον ἐν πελάγει,
ἀνδρῶν πληθούσας, μέγα δ' ἔστενεν Ἀσὶς ὑπ' αὐτῶν
πληγεῖσ' ἀμφοτέραις χερσί, κράτει πολέμου.

Ταῦτα μὲν οὖν ἐπράχθη κατὰ τοῦτον τὸν ἐνιαυτόν.

47. Aristod. xi. 2 (*F. H. G.* v. p. 13): Κίμωνος δὲ τοῦ Μιλτιάδου στρατηγοῦντος ἀνέπλευσαν ἐπὶ τὴν Παμφυλίαν κατὰ τὸν λεγόμενον Εὐρυμέδοντα ποταμόν, καὶ ἐναυμάχησαν Φοίνιξι καὶ Πέρσαις, καὶ λαμπρὰ ἔργα ἐπεδείξαντο, ἑκατόν τε ναῦς ἑλόντες αὐτάνδρους ἐπεζομάχησαν, καὶ δύο τρόπαια ἔστησαν, τὸ μὲν κατὰ γῆν, τὸ δὲ κατὰ θάλατταν.

48. Eusebius (*Sync.* 470. 7): Κίμων ἐπ' Εὐρυμέδοντι Πέρσας ἐνίκα ναυμαχίᾳ καὶ πεζομαχίᾳ. καὶ ὁ Μηδικὸς πόλεμος ἐπούσατο διὰ φιβάλεις ἰσχάδας συστὰς Πέρσαις καὶ Ἀθηναίοις καὶ πᾶσιν Ἕλλησιν ἀπ' αὐτοῦ. Φιβαλεῖς δὲ δῆμος τῆς Ἀττικῆς. *Hieron. Ol.* 79, 4: Cimon iuxta Eurymedontem Persas navali pedestrique certamine superat et Medicum bellum conquiescit. *Vers. Arm.* Cimon iuxta fluvium Eurimedontem et Persas navali proelio vincebat, et Medicum bellum cessabat (sedebatur).

49. Polyaenus i. 34: Κίμων ἐπ' Εὐρυμέδοντι ποταμῷ νικᾷ τοὺς βασιλέως σατράπας καὶ πολλὰ σκάφη βαρβαρικὰ ἑλὼν ἐς ταῦτα τοὺς Ἕλληνας ἐμβῆναι κελεύει καὶ στολὰς ἐνδῦναι Μηδικὰς καὶ πλεῖν ἐπὶ

Κύπρου. Κύπριοι τῇ ὄψει τοῦ βαρβαρικοῦ σχήματος ἐξαπατώμενοι τὸν στόλον ὡς φίλιον ὑποδέχονται· οἱ δὲ ἀποβάντες καὶ σφόδρα γε ἀντὶ βαρβάρων Ἕλληνες ἐφάνησαν καὶ Κυπρίους ἐνίκησαν μείζω τὴν ἔκπληξιν τῆς δυνάμεως ἔχοντες.

50. Frontinus, *Strat.* ii. 9. 10: Cimon dux Atheniensium, victa classe Persarum apud insulam Cypron, milites suos captivis armis induit et eisdem barbarorum navibus ad hostem navigavit in Pamphyliam apud flumen Eurymedonta. Persae, qui et navigia et habitum superstantium adgnoscerent, nihil caverunt: subito itaque oppressi eodem die et navali et pedestri proelio victi sunt.

51. Suidas Κίμων, Μιλτιάδου, ἐπὶ τοὺς σὺν Θεμιστοκλεῖ κατελθόντας βαρβάρους ἐστρατήγησε, καὶ πλεύσας εἰς Κύπρον καὶ Παμφυλίαν ἐπολέμησε, καὶ ἐπ' Εὐρυμέδοντι ποταμῷ ναυσὶ καὶ πεζῷ νικᾷ ἐπὶ τῆς αὐτῆς ἡμέρας.

52. Paus. x. 15. 4: Τὸν δὲ φοίνικα ἀνέθεσαν Ἀθηναῖοι τὸν χαλκοῦν, καὶ αὐτὸν καὶ Ἀθηνᾶς ἄγαλμα ἐπίχρυσον ἐπὶ τῷ φοίνικι, ἀπὸ ἔργων ὧν ἐπ' Εὐρυμέδοντι ἐν ἡμέρᾳ τῇ αὐτῇ τὸ μὲν πεζῇ, τὸ δὲ ναυσὶν ἐν τῷ ποταμῷ κατώρθωσαν. τούτου τοῦ ἀγάλματος ἐνιαχοῦ τὸν ἐπ' αὐτῷ χρυσὸν ἐθεώμην λελυμασμένον. ἐγὼ μὲν δὴ τὸ ἔγκλημα ἐς κακούργους τε ἦγον καὶ φῶρας ἀνθρώπους· Κλειτόδημος δέ, ὁπόσοι τὰ Ἀθηναίων ἐπιχώρια ἔγραψαν ὁ ἀρχαιότατος, οὗτος ἐν τῷ λόγῳ φησὶ τῷ Ἀττικῷ, ὅτε Ἀθηναῖοι παρεσκευάζοντο ἐπὶ Σικελίᾳ τὸν στόλον, ὡς ἔθνος τι ἄπειρον κοράκων κατῆρε τότε ἐς Δελφούς, καὶ περιέκοπτόν τε τοῦ ἀγάλματος τούτου καὶ ἀπέρρησσον τοῖς ῥάμφεσιν ἀπ' αὐτοῦ τὸν χρυσόν· λέγει δὲ καὶ ὡς τὸ δόρυ καὶ τὰς γλαῦκας καὶ ὅσος καρπὸς ἐπὶ τῷ φοίνικι ἐπεποίητο ἐς μίμησιν τῆς ὀπώρας, κατακλάσαιεν καὶ ταῦτα οἱ κόρακες.

53. Ael. Arist. ὑπ. τ. τ. 156 J. (ii. p. 209 Dind.): Ἐπὶ δὲ Εὐρυμέδοντι ποταμῷ ναυμαχίας καὶ πεζομαχίας μνημεῖα ἔστησεν ἀμφότερα ἡμέρᾳ μιᾷ νικῶν. ὥστε τοῖς προτέροις ἔργοις ἐκπεπληγμένων τῶν ποιητῶν τοῖς ὅτ' ἐπῄεσαν οἱ βάρβαροι πραχθεῖσιν, ὅμως τις ὕμνησεν αὐτῶν εἰς ταῦτα ὕστερον, οὐ πάντα, ἀλλὰ μιᾶς τινος ἡμέρας ἔργα·

ἐξ οὗτ' Εὐρώπην Ἀσίας δίχα πόντος ἔκρινε
καὶ πόλιας θνητῶν θοῦρος Ἄρης ἐφέπει,
οὐδενί πω κάλλιον ἐπιχθονίων γένετ' ἀνδρῶν
ἔργον ἐν ἠπείρῳ καὶ κατὰ πόντον ὁμοῦ.

οἵδε γὰρ ἐν γαίῃ Μήδων πολλοὺς ὀλέσαντες
Φοινίκων ἑκατὸν ναῦς ἕλον ἐν πελάγει
ἀνδρῶν πληθούσας, μέγα δ' ἔστενεν Ἀσὶς ὑπ' αὐτῶν
πληγεῖσ' ἀμφοτέραις χερσὶ κράτει πολέμου.

Cf. π. τ. παραφθ. 380 J. (ii. p. 512 Dind.).

54. Anthol. Pal. vii. 296. Σιμωνίδου τοῦ Κῇου[1].

Ἐξ οὗ τ' Εὐρώπαν Ἀσίας δίχα πόντος ἔνειμε,
καὶ πόλεμον λαῶν θοῦρος Ἄρης ἐφέπει,
οὐδαμά πω κάλλιον ἐπιχθονίων γένετ' ἀνδρῶν
ἔργον ἐν ἠπείρῳ καὶ κατὰ πόντον ἅμα.
οἵδε γὰρ ἐν Κύπρῳ Μήδων πολλοὺς ὀλέσαντες
Φοινίκων ἑκατὸν ναῦς ἕλον ἐν πελάγει
ἀνδρῶν πληθούσας· μέγα δ' ἔστενεν [Ἀσὶς ὑπ' αὐτῶν
πληγεῖσ' ἀμφοτέραις χερσὶ κράτει πολέμου.

Lykian Tribute.

55. *C. I. A.* i. 234. (iii.) 31. See **II. 9**.

Phaselis.

56. *C. I. A.* i. 226. (iii.) 5 b. See **II. 1.**
C. I. A. i. 228. (i.) 9. See **II. 3.**
C. I. A. i. 229. (i.) 1. See **II. 4.**
C. I. A. i. 230 fr. 25, (ii.) 12. See **II. 5.**
C. I. A. i. 231. (iii.) 24. See **II. 6.**
C. I. A. i. 244. (i.) 41. See **II. 19.**

Revolt of Thasos.

57. Thuc. i. 100. 2; 101. 1, 3.

58. Diod. xi. 70: Ἐπ' ἄρχοντος δ' Ἀθήνησιν Ἀρχεδημίδου . . . ὀλυμπιὰς δ' ἤχθη ἑβδομηκοστὴ καὶ ἑνάτη, καθ' ἣν ἐνίκα στάδιον Ξενοφῶν Κορίνθιος. ἐπὶ δὲ τούτων ἀποστάντες Θάσιοι ἀπὸ Ἀθηναίων, μετάλλων ἀμφισβητοῦντες, ἐκπολιορκηθέντες ὑπὸ τῶν Ἀθηναίων, ἠναγκάσθησαν πάλιν ὑπ' ἐκείνους τάττεσθαι.

59. Plut. *Cim.* 14: Ἐκ δὲ τούτου Θασίους μὲν ἀποστάντας Ἀθηναίων καταναυμαχήσας τρεῖς καὶ τριάκοντα ναῦς ἔλαβε καὶ τὴν

[1] Lemma Σ. τοῦ Κῇου, εἰς τοὺς μετὰ Κίμωνος στρατευσαμένους ἐν Κύπρῳ Ἀθηναίους, ὅτε τὰς ρ' ναῦς τῶν Φοινίκων ἔλαβεν.

πόλιν ἐξεπολιόρκησε καὶ τὰ χρυσεῖα τὰ πέραν Ἀθηναίοις προσεκτήσατο καὶ χώραν, ἧς ἐπῆρχον Θάσιοι. παρέλαβεν. ἐκεῖθεν δὲ ῥᾳδίως ἐπιβῆναι Μακεδονίας καὶ πολλὴν ἀποτεμέσθαι παρασχόν, ὡς ἐδόκει, μὴ θελήσας αἰτίαν ἔσχε δώροις ὑπὸ τοῦ βασιλέως Ἀλεξάνδρου συμπεπεῖσθαι, καὶ δίκην ἔφυγε τῶν ἐχθρῶν συστάντων ἐπ' αὐτόν.

60. Corn. Nep. *Cim.* ii. 5. Thasios opulentia fretos suo adventu fregit.

Thasian Tribute.

61. *C. I. A.* i. 226. (iv.) 14. See **II. 1.**
C. I. A. i. 228. (v.) 20. See **II. 3.**
C. I. A. i. 231. (v.) 9. See **II. 6.**
C. I. A. i. 236. (iii.) 15. See **II. 11.**
C. I. A. i. 242. (vi.) 7. See **II. 17.**

62. *C. I. A.* i. 259 (Ol. 88. 4?); ii. 9: XXX Θάσιοι.

The Disaster of Enneu Hodoi.

63. Thuc. i. 100. 3; iv. 102. 2.

64. Diod. xi. 70. 5: Ἅμα δὲ τούτοις πραττομένοις Ἀθηναῖοι θαλαττοκρατοῦντες εἰς Ἀμφίπολιν ἐξέπεμψαν οἰκήτορας μυρίους, οὓς μὲν ἐκ τῶν πολιτῶν, οὓς δ' ἐκ τῶν συμμάχων καταλέξαντες, καὶ τὴν χώραν κατακληρουχήσαντες μέχρι μέν τινος ἐκράτουν τῶν Θρᾳκῶν, ὕστερον δὲ αὐτῶν ἀναβάντων εἰς Θρᾴκην συνέβη πάντας τοὺς εἰσβαλόντας εἰς τὴν χώραν τῶν Θρᾳκῶν ὑπὸ τῶν Ἠδωνῶν καλουμένων διαφθαρῆναι.

65. Diod. xii. 68. 1: Ταύτην δὲ τὴν πόλιν πρότερον μὲν ἐπεχείρησεν οἰκίζειν Ἀρισταγόρας ὁ Μιλήσιος, φεύγων Δαρεῖον τὸν βασιλέα τῶν Περσῶν· (2) ἐκείνου δὲ τελευτήσαντος, καὶ τῶν οἰκητόρων ἐκπεσόντων ὑπὸ Θρᾳκῶν τῶν ὀνομαζομένων Ἠδωνῶν, μετὰ ταῦτα ἔτεσι δυσὶ πρὸς τοῖς τριάκοντα Ἀθηναῖοι μυρίους οἰκήτορας εἰς αὐτὴν ἐξέπεμψαν. ὁμοίως δὲ καὶ τούτων ὑπὸ Θρᾳκῶν διαφθαρέντων περὶ Δράβησκον, διαλιπόντες ἔτη δύο πάλιν ἀνεκτήσαντο τὴν πόλιν Ἄγνωνος ἡγουμένου.

66. Hdt. ix. 75. Cf. Thuc. i. 51. 4. *C. I. A.* i. 179, vv. 18, 19. Platon. Com. *Fr.* 64 (Kock, i. p. 618).

67. Isocr. 8 *de Pace*, 86: Ἐν Δάτῳ δὲ μυρίους ὁπλίτας αὐτῶν καὶ τῶν συμμάχων ἀπώλεσαν.

Schol. Aesch. 2 *de fals. leg.* 34. See below **278.**

68. Corn. Nep. *Cim.* ii. 2: Oppidum Amphipolim constituit, eoque decem millia Atheniensium in coloniam misit.

69. Paus. i. 29. 4: Ἔστι δὲ καὶ πᾶσι μνήματα Ἀθηναίοις ὁπόσοις ἀποθανεῖν συνέπεσεν ἔν τε ναυμαχίαις καὶ ἐν μάχαις πεζαῖς, πλὴν ὅσοι Μαραθῶνι αὐτῶν ἠγωνίσαντο· τούτοις γὰρ κατὰ χώραν εἰσὶν οἱ τάφοι δι' ἀνδραγαθίαν· οἱ δὲ ἄλλοι κατὰ τὴν ὁδὸν κεῖνται τὴν ἐς Ἀκαδημίαν, καὶ σφῶν ἑστᾶσιν ἐπὶ τοῖς τάφοις στῆλαι τὰ ὀνόματα καὶ τὸν δῆμον ἑκάστου λέγουσαι. πρῶτοι δὲ ἐτάφησαν οὓς ἐν Θρᾴκῃ ποτὲ ἐπικρατοῦντας μέχρι Δραβήσκου τῆς χώρας Ἠδωνοὶ φονεύουσιν ἀνέλπιστοι ἐπιθέμενοι· λέγεται δὲ καὶ ὡς κεραυνοὶ πέσοιεν ἐπ' αὐτούς. (5) στρατηγοὶ δὲ ἄλλοι τε ἦσαν καὶ Λέαγρος, ᾧ μάλιστα ἐπετέτραπτο ἡ δύναμις, καὶ Δεκελεὺς Σωφάνης, ὃς τὸν Ἀργεῖόν ποτε πένταθλον Νεμείων ἀνῃρημένον νίκην ἀπέκτεινεν Εὐρυβάτην, βοηθοῦντα Αἰγινήταις.

The First Peloponneso-Attic War.

Breach with Sparta and Alliance with Argos and Thessaly.

70. Thuc. i. 102. 3, 4.
Paus. iv. 24. 7. See below **VII. 66**.
Paus. i. 29. 9. See below **VII. 72**.

Athenian relations with Argos.

Allusions by Aischylos.

71. *Hypoth. Aesch. Agam.*: Ἐδιδάχθη τὸ δρᾶμα ἐπὶ ἄρχοντος Φιλοκλέους ὀλυμπιάδι κῃ (ὀγδοηκοστῇ Meursius) ἔτει β̄. πρῶτος Αἰσχύλος Ἀγαμέμνονι, Χοηφόροις, Εὐμενίσι, Πρωτεῖ σατυρικῷ.

72. Aesch. *Eum.* 864:

Θυραῖος ἔστω πόλεμος, οὐ μόλις παρών,
ἐν ᾧ τις ἔσται δεινὸς εὐκλείας ἔρως.

73. *Ibid.* 287:

ΟΡ. Καὶ νῦν ἀφ' ἁγνοῦ στόματος εὐφήμως καλῶ
χώρας ἄνασσαν τῆσδ' Ἀθηναίαν ἐμοὶ
μολεῖν ἀρωγόν· κτήσεται δ' ἄνευ δορὸς
αὐτόν τε καὶ γῆν καὶ τὸν Ἀργεῖον λεών,
πιστὸν δικαίως ἐς τὸ πᾶν τε σύμμαχον.

Cf. *Ibid.* 667–673; 762–774; *Agam.* 449–455; 638–645; 799–804.

Breach with Korinth.

Naupaktos and the Messenians.

See **VII. 80-82.**

Megara joins the Athenians.

74. Thuc. i. 103. 4.
Plut. *Cim.* 17. See below **VII. 65.**

75. Diod. xi. 79: Τοῦ δ' ἐνιαυσίου χρόνου διεληλυθότος Ἀθήνησι μὲν ἦρχε Βίων, . . . ἐπὶ δὲ τούτων Κορινθίοις καὶ Μεγαρεῦσι περὶ χώρας ὁμόρου γενομένης ἀμφισβητήσεως, εἰς πόλεμον αἱ πόλεις ἐνέπεσον. (2) τὸ μὲν οὖν πρῶτον τὴν χώραν ἀλλήλων διετέλουν λεηλατοῦντες καὶ κατ' ὀλίγους συμπλοκὰς [καὶ μάχας μικρὰς] ποιούμενοι· αὐξομένης δὲ τῆς διαφορᾶς οἱ Μεγαρεῖς ἀεὶ μᾶλλον ἐλαττούμενοι καὶ τοὺς Κορινθίους φοβούμενοι, συμμάχους ἐποιήσαντο τοὺς Ἀθηναίους.

Halieis and Kekryphaleia.

76. Thuc. i. 105. 1. See also Hicks, *Gk. Hist. Inscr.* no. 20.
[Note: *Halieis hostile to Argos.* See **VII. 30, 31.**]

77. Justin. iii. 6: (5) Sed nec Lacedaemonii quievere, qui cum Messeniorum bello occupati essent, Peloponnenses inmisere, qui bellum Atheniensibus facerent. (6) parvae tunc temporis classe in Aegyptum missa vires Atheniensibus erant. Itaque navali praelio dimicantes facile superantur.

78. Diod. xi. 78: Τοῦ δ' ἐνιαυσίου χρόνου διεληλυθότος Ἀθήνησι μὲν ἦν ἄρχων Φιλοκλῆς . . . ἐπὶ δὲ τούτων Κορινθίοις καὶ Ἐπιδαυρίοις πρὸς Ἀθηναίους ἐνστάντος πολέμου, ἐστράτευσαν ἐπ' αὐτοὺς Ἀθηναῖοι, καὶ γενομένης μάχης ἰσχυρᾶς ἐνίκησαν Ἀθηναῖοι. (2) μεγάλῳ δὲ στόλῳ καταπλεύσαντες πρὸς τοὺς ὀνομαζομένους Ἁλιεῖς, ἀνέβησαν εἰς τὴν Πελοπόννησον, καὶ τῶν πολεμίων ἀνεῖλον οὐκ ὀλίγους. συστραφέντων δὲ τῶν Πελοποννησίων καὶ δύναμιν ἀξιόλογον ἀθροισάντων, συνέστη μάχη πρὸς τοὺς Ἀθηναίους περὶ τὴν ὀνομαζομένην Κεκρυφάλειαν, καθ' ἣν πάλιν ἐνίκησαν Ἀθηναῖοι.

79. Hdt. vii. 137.

80. *C. I. A.* i. 433; Hicks, no. 19: Ἐρεχθείδος [ροίδε ἐν τοὶ πολέμοι ἀπέθανον ἐν Κύπροι ἐν Αἰγ[ύπ]τοι ἐν Φοινίκει ἐν Ἀλιεῦσιν ἐν Αἰγίνει Μεγαρῶ[ι τῶ αὐτῶ ἐνιαυτῶ. The names follow.

Letters ΔΑΡΣΟ

Aigina.

81. Thuc. i. 105. 2–4; 108. 4.

82. Diod. xi. 70: Ἐπ' ἄρχοντος δ' Ἀθήνησιν Ἀρχεδημίδου . . . ὀλυμπιὰς δ' ἤχθη ἑβδομηκοστὴ καὶ ἑνάτη, καθ' ἣν ἐνίκα στάδιον Ξενοφῶν Κορίνθιος . . . (2) Αἰγινήτας ἀποστάντας Ἀθηναῖοι χειρωσάμενοι τὴν Αἴγιναν πολιορκεῖν ἐπεχείρησαν· αὕτη γὰρ ἡ πόλις τοῖς κατὰ θάλατταν ἀγῶσι πολλάκις εὐημεροῦσα φρονήματός τε πλήρης ἦν καὶ χρημάτων καὶ τριηρῶν εὐπορεῖτο, καὶ τὸ σύνολον ἀλλοτρίως ἀεὶ διέκειτο πρὸς Ἀθηναίους. (3) διόπερ στρατεύσαντες ἐπ' αὐτὴν τὴν χώραν ἐδῄωσαν, καὶ τὴν Αἴγιναν πολιορκοῦντες ἔσπευδον ἑλεῖν κατὰ κράτος.

83. *Ibid.* 78. 3: Τοιούτων δὲ εὐημερημάτων αὐτοῖς γενομένων, τοὺς Αἰγινήτας ὁρῶντες πεφρονηματισμένους μὲν ταῖς προγεγενημέναις πράξεσιν, ἀλλοτρίως δὲ ἔχοντας πρὸς αὐτούς, ἔγνωσαν καταπολεμῆσαι. (4) διὸ καὶ στόλον ἐπ' αὐτοὺς ἀξιόλογον ἀποστειλάντων τῶν Ἀθηναίων, οἱ τὴν Αἴγιναν κατοικοῦντες, μεγάλην ἐμπειρίαν ἔχοντες καὶ δόξαν τῶν κατὰ θάλατταν ἀγώνων, οὐ κατεπλάγησαν τὴν ὑπεροχὴν τῶν Ἀθηναίων, ἔχοντες δὲ τριήρεις ἱκανὰς καὶ προσκατασκευάσαντες ἑτέρας, ἐναυμάχησαν, καὶ λειφθέντες ἀπέβαλον τριήρεις ἑβδομήκοντα· συντριβέντες δὲ τοῖς φρονήμασι διὰ τὸ μέγεθος τῆς συμφορᾶς, ἠναγκάσθησαν εἰς τὴν Ἀθηναίων συντέλειαν καταταχθῆναι. ταῦτα μὲν οὖν Λεωκράτης ὁ στρατηγὸς κατεπράξατο τοῖς Ἀθηναίοις, τοὺς πάντας διαπολεμήσας μῆνας ἑνιέα πρὸς τοὺς Αἰγινήτας.

84. Lysias 2 *Epitaph.* 48: Ὑστέρῳ δὲ χρόνῳ Ἑλληνικοῦ πολέμου καταστάντος διὰ ζῆλον τῶν γεγενημένων καὶ φθόνον τῶν πεπραγμένων, μέγα μὲν ἅπαντες φρονοῦντες, μικρῶν δ' ἐγκλημάτων ἕκαστοι δεόμενοι, ναυμαχίας Ἀθηναίοις πρὸς Αἰγινήτας καὶ τοὺς ἐκείνων συμμάχους γενομένης ἑβδομήκοντα τριήρεις αὐτῶν ἐλάμβανον.

C. I. A. i. 433. See above **80.**

Athenian Dedications.

85. Dittenberger, *Syll. Inscr. Gr.* 4; Hicks, no. 20: Ἀθεναῖοι ἀνέθεσαν τὲν στοὰν κ[α]ὶ τὰ ὅπλ[α κ]αὶ τὰκροτέρια ἑλόντες τὸν πο[λεμίο]ν.

86. Paus. x. 11. 6: Ὠκοδόμησαν δὲ καὶ Ἀθηναῖοι στοὰν ἀπὸ χρημάτων ἃ ἐν τῷ πολέμῳ σφίσιν ἐγένετο ἀπό τε Πελοποννησίων καὶ ὅσοι Πελοποννησίοις ἦσαν τοῦ Ἑλληνικοῦ σύμμαχοι. ἀνάκειται δὲ καὶ πλοίων τὰ ἄκρα κοσμήματα καὶ ἀσπίδες χαλκαῖ· τὸ δὲ ἐπίγραμμα τὸ ἐπ' αὐτοῖς ἀριθμεῖ τὰς πόλεις ἀφ' ὧν οἱ Ἀθηναῖοι τὰ ἀκροθίνια ἀπέστειλαν, τήν τε Ἠλείων καὶ Λακεδαιμονίων, Σικυῶνά τε καὶ Μέγαρα καὶ Πελληνέας Ἀχαιῶν, Ἀμβρακίαν τε καὶ Λευκάδα καὶ αὐτὴν Κόρινθον· γενέσθαι δὲ ἀπὸ τῶν ναυμαχιῶν τούτων καὶ θυσίαν Θησεῖ καὶ τῷ Ποσειδῶνι ἐπὶ τῷ ὀνομαζομένῳ Ῥίῳ. καί μοι φαίνεται τὸ ἐπίγραμμα ἐς Φορμίωνα τὸν Ἀσωπίχου ἔχειν καὶ ἐς τοῦ Φορμίωνος τὰ ἔργα.

Fighting in Megaris.

87. Thuc. i. 105. 3–106.

88. Diod. xi. 79. 3: Διὸ καὶ πάλιν τῶν πόλεων ἐφαμίλλων ταῖς δυνάμεσι γενομένων, καὶ τῶν Κορινθίων μετὰ Πελοποννησίων ἀξιολόγῳ δυνάμει στρατευσάντων εἰς τὴν Μεγαρικήν, Ἀθηναῖοι συμμαχίαν ἔπεμψαν τοῖς Μεγαρεῦσιν, ἧς ἡγεῖτο Μυρωνίδης, ἀνὴρ ἐπ' ἀρετῇ θαυμαζόμενος· γενομένης δὲ παρατάξεως ἰσχυρᾶς ἐπὶ πολὺν χρόνον, καὶ ταῖς ἀνδραγαθίαις ἑκατέρων ἐξισουμένων, τὸ τελευταῖον ἐνίκησαν Ἀθηναῖοι καὶ πολλοὺς ἀνεῖλον τῶν πολεμίων. (4) μετὰ δ' ὀλίγας ἡμέρας πάλιν γενομένης ἰσχυρᾶς μαχῆς ἐν τῇ λεγομένῃ Κρωλίᾳ, πάλιν ἐνίκησαν Ἀθηναῖοι.

C. I. A. i. 433. See above **80.**

Lakedaimonian Expedition to Phokis.

89. Thuc. i. 107. 2.

90. Diod. xi. 79. 4: . . . οἱ Φωκεῖς ἐνεστήσαντο πόλεμον πρὸς Δωριεῖς, τοὺς προγόνους μὲν Λακεδαιμονίων, οἰκοῦντας δὲ πόλεις τρεῖς, Κυτίνιον καὶ Βοιὸν καὶ Ἐρινεόν, κειμένας ὑπὸ τὸν λόφον τὸν ὀνομαζόμενον Παρνασσόν. (5) τὸ μὲν οὖν πρῶτον βίᾳ χειρωσάμενοι τοὺς Δωριεῖς, κατέσχον αὐτῶν τὰς πόλεις· μετὰ δὲ ταῦτα Λακεδαιμόνιοι μὲν Νικομήδην τὸν Κλεομένους ἐξέπεμψαν βοηθήσοντα τοῖς Δωριεῦσι διὰ τὴν συγγένειαν. εἶχε δ' οὗτος Λακεδαιμονίους μὲν χιλίους πεντακοσίους, παρὰ δὲ τῶν ἄλλων Πελοποννησίων μυρίους. (6) οὗτος μὲν οὖν ἐπίτροπος ὢν Πλειστώνακτος τοῦ βασιλέως παιδὸς ὄντος, μετὰ τοσαύτης δυνάμεως ἐβοήθησε τοῖς Δωριεῦσι, νικήσας δὲ τοὺς Φωκεῖς καὶ τὰς πόλεις ἀνακτησάμενος τούς τε Φωκεῖς καὶ Δωριεῖς διήλλαξεν.

The Return of the Lakedaimonians and the battle of Tanagra.

91. Thuc. i. 107. 3—108. 2.

92. Diod. xi. 80: Ἀθηναῖοι δὲ πυθόμενοι τοὺς Λακεδαιμονίους τὸν μὲν πρὸς Φωκεῖς πόλεμον καταλελυκέναι, αὐτοὺς δὲ μέλλειν τὴν εἰς οἶκον ἐπάνοδον ποιεῖσθαι, ἔγνωσαν ἐπιθέσθαι κατὰ τὴν ὁδοιπορίαν τοῖς Λακεδαιμονίοις. ἐστράτευσαν οὖν ἐπ' αὐτούς, παραλαβόντες τοὺς Ἀργείους καὶ Θετταλούς· καὶ πεντήκοντα μὲν ναυσί, στρατιώταις δὲ μυρίοις καὶ τετρακισχιλίοις ἐπιβουλεύοντες αὐτοῖς κατελάβοντο τὰς περὶ τὴν Γεράνειαν παρόδους. (2) Λακεδαιμόνιοι δὲ πυθανόμενοι τὰ κατὰ τοὺς Ἀθηναίους παρῆλθον τῆς Βοιωτίας εἰς Τάναγραν. τῶν δὲ Ἀθηναίων παραγενομένων εἰς τὴν Βοιωτίαν καὶ παρατάξεως γενομένης, ἰσχυρὰ συνέστη μάχη· καὶ τῶν μὲν Θετταλῶν μεταβαλομένων ἐν τῇ μάχῃ πρὸς τοὺς Λακεδαιμονίους, τῶν δὲ Ἀθηναίων καὶ τῶν Ἀργείων οὐδὲν ἧττον διαγωνιζομένων, ἔπεσον μὲν οὐκ ὀλίγοι παρ' ἀμφοτέροις, νυκτὸς δ' ἐπιλαβούσης διελύθησαν. (3) μετὰ δὲ ταῦτα τοῖς Ἀθηναίοις κομιζομένης ἀγορᾶς πολλῆς ἐκ τῆς Ἀττικῆς, οἱ Θετταλοὶ κρίναντες ἐπιθέσθαι ταύτῃ, τῆς ὥρας δειπνοποιηταμένοις νυκτὸς ἀπήντων τοῖς κομίζουσι τὰς ἀγοράς. (4) τῶν δὲ παραφυλαττόντων Ἀθηναίων ἀγνοούντων καὶ προσδεξαμένων τοὺς Θετταλοὺς ὡς φίλους, συνέβη [καὶ] πολλοὺς καὶ ποικίλους ἀγῶνας γενέσθαι περὶ τῆς ἀγορᾶς. τὸ μὲν γὰρ πρῶτον οἱ Θετταλοί, προσδεχθέντες ὑπὸ τῶν πολεμίων διὰ τὴν ἄγνοιαν, ἔκτεινον τοὺς ἐντυγχάνοντας, καὶ συντεταγμένοι τοῖς τεθορυβημένοις συμπλεκόμενοι πολλοὺς ἔφονον. (5) οἱ δὲ κατὰ τὴν στρατοπεδείαν ὄντες Ἀθηναῖοι πυθόμενοι τὴν τῶν Θετταλῶν ἐπίθεσιν, ἦκον κατὰ σπουδήν, καὶ τοὺς Θετταλοὺς ἐξ ἐφόδου τρεψάμενοι πολὺν ἐποίουν φόνον. (6) ἐπιβοηθησάντων δὲ τῶν Λακεδαιμονίων τοῖς Θετταλοῖς συντεταγμένῃ τῇ δυνάμει, καὶ τοῖς στρατοπέδοις ὅλοις γενομένης παρατάξεως, συνέβη διὰ τὴν γενομένην φιλοτιμίαν πολλοὺς παρ' ἀμφοτέροις ἀναιρεθῆναι. τέλος δὲ τῆς μάχης ἀμφίδοξον λαβούσης τὸ τέλος, συνέβη τούς τε Λακεδαιμονίους ἀμφισβητῆσαι περὶ τῆς νίκης καὶ τοὺς Ἀθηναίους. τότε μὲν οὖν ἐπιλαβούσης νυκτὸς καὶ τῆς νίκης ἀμφιδόξου γενομένης, διεπρεσβεύοντο πρὸς ἀλλήλους καὶ τετραμηνιαίους σπονδὰς ἐποιήσαντο.

Plut. *Cim.* 17; *Per.* 10. See below **102, 103.**

93. Paus. i. 29. 9: Ὕστερον δὲ μελλούσης Ἀθηναίων ἐν Ταναγρᾳ γίνεσθαι πρὸς Βοιωτοὺς καὶ Λακεδαιμονίους μάχης ἀφίκοντο

Ἀθηναίοις Ἀργεῖοι βοηθοῦντες· καὶ παραυτίκα μὲν ἔχοντας πλέον τοὺς Ἀργείους νὺξ ἐπελθοῦσα ἀφείλετο τὸ σαφὲς τῆς νίκης, ἐς δὲ τὴν ὑστεραίαν ὑπῆρξε κρατῆσαι Λακεδαιμονίους, Θεσσαλῶν προδόντων Ἀθηναίους.

94. Paus. i. 29. 7: *Ἐνταῦθα (ἐν τῷ Κεραμεικῷ) καὶ Κλεωναῖοι κεῖνται, μετὰ Ἀργείων εἰς τὴν Ἀττικὴν ἐλθόντες.*

95. *C. I. A.* i. 441 and iv. p. 107: *Τοίδε ποκ' ἐν Ταν]άγραι Λα[κεδαιμονίοις ἐμάχοντο* vel simile quid. Vs. 2. - - *ι πένθο[ς* - - -. Followed by a list of names of the Kleonaians who fell at Tanagra in Ol. 80. 4.

Note. Boiotian contingent at Tanagra. Cf. Plat. *Alc.* i. 112 C.

96. Plat. *Menex.* 242 A–B: *Μετὰ δὲ τοῦτο γενομένου πολέμου, συνέβαλον μὲν ἐν Τανάγρᾳ ὑπὲρ τῆς Βοιωτῶν ἐλευθερίας Λακεδαιμονίοις μαχόμενοι, ἀμφισβητησίμου δὲ τῆς μάχης γενομένης, διέκρινε τὸ ὕστερον ἔργον· οἱ μὲν γὰρ ᾤχοντο ἀπιόντες, καταλείποντες [Βοιωτοὺς] οἷς ἐβοήθουν, οἱ δ' ἡμέτεροι τρίτῃ ἡμέρᾳ ἐν Οἰνοφύτοις νικήσαντες τοὺς ἀδίκως φεύγοντας δικαίως κατήγαγον.*

97. Aristod. xii. 1 (*F. H. G.* v. p. 14): *Μετὰ δὲ ταῦτα Ἑλληνικὸς πόλεμος ἐγένετο Ἀθηναίων καὶ Λακεδαιμονίων ἐν Τανάγρᾳ· καὶ οἱ μὲν Λακεδαιμόνιοι ἦσαν τὸν ἀριθμὸν μύριοι τρισχίλιοι, οἱ δὲ Ἀθηναῖοι μύριοι ἑξακισχίλιοι· καὶ νικῶσιν Ἀθηναῖοι.*

98. Aristides, *Panath.* 156 J. (Dind. i. p. 255): *Αὖθις δ' ἐπὶ Φωκέας Λακεδαιμονίων παρελθόντων ἐκέκλειστο μὲν ὁ Κρισαῖος κόλπος, ἀπήντων δ' ἐπὶ τοὺς ὅρους. χωρὶς δ' ὑπὲρ Μεγάρων ἦσαν ἐν Γερανείᾳ· ὥστε μὴ ἔχειν Λακεδαιμονίους ὅ τι χρήσονται, ἀλλ' ἀπορεῖν ἑστῶτας ἐν Βοιωτοῖς ὅποι σωθήσονται· οὕτω περιέπτυξεν αὐτοὺς ἡ πόλις. τέλος δὲ συμβάλλουσιν ἐν Τανάγρᾳ τῆς Βοιωτίας, καὶ γενομένων ἀμφοτέρων ἀνδρῶν τοῦ τολμήματος ἀξίων ἔδοξαν καθ' ἓν τοῦτο Λακεδαιμόνιοι πλέον ἐσχηκέναι, πῶς ἂν εἴποιμι εὐπρεπῶς; ὀκνῶ γὰρ εἰπεῖν ὅτι οὐκ ἀπώλοντο. καὶ γὰρ ἦν ὅρος οὗτος Ἀθηναίοις μὲν κλεῖσαι τὴν πάροδον, Λακεδαιμονίοις δὲ σωθῆναι οἴκαδε. καὶ κινδυνεύει μόνον τοῦτο τὸ ἔργον τὴν φυγὴν σύμβολον τῆς νίκης ἐσχηκέναι, ἐπεὶ τούς γε καὶ παρὰ τὴν μάχην κρείττους καὶ τοῖς ὅλοις ἄνευ πολλῶν τῶν καὶ πρότερον κρινάντων τὰ ἐφεξῆς εὐθὺς ἔδειξε. τρεῖς γάρ εἰσιν οἱ μαρτυρήσαντες παραχρῆμα Ἀθηναίων εἶναι τὴν νίκην, Ἀθηναῖοι, Λακεδαιμόνιοι, Βοιωτοί. Λακεδαιμόνιοι μὲν γὰρ ἠγάπησαν ἀναχωρήσαντες, κ.τ.λ.*

99. Hdt. ix. 35. (Tisamenos.)

100. Paus. v. 10. 4: Ἐν δὲ Ὀλυμπίᾳ λέβης ἐπίχρυσος ἐπὶ ἑκάστῳ τοῦ ὀρόφου τῷ πέρατι (τοῦ ναοῦ τοῦ Διὸς) ἐπίκειται, καὶ Νίκη κατὰ μέσον μάλιστα ἕστηκε τὸν ἀετόν, ἐπίχρυσος καὶ αὕτη· ὑπὸ δὲ τῆς Νίκης τὸ ἄγαλμα ἀσπὶς ἀνάκειται χρυσῆ, Μέδουσαν τὴν Γοργόνα ἔχουσα ἐπειργασμένην. τὸ ἐπίγραμμα δὲ τὸ ἐπὶ τῇ ἀσπίδι τούς τε ἀναθέντας δηλοῖ καὶ καθ' ἥντινα αἰτίαν ἀνέθεσαν· λέγει γὰρ δὴ οὕτω,

Ναὸς μὲν φιάλαν χρυσέαν ἔχει, ἐκ δὲ Τανάγρας
τοὶ Λακεδαιμονίοι συμμαχία τ' ἀνέθεν
δῶρον ἀπ' Ἀργείων καὶ Ἀθαναίων καὶ Ἰώνων,
τὰν δεκάταν νίκας εἵνεκα τῶ πολέμω.

ταύτης τῆς μάχης μνήμην καὶ ἐν τῇ Ἀτθίδι ἐποιησάμην συγγραφῇ, τὰ Ἀθήνησιν ἐπεξιὼν μνήματα.

101. *I. G. A.* 26 a (p. 171):

[Ναϝὸς μὲν φιάλαν χρυσέα]ν ἔχει, ἐκ δὲ [Τανάγρας
τοὶ Λακεδαιμόνιοι συμ]μαχία τ' ἀν[έθεν
δῶρον ἀπ' Ἀργείον καὶ Ἀθα]ναίον καὶ [Ἰάνου
τὰν δεκάταν νίκας εἵν]εκα τοῦ πο[λέμου]
. . . . . Κο[ρινθ]ι[ο . . . .
. . . . . ρ . . . . . .

Letters ΑΛΟ(ο)

Recall of Kimon and Truce with Sparta.

102. Plut. *Cim.* 17: Ἐν δὲ τούτῳ τῶν Λακεδαιμονίων, ὡς ἐπανήρχοντο Δελφοὺς ἀπὸ Φωκέων ἐλευθερώσαντες, ἐν Τανάγρᾳ καταστρατοπεδευσάντων Ἀθηναῖοι μὲν ἀπήντων διαμαχούμενοι, Κίμων δὲ μετὰ τῶν ὅπλων ἧκεν εἰς τὴν αὐτοῦ φυλὴν τὴν Οἰνηΐδα, πρόθυμος ὢν ἀμύνεσθαι τοὺς Λακεδαιμονίους μετὰ τῶν πολιτῶν. ἡ δὲ βουλὴ τῶν πεντακοσίων πυθομένη καὶ φοβηθεῖσα, τῶν ἐχθρῶν αὐτοῦ καταβοώντων ὡς συνταράξαι τὴν φάλαγγα βουλομένου καὶ τῇ πόλει Λακεδαιμονίους ἐπαγαγεῖν, ἀπηγόρευσε τοῖς στρατηγοῖς μὴ δέχεσθαι τὸν ἄνδρα. κἀκεῖνος μὲν ᾤχετο δεηθεὶς Εὐθίππου τοῦ Ἀναφλυστίου καὶ τῶν ἄλλων ἑταίρων, ὅσοι μάλιστα τὴν τοῦ λακωνίζειν αἰτίαν ἔσχον, ἐρρωμένως ἀγωνίσασθαι πρὸς τοὺς πολεμίους καὶ δι' ἔργων ἀπολύσασθαι τὴν αἰτίαν πρὸς τοὺς πολίτας. οἱ δὲ λαβόντες αὐτοῦ τὴν πανοπλίαν εἰς τὸν λόχον ἔθεντο· καὶ μετ' ἀλλήλων συστάντες ἐκθύμως ἑκατὸν ὄντες ἔπεσον, πολὺν αὐτῶν πόθον καὶ μεταμέλειαν ἐφ' οἷς ᾐτιάθησαν ἀδίκως ἀπολιπόντες τοῖς Ἀθηναίοις. ὅθεν οὐδὲ τῷ πρὸς Κίμωνα θυμῷ πολὺν χρόνον ἐνέμειναν, τὰ μέν, ὡς

εἰκός, ὧν ἔπαθον εὖ μεμνημένοι, τὰ δὲ τοῦ καιροῦ συλλαμβανομένου. νενικημένοι γὰρ ἐν Ταναγρᾳ μάχῃ μεγάλῃ καὶ προσδοκῶντες εἰς ὥραν ἔτους στρατιὰν Πελοποννησίων ἐπ' αὐτοὺς ἐκάλουν ἐκ τῆς φυγῆς τὸν Κίμωνα· καὶ κατῆλθε τὸ ψήφισμα γράψαντος αὐτῷ Περικλέους. οὕτω τότε πολιτικαὶ μὲν ἦσαν αἱ διαφοραί, μέτριοι δ' οἱ θυμοὶ καὶ πρὸς τὸ κοινὸν εὐανάκλητοι συμφέρον, ἡ δὲ φιλοτιμία πάντων ἐπικρατοῦσα τῶν παθῶν τοῖς τῆς πατρίδος ὑπεχώρει καιροῖς.

103. Plut. *Per.* 10: Ὁ μὲν οὖν ἐξοστρακισμὸς ὡρισμένην εἶχε νόμῳ δεκαετίαν τοῖς φεύγουσιν· ἐν δὲ τῷ διὰ μέσου Λακεδαιμονίων στρατῷ μεγάλῳ ἐμβαλόντων εἰς τὴν Ταναγρικὴν καὶ τῶν Ἀθηναίων εὐθὺς ὁρμησάντων ἐπ' αὐτούς, ὁ μὲν Κίμων ἐλθὼν ἐκ τῆς φυγῆς ἔθετο μετὰ τῶν φυλετῶν εἰς λόχον τὰ ὅπλα καὶ δι' ἔργων ἀπολύεσθαι τὸν Λακωνισμὸν ἐβούλετο συγκινδυνεύσας τοῖς πολίταις, οἱ δὲ φίλοι τοῦ Περικλέους συστάντες ἀπήλασαν αὐτὸν ὡς φυγάδα. διὸ καὶ δοκεῖ Περικλῆς ἐρρωμενέστατα τὴν μάχην ἐκείνην ἀγωνίσασθαι καὶ γενέσθαι πάντων ἐπιφανέστατος ἀφειδήσας τοῦ σώματος. ἔπεσον δὲ καὶ τοῦ Κίμωνος οἱ φίλοι πάντες ὁμαλῶς, οὓς Περικλῆς συνεπῃτιᾶτο τοῦ Λακωνισμοῦ· καὶ μετάνοια δεινὴ τοὺς Ἀθηναίους καὶ πόθος ἔσχε τοῦ Κίμωνος, ἡττημένους μὲν ἐπὶ τῶν ὅρων τῆς Ἀττικῆς, προσδοκῶντας δὲ βαρὺν εἰς ἔτους ὥραν πόλεμον. Αἰσθόμενος οὖν ὁ Περικλῆς οὐκ ὤκνησε χαρίσασθαι τοῖς πολλοῖς, ἀλλὰ τὸ ψήφισμα γράψας αὐτὸς ἐκάλει τὸν ἄνδρα.

104. Corn. Nep. *Cim.* iii. 2: Cuius facti celerius Athenienses quam ipsum paenituit. nam cum ille animo forti invidiae ingratorum civium cessisset bellumque Lacedaemonii Atheniensibus v[illegible]dixissent, confestim notae eius virtutis desiderium consecutum est. (3) itaque post annum quintum, quam expulsus erat, in patriam revocatus est.

105. Schol. in Aristid. ὑπ. τ. τ. 158 J. (Dind. iii. p. 528): Θεόπομπος (Fr. 92 *F. H. G.* i. p. 293) ἐν τῷ δεκάτῳ τῶν Φιλιππικῶν περὶ Κίμωνος· Οὐδέπω δὲ πέντε ἐτῶν παρεληλυθότων, πολέμου συμβάντος πρὸς Λακεδαιμονίους ὁ δῆμος μετεπέμψατο τὸν Κίμωνα, νομίζων διὰ τὴν προξενίαν ταχίστην ἂν αὐτὸν εἰρήνην ποιήσασθαι. ὁ δὲ παραγενόμενος τῇ πόλει τὸν πόλεμον κατέλυσε.

Cf. Dind. ii. p. 284.

Oinophyta.

106. Thuc. i. 108, 2, 3.

107. Diod. xi. 81: Τοῦ δ' ἐνιαυσίου χρόνου διεληλυθότος

Ἀθήνησι μὲν ἦρχε Μνησιθείδης . . . ἐπὶ δὲ τούτων Θηβαῖοι μὲν τεταπεινωμένοι διὰ τὴν πρὸς Ξέρξην αὐτοῖς γενομένην συμμαχίαν, ἐζήτουν δι' οὗ τρόπου δύναιντ' ἂν ἀναλαβεῖν τὴν πάτριον ἰσχύν τε καὶ δόξαν. (2) διὸ καὶ τῶν Βοιωτῶν ἁπάντων καταφρονούντων καὶ μηκέτι προσεχόντων τοῖς Θηβαίοις, ἠξίουν τοὺς Λακεδαιμονίους τῇ πόλει συμπεριποιῆσαι τὴν ὅλην ἡγεμονίαν τῆς Βοιωτίας· ἐπηγγέλλοντο δ' αὐτοῖς ἀντὶ ταύτης τῆς χάριτος ἰδίᾳ πολεμήσειν τοῖς Ἀθηναίοις, ὥστε μηδεμίαν ἀνάγκην εἶναι τοῖς Σπαρτιάταις ἐκτὸς τῆς Πελοποννήσου δύναμιν ἐξαγαγεῖν πεζήν. (3) οἱ δὲ Λακεδαιμόνιοι κρίναντες συμφέροντα λέγειν αὐτούς, καὶ νομίζοντες τὰς Θήβας, ἐὰν αὐξήσωσιν, ἔσεσθαι τῆς τῶν Ἀθηναίων ὥσπερ ἀντίπαλόν τινα· διόπερ ἔχοντες τότε περὶ Τάναγραν ἕτοιμον καὶ μέγα στρατόπεδον, τῆς μὲν τῶν Θηβαίων πόλεως μείζονα τὸν περίβολον κατεσκεύασαν, τὰς δ' ἐν Βοιωτίᾳ πόλεις ἠνάγκασαν ὑποτάττεσθαι τοῖς Θηβαίοις. (4) οἱ δὲ Ἀθηναῖοι τὴν ἐπιβολὴν τῶν Λακεδαιμονίων διακόψαι σπεύδοντες, δύναμιν ἀξιόλογον συνεστήσαντο, καὶ στρατηγὸν εἵλοντο Μυρωνίδην τὸν Καλλίου. οὗτος δὲ καταλέξας τῶν πολιτῶν τοὺς ἱκανοὺς παρήγγειλεν αὐτοῖς, ἐκθέμενος ἡμέραν ἐν ᾗ τὴν ἐκ τῆς πόλεως ἀνάζευξιν ἤμελλε ποιεῖσθαι. (5) ἐπεὶ δ' ὁ συντεταγμένος καιρὸς ἧκε, καὶ τῶν στρατιωτῶν τινες οὐ κατήντησαν πρὸς τὴν ὡρισμένην ἡμέραν, ἀναλαβὼν τοὺς προσεληλυθότας προῆγεν εἰς τὴν Βοιωτίαν. τῶν δὲ ἡγεμόνων τινὲς καὶ τῶν φίλων ἔφασαν δεῖν ἀναμένειν τοὺς καθυστεροῦντας, ὁ δὲ Μυρωνίδης, συνετὸς ὢν ἅμα καὶ δραστικὸς στρατηγός, οὐκ ἔφησεν ἀναμενεῖν· ἀπεφαίνετο γὰρ τοὺς μὲν ἑκουσίως καθυστεροῦντας τῆς ἐξόδου καὶ κατὰ τὴν μάχην ἀγεννῶς καὶ δειλῶς ἕξειν, καὶ διὰ τοῦτο οὐδὲ τοὺς ὑπὲρ τῆς πατρίδος κινδύνους ὑποστήσεσθαι, τοὺς δ' ἑτοίμους κατὰ τὴν συντεταγμένην ἡμέραν παραγενηθέντας φανεροὺς εἶναι διότι καὶ τὴν ἐν τῷ πολέμῳ τάξιν οὐ καταλείψουσιν· ὅπερ καὶ συνέβη γενέσθαι. (6) ὀλίγους γὰρ προάγων στρατιώτας, καὶ τούτους ἀρίστους ταῖς ἀνδραγαθίαις, παρετάξατο κατὰ τὴν Βοιωτίαν πρὸς πολλαπλασίους, καὶ κατὰ κράτος περιεγένετο τῶν ἀντιταχθέντων.

(82) Δοκεῖ δ' ἡ παράταξις αὕτη μηδεμιᾶς ἀπολείπεσθαι τῶν ἐν τοῖς ἔμπροσθεν χρόνοις γεγενημένων παρατάξεων τοῖς Ἀθηναίοις· ἥ τε γὰρ ἐν Μαραθῶνι γενομένη νίκη καὶ τὸ περὶ Πλαταιὰς κατὰ Περσῶν προτέρημα καὶ τἄλλα τὰ περιβόητα τῶν Ἀθηναίων ἔργα δοκεῖ μηδὲν προέχειν τῆς μάχης ἧς ἐνίκησε Μυρωνίδης τοὺς Βοιωτούς. (2) ἐκείνων γὰρ αἱ μὲν ἐγένοντο πρὸς βαρβάρους, αἱ δὲ συνετελέσθησαν μετ' ἄλλων συμμάχων, ταύτην δὲ τὴν παράταξιν Ἀθηναῖοι μόνοι διακινδυνεύσαντες ἐνίκησαν καὶ πρὸς Ἑλλήνων τοὺς ἀρίστους

διηγωνίσαντο. (3) δοκοῦσι γὰρ οἱ Βοιωτοὶ κατὰ τὰς τῶν δεινῶν ὑπομονὰς καὶ τοὺς πολεμικοὺς ἀγῶνας μηδενὸς λείπεσθαι τῶν ἄλλων· ὕστερον γοῦν αὐτοὶ Θηβαῖοι περὶ Λεῦκτρα καὶ Μαντίνειαν μόνοι πρὸς Λακεδαιμονίους ἅπαντας καὶ τοὺς συμμαχους παραταξάμενοι μεγίστην μὲν δόξαν ἐπ' ἀνδρείᾳ κατεκτήσαντο, τῆς δ' Ἑλλάδος ἁπάσης ἡγεμόνες ἀνελπίστως ἐγενήθησαν. (4) τῶν δὲ συγγραφέων, καίπερ τῆς μάχης ταύτης ἐπιφανοῦς γεγενημένης, οὐδεὶς οὔτε τὸν τρόπον αὐτῆς οὔτε τὴν διάταξιν ἀνέγραψε. Μυρωνίδης μὲν οὖν ἐπιφανεῖ μάχῃ νικήσας τοὺς Βοιωτοὺς ἐνάμιλλος ἐγενήθη τοῖς πρὸ αὐτοῦ γενομένοις ἡγεμόσιν ἐπιφανεστάτοις, Θεμιστοκλεῖ καὶ Μιλτιάδῃ καὶ Κίμωνι. (5) ὁ δὲ Μυρωνίδης μετὰ τὴν γενομένην νίκην Τάναγραν μὲν ἐκπολιορκήσας, περιεῖλεν αὐτῆς τὰ τείχη, τὴν δὲ Βοιωτίαν ἅπασαν ἐπιὼν ἔτεμνε καὶ κατέφθειρε καὶ τοῖς στρατιώταις διελὼν τὰ λάφυρα πάντας ὠφελείαις ἁδραῖς ἐκόσμησεν.

(83) Οἱ δὲ Βοιωτοὶ παροξυνθέντες ἐπὶ τῇ διαφθορᾷ τῆς χώρας, συνεστράφησαν παιδημεί, καὶ στρατεύσαντες ἤθροισαν μεγάλην δύναμιν. γενομένης δὲ μάχης ἐν Οἰνοφύτοις τῆς Βοιωτίας, καὶ τὸ δεινὸν ἀμφοτέρων ταῖς ψυχαῖς ἐρρωμένως ὑπομενόντων, διημέρευσαν ἐν τῇ μάχῃ· μόγις δὲ τῶν Ἀθηναίων τρεψαμένων τοὺς Βοιωτούς, ὁ Μυρωνίδης πασῶν τῶν κατὰ τὴν Βοιωτίαν πόλεων ἐγκρατὴς ἐγένετο πλὴν Θηβῶν. (2) μετὰ δὲ ταῦτα ἐκ τῆς Βοιωτίας ἀναζεύξας ἐστράτευσεν ἐπὶ Λοκροὺς τοὺς ὀνομαζομένους Ὀπουντίους. τούτους δὲ ἐξ ἐφόδου χειρωσάμενος, καὶ λαβὼν ὁμήρους, ἐνέβαλεν εἰς τὴν Παρνασίαν.

108. Aristeides, *Panath.* 157 J. (Dind. i. p. 256): Ἀθηναῖοι δὲ προῆλθον κατὰ πόδας τῆς μαχῆς, Βοιωτοὶ δὲ οὐκ ἀντέσχον, ἀλλ' ἡττηθέντες ἐν Οἰνοφύτοις ὑπέκυψαν, καὶ μετ' αὐτῶν Φωκεῖς καὶ Λοκροὶ νίκῃ μιᾷ.

Plato. *Menex.* 242 B. See above **96.**

Revolution in Boiotia.

109. Thuc. i. 111. 1; 113; iii. 62. 5.

110. Ar. *Pol.* viii. (v.) ii. (3.) 6. 1302 b 25: Διὰ καταφρόνησιν δὲ καὶ στασιάζουσι καὶ ἐπιτίθενται, οἷον ἔν τε ταῖς ὀλιγαρχίαις, ὅταν πλείους ὦσιν οἱ μὴ μετέχοντες τῆς πολιτείας (κρείττους γὰρ οἴονται εἶναι), καὶ ἐν ταῖς δημοκρατίαις οἱ εὔποροι καταφρονήσαντες τῆς ἀταξίας καὶ ἀναρχίας, οἷον καὶ ἐν Θήβαις μετὰ τὴν ἐν Οἰνοφύτοις μάχην κακῶς πολιτευομένων ἡ δημοκρατία διεφθάρη.

[Xen.] *Resp. Ath.* iii. 11. See **I. 145.**

Troizen.

111. Thuc. i. 115. 1.

112. Andoc. 3 *de Pac.* 3: Ἥνικα τοίνυν ἦν μὲν ὁ πόλεμος ἡμῖν ἐν Εὐβοίᾳ, Μέγαρα δὲ εἴχομεν καὶ Πηγὰς καὶ Τροιζῆνα, εἰρήνης ἐπεθυμήσαμεν, καὶ Μιλτιάδην τὸν Κίμωνος ὠστρακισμένον καὶ ὄντα ἐν Χερρονήσῳ κατεδεξάμεθα δι' αὐτὸ τοῦτο, πρόξενον ὄντα Λακεδαιμονίων, ὅπως πέμψαιμεν ἐς Λακεδαίμονα προκηρυκευσόμενον περὶ σπονδῶν. (4) See below **148.**

Battle between Argives and Korinthians.

113. *I. G. A.* 32: Τἀργ[εῖ]οι ἀνέθεν τοῖ Διϝὶ τ[ὸ]ν Ϙορινθόθεν.
Letters ΑΔΘΝ

Expedition of Tolmides.

114. Thuc. i. 108. 30–32.

115. Diod. xi. 84: Ἐπ' ἄρχοντος δ' Ἀθήνησι Καλλίου παρὰ μὲν Ἠλείοις ὀλυμπιὰς ἤχθη μία πρὸς ταῖς ὀγδοήκοντα, καθ' ἣν ἐνίκα στάδιον Πολύμναστος Κυρηναῖος. . . (2) ἐπὶ δὲ τούτων Τολμίδης ὁ τεταγμένος ἐπὶ τῆς ναυτικῆς δυνάμεως, ἁμιλλώμενος πρὸς τὴν Μυρωνίδου ἀρετήν τε καὶ δόξαν, ἔσπευδεν ἀξιόλογόν τι κατεργάσασθαι. (3) διὸ καὶ κατ' ἐκείνους τοὺς καιροὺς μηδενὸς πρότερον πεπορθηκότος τὴν Λακωνικήν, παρεκάλεσε τὸν δῆμον δῃῶσαι τὴν τῶν Σπαρτιατῶν χώραν, ἐπηγγέλετο δὲ χιλίους ὁπλίτας παραλαβὼν εἰς τὰς τριήρεις μετὰ τούτων πορθήσειν μὲν τὴν Λακωνικήν, ταπεινώσειν δὲ τὴν τῶν Σπαρτιατῶν δόξαν. (4) συγχωρησάντων δὲ τῶν Ἀθηναίων, βουλόμενος λαθραίως πλείονας ὁπλίτας ἐξαγαγεῖν, τεχνάζεταί τι τοιοῦτον. οἱ μὲν πολῖται διελάμβανον αὐτὸν καταλέξειν εἰς τὴν στρατιὰν τῶν νέων τοὺς ἀκμάζοντας ταῖς ἡλικίαις καὶ τοῖς σώμασιν εὐρωστοτάτους· ὁ δὲ Τολμίδης σπεύδων μὴ μόνον τοὺς τεταγμένους χιλίους ἐξαγαγεῖν εἰς τὴν στρατείαν, προσιὼν ἑκάστῳ τῶν νέων καὶ τῇ ῥώμῃ διαφερόντων ἔλεγεν ὡς μέλλει καταλέγειν αὐτόν· κρεῖττον οὖν ἔφησεν ἐθελοντὴν στρατεύειν μᾶλλον ἢ διὰ τῶν καταλόγων ἀναγκασθῆναι δοκεῖν. (5) ἐπεὶ δὲ πλείους τῶν τρισχιλίων τούτῳ τῷ λόγῳ συνέπεισεν ἐθελοντὴν ἀπογράφεσθαι, τοὺς δὲ λοιποὺς οὐκέτι σπεύδοντας ἐώρα, τότε τοὺς ὡμολογημένους χιλίους κατέλεξεν ἐκ τῶν ἄλλων. (6) ὡς δ' αὐτῷ καὶ τἄλλα τὰ πρὸς τὴν στρατείαν ἡτοίμαστο, πεντήκοντα μὲν τριήρεσιν ἀνήχθη καὶ τετρακισχιλίοις ὁπλίταις, καταπλεύσας δὲ τῆς Λακωνικῆς εἰς Μεθώνην, τοῦτο μὲν τὸ χωρίον εἷλε, τῶν δὲ Λακεδαιμονίων βοηθησάντων ἀνέζευξε, καὶ παραπλεύσας εἰς τὸ Γύθειον,

ἐπίνειον τῶν Λακεδαιμονίων, χειρωσάμενος δὲ καὶ ταύτην τὴν πόλιν καὶ τὰ νεώρια τῶν Λακεδαιμονίων ἐμπρήσας, τὴν χώραν ἐδῄωσεν. (7) ἐκεῖθεν δὲ ἀναχθεὶς ἔπλευσε τῆς Κεφαλληνίας εἰς Ζάκυνθον· ταύτην δὲ χειρωσάμενος καὶ πάσας τὰς ἐν τῇ Κεφαλληνίᾳ πόλεις προσαγαγόμενος, εἰς τὸ πέραν διέπλευσε καὶ κατῆρεν εἰς Ναύπακτον. ὁμοίως δὲ καὶ ταύτην ἐξ ἐφόδου λαβών, κατῴκισεν εἰς ταύτην Μεσσηνίων τοὺς ἐπισήμους, ὑποσπόνδους ὑπὸ Λακεδαιμονίων ἀφεθέντας· (8) κατὰ γὰρ τὸν αὐτὸν χρόνον οἱ Λακεδαιμόνιοι πρὸς τοὺς Εἵλωτας καὶ Μεσσηνίους πεπολεμηκότες ἐπὶ πλέον, τότε κρατήσαντες ἀμφοτέρων τοὺς μὲν ἐξ Ἰθώμης ὑποσπόνδους ἀφῆκαν, καθότι προείρηται, τῶν δ' Εἱλώτων τοὺς αἰτίους τῆς ἀποστάσεως κολάσαντες τοὺς ἄλλους κατεδουλώσαντο.

Plut. *Per.* 18. See below **196**.

116. Aesch. 2 *de fals. leg.* 75: Ἐγὼ δὲ ἁπάντων μὲν τούτων ἔφην δεῖν μεμνῆσθαι . . . τὴν Τολμίδου ζηλοῦν στρατηγίαν κελεύων, ὃς χιλίους ἐπιλέκτους ἔχων Ἀθηναίων διὰ μέσης Πελοποννήσου πολεμίας οὔσης ἀδεῶς διεξῄει.

117. Schol. in Aesch. 2 *de fals. leg.* 78, Dind. p. 55: Τολμίδου]· οὗτος περιπλεύσας Πελοπόννησον μετ' Ἀθηναίων ηὐδοκίμησε λαμπρῶς καὶ Βοιὰς καὶ Κύθηρα εἷλεν ἄρχοντος Ἀθήνησι Καλλίου. ἐνέπρησε δὲ ὁ Τολμίδης καὶ τὰ νεώρια Λακεδαιμονίων.

118. Paus. i. 27. 5: Ἐπὶ δὲ τοῦ βάθρου καὶ ἀνδριάντες εἰσίν, εντος ὃς ἐμαντεύετο Τολμίδῃ, καὶ αὐτὸς Τολμίδης, ὃς Ἀθηναίων ναυσὶν ἡγούμενος ἄλλους τε ἐκάκωσε καὶ Πελοποννησίων τὴν χώραν, ὅσοι νέμονται τὴν παραλίαν, καὶ Λακεδαιμονίων ἐπὶ Γυθίῳ τὰ νεώρια ἐνέπρησε, καὶ τῶν περιοίκων Βοιὰς εἷλε καὶ τὴν Κυθηρίων νῆσον, ἐς δὲ τὴν Σικυωνίαν ποιησάμενος ἀπόβασιν, ὡς οἱ δῃοῦντι τὴν γῆν ἐς μάχην κατέστησαν, τρεψάμενος σφᾶς κατεδίωξε πρὸς τὴν πόλιν.

119. Aristod. xv. (*F. H. G.* v. p. 17): Καὶ μετὰ ταῦτα εὐθὺς Ἀθηναῖοι περιπλεύσαντες τὴν Πελοπόννησον Γύθειον εἷλον· καὶ Τολμίδης χιλίους ἔχων Ἀθηναίους ἐπιλέκτους διῆλθε τὴν Πελοπόννησον.

Later Expeditions with which that of Tolmides was confused.

120. Thuc. iv. 53, 54. Expedition of Nikias in 424 B.C.
Id. v. 52. 2. Expedition of Alkibiades in 419 B.C.
Xen. *Hellen.* vi. 2. 33. Expedition of Iphikrates.
Diod. xv. 36. 5. Expedition of Timotheos.

Thessalian Affairs.

121. Thuc. i. 111.

122. Diod. xi. 83. 3: (Ἄρχοντος Μνησιθείδου)· Παραπλησίως δὲ τοῖς Λοκροῖς καὶ τοὺς Φωκεῖς καταπολεμήσας (ὁ Μυρωνίδης), καὶ λαβὼν ὁμήρους, ἀνέζευξεν εἰς τὴν Θετταλίαν, ἐγκαλῶν μὲν περὶ τῆς γενομένης προδοσίας, προστάττων δὲ καταδέχεσθαι τοὺς φυγάδας· τῶν δὲ Φαρσαλίων οὐ προσδεχομένων, ἐπολιόρκει τὴν πόλιν. (4) ἐπεὶ δὲ τὴν μὲν πόλιν οὐκ ἠδύνατο βίᾳ χειρώσασθαι, τὴν δὲ πολιορκίαν πολὺν χρόνον ὑπέμενον οἱ Φαρσάλιοι, τὸ τηνικαῦτα ἀπογνοὺς τὰ κατὰ τὴν Θετταλίαν ἐπανῆλθεν εἰς τὰς Ἀθήνας. Μυρωνίδης μὲν οὖν ἐν ὀλίγῳ χρόνῳ μεγάλας πράξεις ἐπιτελεσάμενος περιβόητον ἔσχε τὴν δόξαν παρὰ τοῖς πολίταις. ταῦτα μὲν οὖν ἐπράχθη κατὰ τοῦτον τὸν ἐνιαυτόν.

The Thessalian cities under the new arrangement.

123. Thuc. ii. 22. 2; iv. 78. 2, 3.

Alliance with the Phokians.

124. *C. I. A.* iv. 22 b: Vs. 1–6 [ἔδοχσεν τεῖ βο]λ[ε]ι καὶ τοῖ δέμ|οι . . . . . ντὶς ἐπρ]υτάνευε, Αἰ [. . . |. . . . ἐγραμμάτ]ευε, Μένυλλ[ος ἐ]πεστάτε . . . . . ν]ες εἶπε· χσ[υνθ|έσθαι μὲν τὲν χ]συνμαχίαν [πρὸ]ς Φοκέας, τῆς δὲ] πυλαίας ἀπα - -. Vs. 7. τοῖς Ἀμφι[κτίοσι - - - - - -. Vs. 9. ὀ]μόσαντας ἐν [. .|- - τ]ὸν Ἀπόλλο[ν καὶ τὲν Λετὸ καὶ τὲν] Ἄρτεμιν ἐ[μμ]ενῆν τοῖς ὅρκοις] τοῖς ἐπ' Ἀρ[ίσ|τονος ἄρχοντος[1] γε]νομένοις. Vs. 15. [τ]ῆς πυλ[αίας].

Letters N and Λ, ς

Expedition of Perikles to the Korinthian Gulf.

125. Thuc. i. 111. 2, 3.

126. Diod. xi. 85: Ἐπ' ἄρχοντος δ' Ἀθήνησι Σωσιστράτου . . . Τολμίδης μὲν περὶ τὴν Βοιωτίαν διέτριβεν, Ἀθηναῖοι δὲ Περικλέα τὸν Ξανθίππου, τῶν ἀγαθῶν ἀνδρῶν, στρατηγὸν κατέστησαν, καὶ δόντες αὐτῷ τριήρεις πεντήκοντα καὶ χιλίους ὁπλίτας ἐξέπεμψαν ἐπὶ τὴν Πελοπόννησον. (2) οὗτος δὲ τῆς Πελοποννήσου πολλὴν ἐπόρθησεν, εἰς δὲ τὴν Ἀκαρνανίαν διαβὰς πλὴν Οἰνιαδῶν ἁπάσας τὰς πόλεις προσηγάγετο. οἱ μὲν οὖν Ἀθηναῖοι κατὰ τοῦτον τὸν ἐνιαυτὸν

[1] *Ol.* 81. 3.

πλείστων πόλεων ἦρξαν, ἐπ' ἀνδρείᾳ δὲ καὶ στρατηγίᾳ μεγάλην δόξαν κατεκτήσαντο.

127. Diod. xi. 88: Ἐπ' ἄρχοντος δ' Ἀθήνησι Λυσικράτους . . . Περικλῆς ὁ τῶν Ἀθηναίων στρατηγὸς ἀποβὰς εἰς Πελοπόννησον ἐδῄωσε τὴν τῶν Σικυωνίων χώραν. (2) ἐπεξελθόντων δ' ἐπ' αὐτὸν τῶν Σικυωνίων παρδημεὶ καὶ μάχης γενομένης, ὁ Περικλῆς νικήσας καὶ πολλοὺς κατὰ τὴν φυγὴν ἀνελὼν κατέκλεισεν αὐτοὺς εἰς πολιορκίαν. προσβολὰς δὲ ποιούμενος τοῖς τείχεσι, καὶ μὴ δυνάμενος ἑλεῖν τὴν πόλιν, ἔτι δὲ καὶ τῶν Λακεδαιμονίων ἀποστειλάντων βοήθειαν τοῖς πολιορκουμένοις, ἀνέζευξεν ἐκ τῆς Σικυῶνος· εἰς δὲ τὴν Ἀκαρνανίαν πλεύσας καὶ τὴν τῶν Οἰνιαδῶν χώραν καταδραμὼν καὶ λαφύρων πλῆθος ἀθροίσας, ἀπέπλευσεν ἐκ τῆς Ἀκαρνανίας. (3) μετὰ δὲ ταῦτα ἐλθὼν εἰς Χερρόνησον χιλίοις τῶν πολιτῶν κατεκληρούχησε τὴν χώραν. ἅμα δὲ τούτοις πραττομένοις Τολμίδης ὁ ἕτερος στρατηγὸς εἰς τὴν Εὔβοιαν παρελθὼν ἄλλοις χιλίοις πολίταις * * * τὴν τῶν Ναξίων γῆν διένειμε.

128. Plut. *Per.* 19: Ἐθαυμάσθη δὲ καὶ διεβοήθη πρὸς τοὺς ἐκτὸς ἀνθρώπους περιπλεύσας Πελοπόννησον ἐκ Πηγῶν τῆς Μεγαρικῆς ἀναχθεὶς ἑκατὸν τριήρεσιν. οὐ γὰρ μόνον ἐπόρθησε τῆς παραλίας πολλήν, ὡς Τολμίδης πρότερον, ἀλλὰ καὶ πόρρω θαλάττης προελθὼν τοῖς ἀπὸ τῶν νεῶν ὁπλίταις τοὺς μὲν ἄλλους εἰς τὰ τείχη συνέστειλε δείσαντας αὐτοῦ τὴν ἔφοδον, ἐν δὲ Νεμέᾳ Σικυωνίους ὑποστάντας καὶ συνάψαντας μάχην κατὰ κράτος τρεψάμενος ἔστησε τρόπαιον. ἐκ δ' Ἀχαΐας φίλης οὔσης στρατιώτας ἀναλαβὼν εἰς τὰς τριήρεις ἐπὶ τὴν ἀντιπέρας ἤπειρον ἐκομίσθη τῷ στόλῳ, καὶ παραπλεύσας τὸν Ἀχελῷον Ἀκαρνανίαν κατέδραμε καὶ κατέκλεισεν Οἰνιάδας εἰς τὸ τεῖχος, καὶ τεμὼν τὴν γῆν καὶ κακώσας ἀπῆρεν ἐπ' οἴκου, φοβερὸς μὲν φανεὶς τοῖς πολεμίοις, ἀσφαλὴς δὲ καὶ δραστήριος τοῖς πολίταις. οὐδὲν γὰρ οὐδ' ἀπὸ τύχης πρόσκρουσμα συνέβη περὶ τοὺς στρατευομένους.

129. Justin. iii. 6: (12) Igitur Athenienses adversus tantam tempestatem belli duos duces deligunt, Periclen, spectatae virtutis virum, et Sophoclen, scriptorem tragoediarum; (13) qui diviso exercitu et Spartanorum agros vastaverunt et multas Asiae civitates Atheniensium imperio adiecerunt.

Akarnanian Affairs.

130. Paus. iv. 25: Ἐπεὶ δὲ ἔσχον τὴν Ναύπακτον οὐκ ἀπέχρη πόλιν τε αὐτοῖς καὶ χώραν εἰληφέναι παρ' Ἀθηναίων, ἀλλὰ σφᾶς

πόθος εἶχεν ἰσχυρὸς χερσὶ ταῖς αὐτῶν φανῆναι λόγου τι κεκτημένους ἄξιον, καί, ἠπίσταντο γὰρ Οἰνιάδας Ἀκαρνάνων γῆν τε ἔχοντας ἀγαθὴν καὶ Ἀθηναίοις διαφόρους τὸν πάντα ὄντας χρόνον, στρατεύουσιν ἐπ' αὐτούς. ὄντες δὲ ἀριθμῷ μὲν οὐ πλείους, ἀρετῇ δὲ καὶ πολὺ ἀμείνονες ὄντες τῇ σφετέρᾳ νικῶσι, καὶ ἐπολιόρκουν κατακεκλεισμένους ἐς τὸ τεῖχος. (2) τὸ δὲ ἐντεῦθεν, οὐ γάρ τι τῶν τοῖς ἀνθρώποις εὑρημένων ἐς πολιορκίαν οἱ Μεσσήνιοι παρίεσαν, ἀλλὰ καὶ κλίμακας προστιθέντες ἐπειρῶντο ὑπερβαίνειν ἐς τὴν πόλιν καὶ ὑπώρυσσον κάτωθεν τὸ τεῖχος, μηχανήματά τε, ὁποῖα ἐνῆν δι' ὀλίγου παρασκευάσασθαι, προσαγαγόντες ἀεί τι ἤρειπον. δείσαντες δὲ οἱ ἔνδον μὴ ἀλούσης τῆς πόλεως αὐτοί τε ἀπόλωνται καὶ αἱ γυναῖκές σφισι καὶ οἱ παῖδες ἐξανδραποδιοθῶσιν, εἵλοντο ἀπελθεῖν ὑπόσπονδοι. (3) καὶ ἐνιαυτὸν μὲν μάλιστα οἱ Μεσσήνιοι κατέσχον τὴν πόλιν καὶ ἐνέμοντο τὴν χώραν. τῷ δὲ ἔτει τῷ ὑστέρῳ δύναμιν οἱ Ἀκαρνᾶνες ἀπὸ πασῶν συλλέξαντες τῶν πόλεων ἐβουλεύοντο ἐπὶ τὴν Ναύπακτον στρατεύειν. καὶ τοῦτο μὲν ἀπέδοξεν αὐτοῖς, τήν τε πορείαν ὁρῶσιν, ὅτι ἔσεσθαι δι' Αἰτωλῶν ἔμελλε πολεμίων ἀεί ποτε ὄντων, καὶ ἅμα τοὺς Ναυπακτίους κεκτῆσθαί τι ναυτικὸν ὑπώπτευον, ὥσπερ γε καὶ εἶχον ἐπικρατούντων δὲ ἐκείνων τῆς θαλάσσης οὐκ ἐνεῖναι κατεργάσασθαι μέγα οὐδὲν στρατῷ πεζῷ. (4) μετεβεβούλευτό τε δή σφισιν αὐτίκα καὶ ἐπὶ Μεσσηνίους τρέπονται τοὺς ἐν Οἰνιάδαις. καὶ οἱ μὲν ὡς πολιορκήσοντες παρεσκευάζοντο· οὐ γάρ ποτε ὑπελάμβανον ἄνδρας οὕτως ὀλίγους ἐς τοσοῦτον ἀπορίας ἥξειν ὡς μαχέσασθαι πρὸς τὴν Ἀκαρνάνων ἁπάντων στρατιάν. οἱ δὲ Μεσσήνιοι προητοιμασμένοι μὲν καὶ σῖτον καὶ τὰ ἄλλα ἦσαν ὁπόσα εἰκὸς ἦν, πολιορκίας πειράσεσθαι μακροτέρας ἐλπίζοντες· (5) παρίστατο δέ σφισι πρὸ τῆς μελλούσης πολιορκίας ἀγῶνα ἐκ τοῦ φανεροῦ ποιήσασθαι, μηδὲ ὄντας Μεσσηνίους, οἳ μηδὲ Λακεδαιμονίων ἀνδρίᾳ, τύχῃ δὲ ἠλαττώθησαν, καταπεπλῆχθαι τὸν ἥκοντα ὄχλον ἐξ Ἀκαρνανίας. τό τε Ἀθηναίων ἐν Μαραθῶνι ἔργον ἀνεμιμνήσκοντο, ὡς μυριάδες τριάκοντα ἐφθάρησαν τῶν Μήδων ὑπὸ ἀνδρῶν οὐδὲ ἐς μυρίους ἀριθμόν. (6) καθίσταντό τε δὴ τοῖς Ἀκαρνᾶσιν ἐς ἀγῶνα, καὶ ὁ τρόπος λέγεται τῆς μάχης γενέσθαι τοιόσδε. οἱ μέν, ἅτε πλήθει προέχοντες πολύ, οὐ χαλεπῶς περιέβαλλον τοὺς Μεσσηνίους, πλὴν ὅσον αἱ πύλαι τε ἀπεῖργον κατὰ νώτου τοῖς Μεσσηνίοις γινόμεναι καὶ οἱ ἀπὸ τείχους τοῖς σφετέροις προθύμως ἀμύνοντες· ταύτῃ μὲν δὴ μὴ περισχεθῆναι σφᾶς ἐκώλυε· τὰ δὲ πλευρὰ ἀμφότερα ἐκυκλώσαντο αὐτῶν οἱ Ἀκαρνᾶνες καὶ ἐσηκόντιζον παντάχόθεν. (7) οἱ δὲ Μεσσήνιοι συνεστραμμένοι μετ' ἀλλήλων, ὁπότε ἀθρόοι τοῖς Ἀκαρνᾶσιν ἐμπέσοιεν, ἐτάρασσον μὲν

τοὺς κατὰ ταὐτὸ ἑστηκότας καὶ ἐφόρευόν τε αὐτῶν καὶ ἐτίτρωσκον πολλούς, τελέαν δὲ οὐκ ἐδύναντο ἐργάσασθαι φυγήν· ὅπου γὰρ τῆς τάξεως αἴσθοιντό τι οἱ Ἀκαρνᾶνες τῆς αὐτῶν ὑπὸ τῶν Μεσσηνίων διασπώμενον, κατὰ τοῦτο ἀμύνοντες τοῖς βιαζομένοις αὐτῶν ἀνεῖργον τοὺς Μεσσηνίους ἐπικρατοῦντες τῷ πλήθει. (8) οἱ δὲ ὁπότε ἀνακοπεῖεν, κατ' ἄλλο αὖθις πειρώμενοι διακόψαι τὴν Ἀκαρνάνων φάλαγγα τὸ αὐτὸ ἂν ἔπασχον· ὅτῳ μὲν προσβάλλοιεν, διέσειόν τε καὶ τροπὴν ἐπὶ βραχὺ ἐποίουν, ἐπιρρεόντων δὲ αὖθις κατὰ τοῦτο σπουδῇ τῶν Ἀκαρνάνων ἀπετρέποντο ἄκοντες. γενομένου δὲ ἰσορρόπου τοῦ ἀγῶνος ἄχρι ἑσπέρας, καὶ Ἀκαρνᾶσιν ὑπὸ τὴν ἐπιοῦσαν νύκτα ἐπελθούσης δυνάμεως ἀπὸ τῶν πόλεων, οὕτω τοῖς Μεσσηνίοις περιεστήκει πολιορκία. (9) καὶ ἁλῶναι μὲν κατὰ κράτος τὸ τεῖχος ἢ ὑπερβάντων τῶν Ἀκαρνάνων ἢ καὶ ἀπολιπεῖν βιασθεῖσιν αὐτοῖς τὴν φρουρὰν δέος ἦν οὐδέν· τὰ δὲ ἐπιτήδειά σφισι πάντα ὁμοίως ὀγδόῳ μηνὶ ἐξανήλωτο. ἐς μὲν τοὺς Ἀκαρνᾶνας ἐχρῶντο ἀπὸ τοῦ τείχους χλευασίᾳ, μὴ σφᾶς τὰ σιτία προδοῦναί ποτε ἂν μηδὲ ἐς ἔτος δέκατον πολιορκουμένους· (10) αὐτοὶ δὲ περὶ ὕπνον πρῶτον ἐξελθόντες ἐκ τῶν Οἰνιαδῶν, καὶ γενομένης τοῦ δρασμοῦ σφῶν τοῖς Ἀκαρνᾶσιν αἰσθήσεως ἐς μάχην ἀναγκασθέντες ἀφικέσθαι, περὶ τριακοσίους μὲν ἀποβάλλουσι καὶ πλείονας ἔτι αὐτοὶ τῶν ἐναντίων κατεργάζονται, τὸ δὲ πολὺ αὐτῶν διεκπίπτουσι διὰ τῶν Ἀκαρνάνων, καὶ ἐπιλαμβανόμενοι τῆς Αἰτωλῶν ἐχόντων σφίσιν ἐπιτηδείως ἐς τὴν Ναύπακτον ἀνασώζονται.

Importance and Position of Oiniadai.

131. Thuc. ii. 102. 2.

The Egyptian Expedition.

132. Ctes. *Pers.* 29 *Ed.* 32: Ἀφίσταται Αἴγυπτος, Ἰνάρου Λιβύου ἀνδρὸς καὶ ἑτέρου Αἰγυπτίου τὴν ἀπόστασιν μελετήσαντος, καὶ εὐτρεπίζεται τὰ πρὸς πόλεμον· πέμπουσι καὶ Ἀθηναῖοι, αἰτησαμένου αὐτοῦ, τεσσαράκοντα νῆας. καὶ μελετᾷ αὐτὸς Ἀρτοξέρξης ἐκστρατεῦσαι, καὶ τῶν φίλων οὐ συμβουλευόντων, πέμπει Ἀχαιμενίδην τὸν ἀδελφόν, τεσσαράκοντα μὲν μυριάδας ἐπαγόμενον στράτευμα πεζικόν, νῆας δὲ π'. συμβάλλει πόλεμον Ἴναρος πρὸς Ἀχαιμενίδην, καὶ νικῶσιν Αἰγύπτιοι, καὶ βάλλεται Ἀχαιμενίδης ὑπὸ Ἰνάρου, καὶ θνήσκει· καὶ ἀποπέμπεται ὁ νεκρὸς αὐτοῦ εἰς Ἀρτοξέρξην. ἐνίκησεν Ἴναρος καὶ κατὰ θάλασσαν, Χαριτιμίδου εὐδοκιμήσαντος, ὃς

τῶν ἐξ Ἀθηνῶν τεσσαράκοντα νηῶν ἐχρημάτιζε ναύαρχος· καὶ ν' Περσῶν νῆες, αἱ εἴκοσιν αὐτοῖς ἀνδράσιν ἐλήφθησαν, αἱ δὲ λ' διεφθάρησαν. (33) εἶτα πέμπεται κατὰ Ἰνάρου Μεγάβυζος, ἐπαγόμενος ἄλλο στράτευμα πρὸς τῷ ὑπολειφθέντι, μυριάδας εἴκοσι, καὶ νῆας τ', καὶ ἐπιστάτην αὐτοῖς Ὀρίσκον, ὡς εἶναι χωρὶς τῶν νεῶν τὸ ἄλλο πλῆθος ν' μυριάδας· Ἀχαιμενίδης γὰρ ὅτε ἔπεσε, δέκα μυριάδες αὐτῷ, ἐξ ὧν ἦγε μ', συνδιεφθάρησαν. γίνεται οὖν μάχη κρατερά, καὶ πίπτουσιν ἀμφοτέρωθεν πολλοί, πλείους δὲ Αἰγύπτιοι. καὶ βάλλει Μεγάβυζος εἰς τὸν μηρὸν Ἴναρον, καὶ τρέπεται· καὶ νικῶσι Πέρσαι κατὰ κράτος. φεύγει δὲ πρὸς τὴν Βύβλον Ἴναρος (πόλις ἰσχυρὰ ἐν Αἰγύπτῳ αὕτη), καὶ οἱ Ἕλληνες δὲ μετ' αὐτοῦ, ὅσοι μὴ ἐν τῇ μάχῃ καὶ μετὰ Χαριτιμίδου ἀπέθανον. (34) προσχωρεῖ δὲ Αἴγυπτος πλὴν Βύβλου πρὸς Μεγάβυζον. ἐπεὶ δὲ ἐκείνη ἀνάλωτος ἐδόκει, σπένδεται πρὸς Ἴναρον καὶ τοὺς Ἕλληνας, ἑξακισχιλίους ὄντας καὶ ἔτι πρός, ὁ Μεγάβυζος, ἐφ' ᾧ μηδὲν κακὸν παρὰ βασιλέως λαβεῖν, καὶ τοὺς Ἕλληνας, ὅτε βούλοιτο, πρὸς τὰ οἰκεῖα ἐπανελθεῖν. (35) καθίστησι δὲ τῆς Αἰγύπτου σατράπην Σαρσάμαν· καὶ λαβὼν Ἴναρον καὶ τοὺς Ἕλληνας παραγίνεται πρὸς Ξέρξην (immo Ἀρτοξέρξην), καὶ εὑρίσκει λίαν κατὰ Ἰνάρου τεθυμωμένον, ὅτι τὸν ἀδελφὸν Ἀχαιμενίδην ἀπεκτονὼς εἴη. διηγεῖται τὰ γεγονότα Μεγάβυζος, καὶ ὡς πίστεις δοὺς Ἰνάρῳ καὶ τοῖς Ἕλλησι, Βύβλου εἵληφε· καὶ ἐξαιτεῖται λιπαρῶς βασιλέα περὶ τῆς αὐτῶν σωτηρίας, καὶ λαμβάνει, καὶ ἐξάγεται τέλος τῇ στρατιᾷ ὡς Ἴναρος καὶ οἱ Ἕλληνες οὐδὲν κακὸν πείσονται. (36) Ἄμυτις δὲ ὑπὲρ τοῦ παιδὸς Ἀχαιμενίδου δεινὰ ἐποιεῖτο, εἰ μὴ τιμωρήσαιτο Ἴναρον καὶ τοὺς Ἕλληνας· καὶ αἰτεῖται ταῦτα βασιλεῖ· ὁ δὲ οὐκ ἐνδίδωσιν· εἶτα Μεγαβύζῳ· ὁ δὲ ἀποπέμπεται. εἶτα ἐπεὶ διώχλει τὸν υἱόν, κατειργάσατο, καὶ πέντε παρελθόντων ἐτῶν λαμβάνει τὸν Ἴναρον παρὰ βασιλέως καὶ τοὺς Ἕλληνας. καὶ ἀνεσταύρωσε μὲν ἐπὶ τρισὶ σταυροῖς· πεντήκοντα δὲ Ἑλλήνων, ὅσους λαβεῖν ἴσχυσε, τούτων ἔτεμε τὰς κεφαλάς. (37) καὶ ἐλυπήθη λύπην σφοδρὰν Μεγάβυζος, καὶ ἐπένθησε, καὶ ᾐτήσατο ἐπὶ Συρίαν τὴν ἑαυτοῦ χώραν ἀπιέναι· ἐνταῦθα λάθρᾳ καὶ τοὺς ἄλλους τῶν Ἑλλήνων προέπεμπε. καὶ ἀπῄει, καὶ ἀπέστη βασιλέως κ.τ.λ.

133. Thuc. i. 104; 109; 110.

134. Diod. xi. 71: Ἐπ' ἄρχοντος δ' Ἀθήνησι Τληπολέμου . . . Ἀρταξέρξης ὁ βασιλεὺς τῶν Περσῶν ἄρτι τὴν βασιλείαν ἀνακτησάμενος, τὸ μὲν πρῶτον κολάσας τοὺς μετεσχηκότας τῆς τοῦ πατρὸς ἀναιρέσεως διέταξε τὰ κατὰ τὴν βασιλείαν συμφερόντως αὐτῷ. (2)

τῶν μὲν γὰρ ὑπαρχόντων σατραπῶν τοὺς ἀλλοτρίως ἔχοντας πρὸς αὐτὸν ἀπέστησε, τῶν δὲ αὐτοῦ φίλων ἐπιλέξας τοὺς εὐθέτους παρέδωκε τὰς σατραπείας. ἐπεμελήθη δὲ καὶ τῶν προσόδων καὶ τῆς δυνάμεως κατασκευῆς, καὶ καθόλου τὴν βασιλείαν ὅλην ἐπιεικῶς διοικῶν μεγάλης ἀποδοχῆς ἐτύγχανε παρὰ τοῖς Πέρσαις. (3) οἱ δὲ τὴν Αἴγυπτον κατοικοῦντες πυθόμενοι τὴν Ξέρξου τελευτὴν καὶ την ὅλην ἐπίθεσιν καὶ ταραχὴν ἐν τῇ βασιλείᾳ τῶν Περσῶν, ἔκριναν ἀντέχεσθαι τῆς ἐλευθερίας. εὐθὺς οὖν ἀθροίσαντες δύναμιν ἀπέστησαν τῶν Περσῶν, καὶ τοὺς φορολογοῦντας τὴν Αἴγυπτον τῶν Περσῶν ἐκβαλόντες κατέστησαν βασιλέα τὸν ὀνομαζόμενον Ἰναρώ. (4) οὗτος δὲ τὸ μὲν πρῶτον ἐκ τῶν ἐγχωρίων κατέλεγε στρατιώτας, μετὰ δὲ ταῦτα καὶ μισθοφόρους ἐκ τῶν ἀλλοεθνῶν ἀθροίζων κατεσκεύαζε δύναμιν ἀξιόχρεων. ἔπεμψε δὲ καὶ πρὸς Ἀθηναίους πρέσβεις περὶ συμμαχίας, ὑπισχνούμενος αὐτοῖς, ἐὰν ἐλευθερώσωσι τοὺς Αἰγυπτίους, κοινὴν αὐτοῖς παρέξεσθαι τὴν βασιλείαν καὶ πολλαπλασίους τῆς εὐεργεσίας ἀποδώσειν χάριτας. (5) οἱ δὲ Ἀθηναῖοι κρίναντες συμφέρειν αὐτοῖς τοὺς μὲν Πέρσας εἰς τὸ δυνατὸν ταπεινοῦν, τοὺς δὲ Αἰγυπτίους ἰδίους ἑαυτοῖς παρασκευάσαι πρὸς τὰ παράλογα τῆς τύχης, ἐψηφίσαντο τριακοσίοις τριήρεσι βοηθεῖν τοῖς Αἰγυπτίοις. (6) οἱ μὲν οὖν Ἀθηναῖοι μετὰ πολλῆς προθυμίας περὶ τὴν τοῦ στόλου παρασκευὴν ἐγίνοντο. Ἀρταξέρξης δὲ πυθόμενος τὴν ἀπόστασιν τῶν Αἰγυπτίων καὶ τὰς εἰς τὸν πόλεμον παρασκευάς, ἔκρινε δεῖν τῷ μεγέθει τῶν δυνάμεων ὑπερᾶραι τοὺς Αἰγυπτίους. εὐθὺς οὖν ἐξ ἁπασῶν τῶν σατραπειῶν κατέλεγε στρατιώτας καὶ ναῦς κατεσκεύαζε, καὶ τῆς ἄλλης ἀπάσης παρασκευῆς ἐπιμέλειαν ἐποιεῖτο. καὶ τὰ μὲν κατὰ τὴν Ἀσίαν καὶ τὴν Αἴγυπτον ἐν τούτοις ἦν.

135. Diod. xi. 74: Ἐπ' ἄρχοντος δ' Ἀθήνησι Κόνωνος . . . Ἀρταξέρξης μὲν ὁ βασιλεὺς τῶν Περσῶν κατέστησε στρατηγὸν ἐπὶ τὸν πρὸς Αἰγυπτίους πόλεμον Ἀχαιμένην τὸν Δαρείου μὲν υἱόν, ἑαυτοῦ δὲ θεῖον· τούτῳ δὲ παραδοὺς στρατιωτῶν ἱππέων τε καὶ πεζῶν ὑπὲρ τὰς τριάκοντα μυριάδας προσέταξε καταπολεμῆσαι τοὺς Αἰγυπτίους. (2) οὗτος μὲν οὖν ἐπειδὴ κατήντησεν εἰς Αἴγυπτον, κατεστρατοπέδευσε πλησίον τοῦ Νείλου, καὶ τὴν δύναμιν ἐκ τῆς ὁδοιπορίας ἀναλαβὼν παρεσκευάζετο τὰ πρὸς μάχην· οἱ δ' Αἰγύπτιοι συνηθροικότες ἐκ τῆς Λιβύης καὶ τῆς Αἰγύπτου τὴν δύναμιν, ἀνέμενον τὴν παρὰ τῶν Ἀθηναίων συμμαχίαν. (3) καταπλευσάντων δὲ τῶν Ἀθηναίων εἰς τὴν Αἴγυπτον μετὰ διακοσίων νεῶν, καὶ μετὰ τῶν Αἰγυπτίων παραταξαμένων πρὸς τοὺς Πέρσας, ἐγένετο μάχη καρτερά. καὶ μέχρι μέν τινος οἱ Πέρσαι τοῖς πλήθεσι προέχοντες ἐπλεονέκτουν,

μετὰ δὲ ταῦτα τῶν Ἀθηναίων βιασαμένων καὶ τοὺς καθ' ἑαυτοὺς τεταγμένους τρεψαμένων καὶ πολλοὺς ἀναιρούντων, τὸ λοιπὸν πλῆθος τῶν βαρβάρων πρὸς φυγὴν ὥρμησε. (4) πολλοῦ δὲ κατὰ τὴν φυγὴν γενομένου φόνου, τὸ τελευταῖον οἱ μὲν Πέρσαι τὸ πλέον μέρος τῆς δυνάμεως ἀποβαλόντες κατέφυγον ἐπὶ τὸ καλούμενον Λευκὸν τεῖχος, οἱ δ' Ἀθηναῖοι ταῖς ἰδίαις ἀνδραγαθίαις νίκημα περιπεποιημένοι συνεδίωξαν τοὺς βαρβάρους εἰς τὸ προκείμενον χωρίον, καὶ οὐκ ἀφίσταντο τῆς πολιορκίας. (5) Ἀρταξέρξης δὲ πυθόμενος τὴν τῶν ἰδίων ἧτταν, τὸ μὲν πρῶτον ἀπέστειλέ τινας τῶν φίλων μετὰ πολλῶν χρημάτων εἰς τὴν Λακεδαίμονα, καὶ τοὺς Λακεδαιμονίους ἠξίου πόλεμον ἐξενεγκεῖν τοῖς Ἀθηναίοις, νομίζων οὕτω τοὺς ἐν Αἰγύπτῳ νικῶντας Ἀθηναίους ἀποπλεύσειν εἰς τὰς Ἀθήνας βοηθήσοντας τῇ πατρίδι· τῶν δὲ Λακεδαιμονίων οὔτε χρήματα δεξαμένων οὔτε ἄλλως προσεχόντων τοῖς ὑπὸ Περσῶν ἀξιουμένοις ἀπογνοὺς τὴν ἀπὸ τῶν Λακεδαιμονίων βοήθειαν ὁ Ἀρταξέρξης ἄλλας δυνάμεις παρεσκευάζετο· ἐπιστήσας δὲ αὐτοῖς ἡγεμόνας Ἀρτάβαζον καὶ Μεγάβυζον, ἄνδρας ἀρετῇ διαφέροντας, ἐξέπεμψε πολεμήσοντας τοῖς Αἰγυπτίοις.

(75) Ἐπ' ἄρχοντος δ' Ἀθήνησιν Εὐθίππου . . . κατὰ τὴν Ἀσίαν Ἀρτάβαζος καὶ Μεγάβυζος ἐκπεμφθέντες ἐπὶ τὸν πρὸς Αἰγυπτίους πόλεμον ἀνέζευξαν ἐκ τῆς Περσίδος, ἔχοντες στρατιώτας ἱππεῖς καὶ πεζοὺς πλείους τῶν τριάκοντα μυριάδων. (2) ὡς δ' ἦλθον εἰς Κιλικίαν καὶ Φοινίκην, τὰς μὲν πεζὰς δυνάμεις ἀνελάμβανον ἐκ τῆς ὁδοιπορίας, ναῦς δὲ προσέταξαν κατασκευάζειν τοῖς τε Κυπρίοις καὶ Φοίνιξι καὶ τοῖς τὴν Κιλικίαν οἰκοῦσι. καταρτισθεισῶν δὲ τριήρων τριακοσίων, ταύτας ἐκόσμησαν ἐπιβάταις τε τοῖς κρατίστοις καὶ ὅπλοις καὶ βέλεσι καὶ τοῖς ἄλλοις τοῖς πρὸς ναυμαχίαν χρησίμοις. (3) οὗτοι μὲν οὖν περὶ τὰς παρασκευὰς ἐγίνοντο καὶ γυμνασίας τῶν στρατιωτῶν ἐποιοῦντο καὶ συνείθιζον ἅπαντας ταῖς πολεμικαῖς ἐμπειρίαις, καὶ περὶ ταῦτα διέτριψαν σχεδόν τι τὸν ὑποκείμενον ἐνιαυτόν· (4) οἱ δὲ κατὰ τὴν Αἴγυπτον Ἀθηναῖοι τοὺς περὶ τὴν Μέμφιν καταφυγόντας εἰς τὸ Λευκὸν τεῖχος ἐπολιόρκουν· ἀμυνομένων δὲ τῶν Περσῶν εὐρώστως οὐ δυνάμενοι τὸ χωρίον ἑλεῖν, ἔμειναν ἐπὶ τῆς πολιορκίας τὸν ἐνιαυτόν.

136. *Ibid.* 77: Ἐπ' ἄρχοντος δ' Ἀθήνησι Φρασικλείδου ὀλυμπιὰς μὲν ἤχθη ὀγδοηκοστή, καθ' ἣν ἐνίκα στάδιον Τορύλλας Θετταλός. . . ἐπὶ δὲ τούτων κατὰ μὲν τὴν Ἀσίαν οἱ τῶν Περσῶν στρατηγοὶ διαβάντες ἐπὶ τὴν Κιλικίαν ναῦς μὲν κατεσκεύασαν τριακοσίας κεκοσμημένας καλῶς πρὸς τὴν πολεμικὴν χρείαν, τὸ δὲ πεζὸν στρατόπεδον λαβόντες προῆγον πεζῇ διὰ Συρίας καὶ Φοινίκης· συμπαραπλέοντος

δὲ καὶ τοῦ στόλου τῇ πεζῇ στρατιᾷ κατήντησαν εἰς Μέμφιν τῆς Αἰγύπτου. (2) καὶ τὸ μὲν πρῶτον τὴν πολιορκίαν τοῦ Λευκοῦ τείχους ἔλυσαν, καταπληξάμενοι τοὺς Αἰγυπτίους καὶ τοὺς Ἀθηναίους· μετὰ δὲ ταῦτα ἐμφρόνως βουλευσάμενοι κατὰ στόμα μὲν παρατάττεσθαι διέκλινον, στρατηγήμασι δὲ ἐφιλοτιμοῦντο καταλῦσαι τὸν πόλεμον. διόπερ καὶ τῶν Ἀττικῶν νεῶν ὁρμουσῶν ἐν τῇ Προσωπίτιδι λεγομένῃ νήσῳ, τὸν περιρρέοντα ποταμὸν διώρυξι διαλαβόντες ἤπειρον ἐποίησαν τὴν νῆσον. (3) τῶν δὲ νεῶν ἄφνω καθιζουσῶν ἐπὶ ξηρὰν τὴν γῆν, οἱ μὲν Αἰγύπτιοι καταπλαγέντες ἐγκατέλιπον τοὺς Ἀθηναίους καὶ πρὸς τοὺς Πέρσας διελύσαντο· οἱ δὲ Ἀθηναῖοι συμμάχων ὄντες ἔρημοι καὶ τὰς ναῦς ὁρῶντες ἀχρήστους γεγενημένας, ταύτας μὲν ἐνέπρησαν, ὅπως μὴ τοῖς πολεμίοις ὑποχείριοι γενηθῶσιν, αὐτοὶ δὲ οὐ καταπλαγέντες τὴν δεινότητα τῆς περιστάσεως παρεκάλουν ἀλλήλους μηδὲν ἀνάξιον πρᾶξαι τῶν προκατειργασμένων ἀγώνων. (4) διόπερ ταῖς ἀρεταῖς ὑπερβαλλόμενοι τοὺς ἐν Θερμοπύλαις ὑπὲρ τῆς Ἑλλάδος ἀποθανόντας, ἑτοίμως εἶχον διαγωνίζεσθαι πρὸς τοὺς πολεμίους. οἱ δὲ στρατηγοὶ τῶν Περσῶν Ἀρτάβαζος καὶ Μεγάβυζος, ὁρῶντες τὴν ὑπερβολὴν τῆς εὐτολμίας τῶν πολεμίων καὶ λογισάμενοι, διότι τούτους οὐ δυνατὸν ἀνελεῖν ἄνευ τοῦ πολλὰς μυριάδας ἀποβαλεῖν τῶν ἰδίων, σπονδὰς ἔθεντο πρὸς τοὺς Ἀθηναίους, καθ' ἃς ἔδει χωρὶς κινδύνων ἀπελθεῖν αὐτοὺς ἐκ τῆς Αἰγύπτου. (5) οἱ μὲν οὖν Ἀθηναῖοι διὰ τὴν ἰδίαν ἀρετὴν τυχόντες τῆς σωτηρίας ἀπῆλθον ἐκ τῆς Αἰγύπτου, καὶ διὰ τῆς Λιβύης εἰς Κυρήνην ἀπελθόντες ἐσώθησαν παραδόξως εἰς τὴν πατρίδα.

137. Aristid. *Panath.* 152 J. (Dind. i. p. 247): Πρὸς τοσοῦτον ἀφίκοντο οἱ μὲν εἰς τὸ Περσικὸν τελοῦντες τοῦ καταφρονηθῆναι, ἡ πόλις δὲ τοῦ πάντας αὐτῇ θαρρεῖν, ὥστ' ἐκινήθησαν μὲν οἱ πρὸς Φάρῳ Λίβυες, συναπέστησαν δὲ Αἰγύπτιοι, βασιλεὺς δὲ καίτοι τἄλλα κατὰ νοῦν περὶ αὐτοὺς πρᾶξαι δοκῶν ἀπόλλυσιν Αἰγύπτου μοῖραν οὐκ ὀλίγην τὸ ἔλος.

Justin. iii. 6. (6). See above **77.**

138. Isocr. 8 *de Pac.* 86: Εἰς Αἴγυπτον μέν γε διακόσιαι πλεύσασαι τριήρεις αὐτοῖς τοῖς πληρώμασι διεφθάρησαν, περὶ δὲ Κύπρον πεντήκοντα καὶ ἑκατόν.

139. Aristod. xi. 3 (*F. H. G.* v. p. 14): Ἔπλευσαν δὲ καὶ κατὰ Κύπρον καὶ ἐπ' Αἴγυπτον. ἐβασίλευσε δὲ τῆς Αἰγύπτου Ἰνάρως υἱὸς Ψαμμητίχου, ὃς ἀποστὰς Ἀρταξέρξου βοηθοὺς ἐπηγάγετο αὐτῷ τοὺς Ἀθηναίους, οἵτινες ἔχοντες σ' ναῦς ἐπολέμησαν ἐπὶ ἔτη ἓξ τοῖς

βαρβάροις. (4) μετὰ δὲ ταῦτα Μεγάβυζος ὁ Ζωπύρου καταπεμφθεὶς ὑπὸ Ἀρταξέρξου, ὡρμημένων τῶν Ἀθηναίων ἐν τῇ καλουμένῃ Προσωπίτιδι νήσῳ ἐπί τινος ποταμοῦ, ἐκτρέπει τὸ ῥεῖθρον τοῦ ποταμοῦ ἐποίησέ τε τὰς ναῦς ἐπὶ τῆς γῆς ἀπολειφθῆναι. ἐκτραπεισῶν δὲ ν' νεῶν Ἀττικῶν προσπλεόντων τῇ Αἰγύπτῳ, οἱ περὶ τὸν Μεγάβυζον καὶ ταύτας παρέλαβον, καὶ ἃς μὲν διέφθειρον, ἃς δὲ κατέσχον. τῶν δὲ ἀνδρῶν οἱ μὲν πλείους διεφθάρησαν, ὀλίγοι δὲ παντάπασιν ὑπέστρεψαν εἰς τὴν οἰκείαν.

Achaimenes in command of the Persians.

140. Hdt. iii. 12; vii. 7.

Megabyzos son of Zopyros in command of the Persians.

141. Hdt. iii. 160.

Subsequent History of the Revolt under Amyrtaios.

142. Hdt. iii. 15.
Philoch. *fr.* 90. See below **V. 123.**
Thuc. i. 112. 3.

The Five Years Peace.

143. Thuc. i. 112. 1.

144. Diod. xi. 86: Ἐπ' ἄρχοντος δ' Ἀθήνησιν Ἀρίστωνος . . . Ἀθηναίοις καὶ Πελοποννησίοις πενταετεῖς ἐγένοντο σπονδαί, Κίμωνος τοῦ Ἀθηναίου συνθεμένου ταύτας.

145. Plut. *Cim.* 18: Εὐθὺς μὲν οὖν ὁ Κίμων κατελθὼν ἔλυσε τὸν πόλεμον καὶ διήλλαξε τὰς πόλεις.

146. *Id. Per.* 10: Κἀκεῖνος κατελθὼν εἰρήνην ἐποίησε ταῖς πόλεσιν. οἰκείως γὰρ εἶχον οἱ Λακεδαιμόνιοι πρὸς αὐτὸν ὥσπερ ἀπήχθοντο τῷ Περικλεῖ καὶ τοῖς ἄλλοις δημαγωγοῖς.

147. Corn. Nep. *Cim.* iii. 3: Ille, quod hospitio Lacedaemoniorum utebatur, satius existimans *Graeciae civitates de controversiis suis inter se iure disceptare quam armis* contendere, Lacedaemonem sua sponte est profectus pacemque inter duas potentissimas civitates conciliavit.

148. Andoc. 3 *de Pac.* 3 (see above **112**): (4) καὶ τότε ἡμῖν εἰρήνη ἐγένετο πρὸς Λακεδαιμονίους ἔτη πεντήκοντα, καὶ ἐνεμείναμεν ἀμφότεροι ταύταις ταῖς σπονδαῖς ἔτη τριακαίδεκα.

Cf. Aeschin. 2 *de fals. leg.* 172.

Peace of Lakedaimonians with Argos.

149. Thuc. v. 14. 4; 28. 2.

The Kyprian Expedition and death of Kimon.

150. Thuc. i. 112. 2–4.

151. Diod. xii. 3: Ἐπ' ἄρχοντος γὰρ Ἀθήνησιν Εὐθυδήμου . . . Ἀθηναῖοι διαπεπολεμηκότες ὑπὲρ Αἰγυπτίων πρὸς Πέρσας, καὶ τὰς ναῦς ἁπάσας ἀπολωλεκότες ἐν τῇ λεγομένῃ Προσωπίτιδι νήσῳ, βραχὺν χρόνον διαλιπόντες ἔγνωσαν πάλιν πολεμεῖν τοῖς Πέρσαις ὑπὲρ τῶν κατὰ τὴν Ἀσίαν Ἑλλήνων. καταρτίσαντες δὲ στόλον τριήρων διακοσίων, καὶ στρατηγὸν ἑλόμενοι Κίμωνα τὸν Μιλτιάδου, προσέταξαν πλεῖν ἐπὶ Κύπρον καὶ διαπολεμεῖν τοῖς Πέρσαις. (2) ὁ δὲ Κίμων ἀναλαβὼν τὸν στόλον κεκοσμημένον ἀνδρῶν τε ἀρετῇ καὶ χορηγίαις δαψιλέσιν ἔπλευσεν εἰς τὴν Κύπρον. κατ' ἐκείνους δὲ τοὺς καιροὺς τῶν Περσικῶν δυνάμεων ἐστρατήγουν Ἀρτάβαζος ⟨καὶ Μεγάβυζος. Ἀρτάβαζος⟩ μὲν τὴν ἡγεμονίαν ἔχων ἐν τῇ Κύπρῳ διέτριβεν, ἔχων τριήρεις τριακοσίας, Μεγάβυζος δὲ περὶ τὴν Κιλικίαν ἐστρατοπέδευε, πεζὰς ἔχων δυνάμεις, ὧν ὁ ἀριθμὸς ἦν τριάκοντα μυριάδων. (3) ὁ δὲ Κίμων καταπλεύσας εἰς τὴν Κύπρον καὶ θαλαττοκρατῶν Κίτιον μὲν καὶ Μάριον ἐξεπολιόρκησε, καὶ τοῖς κρατηθεῖσι φιλανθρώπως προσηνέχθη. μετὰ δὲ ταῦτα ἐκ Κιλικίας καὶ Φοινίκης προσφερομένων τριήρων τῇ νήσῳ, Κίμων ἐπαναχθεὶς καὶ πόλεμον συγκρούσας πολλὰς μὲν τῶν νεῶν κατέδυσεν, ἑκατὸν δὲ σὺν αὐτοῖς τοῖς ἀνδράσιν εἷλε, τὰς δὲ λοιπὰς μέχρι τῆς Φοινίκης κατεδίωξεν. (4) οἱ μὲν οὖν Πέρσαι ταῖς ὑπολειφθείσαις ναυσὶ κατέφυγον εἰς τὴν γῆν, καθ' ὃν τόπον ἦν Μεγάβυζος ἐστρατοπεδευκὼς μετὰ τῆς πεζῆς δυνάμεως· οἱ δὲ Ἀθηναῖοι προσπλεύσαντες καὶ τοὺς στρατιώτας ἐκβιβάσαντες συνῆψαν μάχην, καθ' ἣν Ἀναξικράτης μὲν ὁ ἕτερος τῶν στρατηγῶν λαμπρῶς ἀγωνισάμενος ἡρωικῶς κατέστρεψε τὸν βίον, οἱ δὲ ἄλλοι κρατήσαντες τῇ μάχῃ καὶ πολλοὺς ἀνελόντες ἐπανῆλθον εἰς τὰς ναῦς. μετὰ δὲ ταῦτα Ἀθηναῖοι πάλιν ἀπέπλευσαν εἰς τὴν Κύπρον. ταῦτα μὲν οὖν ἐπράχθη κατὰ τὸ πρῶτον ἔτος τοῦ πολέμου.

(4) Ἐπ' ἄρχοντος δ' Ἀθήνησι Πεδιέως. . . Κίμων ὁ τῶν Ἀθηναίων στρατηγὸς θαλαττοκρατῶν ἐχειροῦτο τὰς κατὰ τὴν Κύπρον πόλεις. ἐν δὲ τῇ Σαλαμῖνι Περσικῆς φρουρᾶς οὔσης ἀξιολόγου, καὶ βελῶν καὶ ὅπλων παντοδαπῶν, ἔτι δὲ σίτου καὶ τῆς ἄλλης παρασκευῆς γεμούσης τῆς πόλεως, ἔκρινε συμφέρειν ταύτην ἐκπολιορκῆσαι. (2) οὕτω γὰρ

ὑπελάμβανε μάλιστα τῆς τε Κύπρου πάσης ῥᾳδίως κυριεύσειν καὶ τοὺς Πέρσας κατα πλήξεσθαι, βοηθεῖν μὲν τοῖς Σαλαμινίοις μὴ δυναμένους διὰ τὸ θαλαττοκρατεῖν τοὺς Ἀθηναίους, ἐγκαταλιπόντας δὲ τοὺς συμμάχους καταφρονηθήσεσθαι, καθόλου δὲ τὸν ὅλον πόλεμον κριθήσεσθαι τῆς Κύπρου πάσης βίᾳ χειρωθείσης· ὅπερ καὶ συνέβη γενέσθαι. (3) οἱ μὲν γ' Ἀθηναῖοι συστησάμενοι πολιορκίαν πρὸς τῇ Σαλαμῖνι καθ' ἡμέραν προσβολὰς ἐποιοῦντο, οἱ δ' ἐν τῇ πόλει στρατιῶται, ἔχοντες βέλη καὶ παρασκευήν, ῥᾳδίως ἀπὸ τῶν τειχῶν ἠμύνοντο τοὺς πολιορκοῦντας. . . . (6) συνέβη δὲ καὶ τὸν Κίμωνα περὶ τὴν Κύπρον διατρίβοντα νόσῳ τελευτῆσαι.

152. Plut. *Cim.* 18: Γενομένης δ' εἰρήνης ὁρῶν τοὺς Ἀθηναίους ἡσυχίαν ἄγειν μὴ δυναμένους, ἀλλὰ κινεῖσθαι καὶ αὐξάνεσθαι ταῖς στρατείαις βουλομένους, ἵνα μὴ τοῖς Ἕλλησι διοχλῶσι μηδὲ περὶ τὰς νήσους ἢ Πελοπόννησον ἀναστρεφόμενοι ναυσὶ πολλαῖς αἰτίας ἐμφυλίων πολέμων καὶ συμμαχικῶν ἐγκλημάτων ἀρχὰς ἐπισπάσωνται κατὰ τῆς πόλεως, ἐπλήρου διακοσίας τριήρεις ὡς ἐπ' Αἴγυπτον καὶ Κύπρον αὖθις ἐκστρατευσόμενος, ἅμα μὲν ἐμμελετᾶν τοῖς πρὸς τοὺς βαρβάρους ἀγῶσι βουλόμενος τοὺς Ἀθηναίους, ἅμα δ' ὠφελεῖσθαι δικαίως τὰς ἀπὸ τῶν φύσει πολεμίων εὐπορίας εἰς τὴν Ἑλλάδα κομίζοντας. ἤδη δὲ παρεσκευασμένων ἁπάντων καὶ τοῦ στρατοῦ παρὰ ταῖς ναυσὶν ὄντος ὄναρ εἶδεν ὁ Κίμων. ἐδόκει κύνα θυμουμένην ὑλακτεῖν πρὸς αὐτόν, ἐκ δὲ τῆς ὑλακῆς μεμιγμένον ἀφεῖσαν ἀνθρώπου φθόγγον εἰπεῖν.

Στεῖχε· φίλος γὰρ ἔσῃ καὶ ἐμοὶ καὶ ἐμοῖς σκυλάκεσσιν.

οὕτω δὲ δυσκρίτου τῆς ὄψεως οὔσης Ἀστύφιλος ὁ Ποσειδωνιάτης, μαντικὸς ἀνὴρ καὶ συνήθης τῷ Κίμωνι, φράζει θάνατον αὐτῷ προσημαίνειν τὴν ὄψιν, οὕτω διαιρῶν· κύων ἀνθρώπῳ, πρὸς ὃν ὑλακτεῖ, πολέμιος· πολεμίῳ δ' οὐκ ἄν τις μᾶλλον ἢ τελευτήσας φίλος γένοιτο· τὸ δὲ μῖγμα τῆς φωνῆς Μῆδον ἀποδηλοῖ τὸν ἐχθρόν· ὁ γὰρ Μῆδων στρατὸς Ἕλλησιν ὁμοῦ καὶ βαρβάροις μέμικται. μετὰ δὲ ταύτην τὴν ὄψιν αὐτοῦ τῷ Διονύσῳ θύσαντος ὁ μὲν μάντις ἀπέτεμε τὸ ἱερεῖον, τοῦ δ' αἵματος τὸ πηγνύμενον ἤδη μύρμηκες πολλοὶ λαμβάνοντες κατὰ μικρὸν ἔφερον πρὸς τὸν Κίμωνα καὶ τοῦ ποδὸς περὶ τὸν μέγαν δάκτυλον περιέπλαττον, ἐπὶ πολὺν χρόνον λανθάνοντες. ἅμα δέ πως ὅ τε Κίμων τῷ γινομένῳ προσέσχε καὶ παρῆν ὁ θύτης ἐπιδεικνύμενος αὐτῷ τὸν λοβὸν οὐκ ἔχοντα κεφαλήν. ἀλλ' οὐ γὰρ ἦν ἀνάδυσις τῆς στρατείας ἐξέπλευσε, καὶ τῶν νεῶν ἑξήκοντα μὲν ἀπέστειλεν εἰς Αἴγυπτον, ταῖς δ' ἄλλαις πάλιν * * ἔπλει. καὶ καταναυμαχήσας Φοινισσῶν νεῶν καὶ Κιλισσῶν βασιλικὸν στόλον

ἀνεκτᾶτό τε τὰς ἐν κύκλῳ πόλεις καὶ τοῖς περὶ Αἴγυπτον ἐφήδρευεν, οὐδὲν μικρόν, ἀλλ' ὅλης ἐπινοῶν τῆς βασιλέως ἡγεμονίας κατάλυσιν, καὶ μάλιστα ὅτι τοῦ Θεμιστοκλέους ἐπυνθάνετο δόξαν εἶναι καὶ δύναμιν ἐν τοῖς βαρβάροις μεγάλην, ὑποδεδεγμένου βασιλεῖ κινοῦντι τὸν Ἑλληνικὸν πόλεμον στρατηγήσειν. Θεμιστοκλῆς μὲν οὖν οὐχ ἥκιστα λέγεται τὰς Ἑλληνικὰς πράξεις ἀπογνούς, ὡς οὐκ ἂν ὑπερβαλόμενος τὴν Κίμωνος εὐτυχίαν καὶ ἀρετήν, ἑκὼν τελευτῆσαι, Κίμων δὲ μεγάλων ἐπαιρόμενος ἀρχὰς ἀγώνων καὶ περὶ Κύπρον συνέχων τὸ ναυτικὸν ἔπεμψεν εἰς Ἄμμωνος ἄνδρας ἀπόρρητόν τινα μαντείαν ποιησομένους παρὰ τῷ θεῷ· γινώσκει γὰρ οὐδεὶς ὑπὲρ ὧν ἐπέμφθησαν, οὐδὲ χρησμὸν αὐτοῖς ὁ θεὸς ἐξήνεγκεν, ἀλλ' ἅμα τῷ προσελθεῖν ἐκέλευσεν ἀπιέναι τοὺς θεοπρόπους· αὐτὸν γὰρ ἤδη τὸν Κίμωνα παρ' ἑαυτῷ τυγχάνειν ὄντα. ταῦτα ἀκούσαντες οἱ θεοπρόποι κατέβαινον ἐπὶ θάλασσαν· γενόμενοι δὲ ἐν τῷ στρατοπέδῳ τῶν Ἑλλήνων, ὃ τότε περὶ Αἴγυπτον ἦν, ἐπύθοντο τεθνάναι τὸν Κίμωνα· καὶ τὰς ἡμέρας πρὸς τὸ μαντεῖον ἀνάγοντες ἔγνωσαν ᾐνιγμένην τὴν τελευτὴν τοῦ ἀνδρός, ὡς ἤδη παρὰ θεοῖς ὄντος.

(19) Ἀπέθανε δὲ πολιορκῶν Κίτιον, ὡς οἱ πλεῖστοι λέγουσι, νοσήσας· ἔνιοι δέ φασιν ἐκ τραύματος, ὃ πρὸς τοὺς βαρβάρους ἀγωνιζόμενος ἔσχε. τελευτῶν δὲ τοὺς περὶ αὐτὸν ἐκέλευσεν εὐθὺς ἀποπλεῖν ἀποκρυψαμένους τὸν θάνατον αὐτοῦ· καὶ συνέβη μήτε τῶν πολεμίων μήτε τῶν συμμάχων αἰσθομένων ἀσφαλῶς αὐτοὺς ἀνακομισθῆναι στρατηγουμένους ὑπὸ Κίμωνος, ὥς φησι Φανόδημος, τεθνηκότος ἐφ' ἡμέρας τριάκοντα. μετὰ δὲ τὴν ἐκείνου τελευτὴν πρὸς μὲν τοὺς βαρβάρους οὐδὲν ἔτι λαμπρὸν ὑπ' οὐδενὸς ἐπράχθη στρατηγοῦ τῶν Ἑλλήνων, ἀλλὰ τραπέντες ὑπὸ δημαγωγῶν καὶ πολεμοποιῶν ἐπ' ἀλλήλους, οὐδενὸς τὰς χεῖρας ἐν μέσῳ διασχόντος, συνερράγησαν εἰς τὸν πόλεμον, ἀναπνοὴ μὲν τοῖς βασιλέως πράγμασι γενόμενοι, φθόρον δ' ἀμύθητον τῆς Ἑλληνικῆς δυνάμεως ἀπεργασάμενοι.

153. Plut. *Per.* 10: Ἔνιοι δέ φασιν οὐ πρότερον γραφῆναι τῷ Κίμωνι τὴν κάθοδον ὑπὸ τοῦ Περικλέους ἢ συνθήκας αὐτοῖς ἀπορρήτους γενέσθαι δι' Ἐλπινίκης, τῆς Κίμωνος ἀδελφῆς, ὥστε Κίμωνα μὲν ἐκπλεῦσαι λαβόντα ναῦς διακοσίας καὶ τῶν ἔξω στρατηγεῖν καταστρεφόμενον τὴν βασιλέως χώραν, Περικλεῖ δὲ τὴν ἐν ἄστει δύναμιν ὑπάρχειν. . . . ἐτελεύτησε δὲ Κίμων ἐν Κύπρῳ στρατηγῶν.

154. Corn. Nep. *Cim.* iii. 4: Post, neque ita multo, Cyprum cum ducentis navibus imperator missus, cum eius maiorem partem insulae devicisset, in morbum implicitus in *oppugnando* oppido Citio est mortuus.

155. Suidas: Κίμων . . . ἐν Κιτίῳ δὲ τῆς Κύπρου τελευτᾷ.

156. Aristod. xiii. (*F. H. G.* v. p. 15): Εὐθὺς ἐστρότευσαν ἐπὶ Κύπρον, στρατηγοῦντος αὐτῶν Κίμωνος τοῦ Μιλτιάδου. ἐνταῦθα λιμῷ συνεσχέθησαν, καὶ Κίμων νοσήσας ἐν Κιτίῳ πόλει τῆς Κύπρου τελευτᾷ. οἱ δὲ Πέρσαι ὁρῶντες κεκακωμένους τοὺς Ἀθηναίους, περιφρονήσαντες αὐτῶν ἐπῆλθον ταῖς ναυσίν, καὶ ἀγὼν γίνεται κατὰ θάλατταν, ἐν ᾧ νικῶσιν Ἀθηναῖοι. (2) καὶ στρατηγὸν αἱροῦνται Καλλίαν τὸν ἐπίκλην Λακκόπλουτον, ἐπεὶ θησαυρὸν εὑρὼν ἐν Μαραθῶνι ἀνελόμενος αὐτὸν ἐπλούτησεν.

157. Isocr. 8 *de Pac.* 86: Περὶ δὲ Κύπρον πεντήκοντα καὶ ἑκατόν (τριήρεις αὐτοῖς τοῖς πληρώμασι διεφθάρησαν).

158. Aelian. *V. H.* v. 10: Νηΐτην στόλον Ἀθηναῖοι εἰργάζοντο ἑαυτοῖς ἀεὶ φιλοπόνως. κατὰ χρόνους δὲ τὰ μὲν κατορθοῦντες, τὰ δὲ ἡττώμενοι ἀπώλεσαν τριήρεις μὲν ἐν Αἰγύπτῳ διακοσίας σὺν τοῖς πληρώμασι· περὶ Κύπρον δὲ πεντήκοντα καὶ ἑκατόν.

Burial of Kimon.

159. Plut. *Cim.* 19: Ὅτι μὲν οὖν εἰς τὴν Ἀττικὴν ἀπεκομίσθη τὰ λείψανα αὐτοῦ, μαρτυρεῖ τῶν μνημάτων τὰ μέχρι νῦν Κιμώνεια προσαγορευόμενα· τιμῶσι δὲ καὶ Κιτιεῖς τάφον τινὰ Κίμωνος, ὡς Ναυσικράτης ὁ ῥήτωρ φησίν, ἐν λοιμῷ καὶ γῆς ἀφορίᾳ τοῦ θεοῦ προστάξαντος αὐτοῖς μὴ ἀμελεῖν Κίμωνος, ἀλλ' ὡς κρείττονα σέβεσθαι καὶ γεραίρειν. τοιοῦτος μὲν ὁ Ἑλληνικὸς ἡγεμών.

Cf. Suidas, Κιμώνεια λείψανα.

The 'Peace of Kallias.'

Alleged Kimonian Peace after the Battle of the Eurymedon.

160. Plut. *Cim.* 13: Τοῦτο τὸ ἔργον (τὸ ἐπ' Εὐρυμέδοντι ποταμῷ γενόμενον) οὕτως ἐταπείνωσε τὴν γνώμην τοῦ βασιλέως, ὥστε συνθέσθαι τὴν περιβόητον εἰρήνην ἐκείνην, ἵππον μὲν δρόμον ἀεὶ τῆς Ἑλληνικῆς ἀπέχειν θαλάσσης, ἔνδον δὲ Κυανέων καὶ Χελιδονίων μακρᾷ νηὶ καὶ χαλκεμβόλῳ μὴ πλέειν. καίτοι Καλλισθένης οὔ φησι ταῦτα συνθέσθαι τὸν βάρβαρον, ἔργῳ δὲ ποιεῖν διὰ φόβον τῆς ἥττης ἐκείνης, καὶ μακρὰν οὕτως ἀποστῆναι τῆς Ἑλλάδος, ὥστε πεντήκοντα ναυσὶ Περικλέα καὶ τριάκοντα μόναις Ἐφιάλτην ἐπέκεινα πλεῦσαι Χελιδονίων καὶ μηδὲν αὐτοῖς ναυτικὸν ἀπαντῆσαι παρὰ τῶν βαρβάρων. ἐν δὲ τοῖς ψηφίσμασιν, ἃ συνήγαγ· ατερός, ἀντίγραφα

συνθηκῶν ὡς γενομένων κατατέτακται. φασὶ δὲ καὶ βωμὸν εἰρήνης διὰ ταῦτα τοὺς Ἀθηναίους ἱδρύσασθαι, καὶ Καλλίαν τὸν πρεσβεύσαντα τιμῆσαι διαφερόντως.

[*Altar of Eirene.*

161. Corn. Nep. *Timoth.* 2: Idem classi praefectus circumvehens Peloponnesum, Laconicen populatus, classem eorum fugavit . . . (2) quo facto Lacedaemonii . . . pacem . . . iis legibus constituerunt, ut Athenienses mari duces essent. quae victoria tantae fuit Atticis laetitiae ut tum primum arae Paci publice sint factae, eique deae pulvinar sit institutum.

162. Ar. *Pax* 1019:

Οὐχ ἥδεται δήπουθεν Εἰρήνη σφαγαῖς
οὐδ' αἱματοῦται βωμός.]

163. Plut. *Cim.* 19: *Περσῶν . . . ὧν οὐδὲ γραμματοφόρος κατέβαινεν οὐδ' ἵππος πρὸς θαλάσσῃ τετρακοσίων σταδίων ἐντὸς ὤφθη στρατηγοῦντος Κίμωνος.*

164. Suidas: *Καλλίας, ὁ Λακκόπλουτος ἐπικληθείς, στρατηγῶν πρὸς Ἀρταξέρξην τοὺς ἐπὶ Κίμωνος τῶν σπονδῶν ἐβεβαίωσεν ὅρους.*

165. *Id.*: *Κίμων . . . οὗτος ἔταξε καὶ τοὺς ὅρους τοῖς βαρβάροις· ἐκτός τε γὰρ Κυανέων καὶ Χελιδονέων καὶ Φασήλιδος· πόλις δὲ αὐτὴ τῆς Παμφυλίας· ναῦν Μηδικὴν μὴ πλεῖν νόμῳ πολέμου, μηδὲ ἵππου δρόμον ἡμέρας ἐντὸς ἐπὶ θάλατταν καταβαίνειν βασιλέα· αὐτονόμους τε εἶναι τοὺς Ἕλληνας τοὺς ἐν τῇ Ἀσίᾳ.*

166. Lycurgus, *in Leocr.* 73: *Καὶ τὸ κεφάλαιον τῆς νίκης (τῆς ἐπ' Εὐρυμέδοντι), οὐ τὸ ἐν Σαλαμῖνι τρόπαιον ἀγαπήσαντες ἕστησαν, ἀλλ' ὅρους τοῖς βαρβάροις πήξαντες τοὺς εἰς τὴν ἐλευθερίαν τῆς Ἑλλάδος, καὶ τούτους κωλύσαντες ὑπερβαίνειν, συνθήκας ἐποιήσαντο μακρῷ μὲν πλοίῳ μὴ πλεῖν ἐντὸς Κυανέων καὶ Φασήλιδος, τοὺς δ' Ἕλληνας αὐτονόμους εἶναι, μὴ μόνον τοὺς τὴν Εὐρώπην ἀλλὰ καὶ τοὺς τὴν Ἀσίαν κατοικοῦντας.*

Embassy of Kallias. Supposed Terms.

167. Hdt. vii. 151.

[*The three days' limit.*

168. Hdt. v. 54.

Xen. *Hellen.* iii. 2. 11.]

169. Diod. xii. 4. 4: *Ἀρταξέρξης δὲ ὁ βασιλεὺς πυθόμενος τὰ*

περὶ τὴν Κύπρον ἐλαττώματα, καὶ βουλευσάμενος μετὰ τῶν φίλων περὶ τοῦ πολέμου, ἔκρινε συμφέρειν εἰρήνην συνθέσθαι πρὸς τοὺς Ἕλληνας. ἔγραψε τοίνυν τοῖς περὶ Κύπρον ἡγεμόσι καὶ σατράπαις, ἐφ' οἷς ἂν δύνωνται συλλύσασθαι πρὸς τοὺς Ἕλληνας. (5) διόπερ οἱ περὶ τὸν Ἀρτάβαζον καὶ Μεγάβυζον ἔπεμψαν εἰς τὰς Ἀθήνας πρεσβευτὰς τοὺς διαλεξομένους περὶ συλλύσεως. ὑπακουσάντων δὲ τῶν Ἀθηναίων καὶ πεμψάντων πρέσβεις αὐτοκράτορας, ὧν ἡγεῖτο Καλλίας ὁ Ἱππονίκου, ἐγένοντο συνθῆκαι περὶ τῆς εἰρήνης τοῖς Ἀθηναίοις καὶ τοῖς συμμάχοις πρὸς τοὺς Πέρσας, ὧν ἐστὶ τὰ κεφάλαια ταῦτα· αὐτονόμους εἶναι τὰς κατὰ τὴν Ἀσίαν Ἑλληνίδας πόλεις ἁπάσας, τοὺς δὲ τῶν Περσῶν σατράπας μὴ καταβαίνειν ἐπὶ θάλατταν κατωτέρω τριῶν ἡμερῶν ὁδόν, μηδὲ ναῦν μακρὰν πλεῖν ἐντὸς Φασήλιδος καὶ Κυανέων· ταῦτα δὲ τοῦ βασιλέως καὶ τῶν στρατηγῶν ἐπιτελούντων, μὴ στρατεύειν Ἀθηναίους εἰς τὴν χώραν, ἧς βασιλεὺς [Ἀρταξέρξης] ἄρχει. (6) συντελεσθεισῶν δὲ τῶν σπονδῶν Ἀθηναῖοι τὰς δυνάμεις ἀπήγαγον ἐκ τῆς Κύπρου, λαμπρὰν μὲν νίκην νενικηκότες, ἐπιφανεστάτας δὲ συνθήκας πεποιημένοι.

170. *Ibid.* 26. 2: Τούτων δὲ πραττομένων τὰ πλεῖστα τῶν κατὰ τὴν οἰκουμένην ἐθνῶν ἐν ἡσυχίᾳ ὑπῆρχε, πάντων σχεδὸν εἰρήνην ἀγόντων. οἱ μὲν γὰρ Πέρσαι διττὰς συνθήκας εἶχον πρὸς τοὺς Ἕλληνας, τὰς μὲν πρὸς Ἀθηναίους καὶ τοὺς συμμάχους αὐτῶν, ἐν αἷς ἦσαν αἱ κατὰ τὴν Ἀσίαν Ἑλληνίδες πόλεις αὐτόνομοι, πρὸς δὲ τοὺς Λακεδαιμονίους ὕστερον ἐγράφησαν, ἐν αἷς τοὐναντίον ἦν γεγραμμένον ὑπηκόους εἶναι τοῖς Πέρσαις τὰς κατὰ τὴν Ἀσίαν Ἑλληνίδας πόλεις.

171. Dem. 15 *pro Rhod. lib.* 29: Εἰσὶ συνθῆκαι τοῖς Ἕλλησι [δίτταὶ] πρὸς βασιλέα, ἃς ἐποιήσαθ' ἡ πόλις ἡ ἡμετέρα, ἃς ἅπαντες ἐγκωμιάζουσι.

172. *Id.* 19 *de fals. leg.* 273: Ἐκεῖνοι τοίνυν . . . Καλλίαν τὸν Ἱππονίκου ταύτην τὴν ὑπὸ πάντων θρυλουμένην εἰρήνην πρεσβεύσαντα, ἵππου μὲν δρόμον ἡμέρας μὴ καταβαίνειν ἐπὶ τὴν θάλατταν βασιλέα, ἐντὸς δὲ Χελιδονίων καὶ Κυανέων πλοίῳ μακρῷ μὴ πλεῖν, ὅτι δῶρα λαβεῖν ἔδοξε πρεσβεύσας, μικροῦ μὲν ἀπέκτειναν, ἐν δὲ ταῖς εὐθύναις πεντήκοντ' ἐπράξαντο τάλαντα.

173. Isocr. 4 *Panegyr.* 117: Οὓς (scil. τοὺς βαρβάρους) ἡμεῖς διαβῆναι τολμήσαντας εἰς τὴν Εὐρώπην καὶ μεῖζον ἢ προσῆκεν αὐτοῖς φρονήσαντας οὕτω διεθέμεν, (118) ὥστε μὴ μόνον παύσασθαι στρατείας ἐφ' ἡμᾶς ποιουμένους ἀλλὰ καὶ τὴν αὐτῶν χώραν ἀνέχεσθαι

πορθουμένην, καὶ διακοσίαις καὶ χιλίαις ναυσὶ περιπλέοντας εἰς τοσαύτην ταπεινότητα κατεστήσαμεν, ὥστε μακρὸν πλοῖον ἐπὶ τάδε Φασήλιδος μὴ καθέλκειν ἀλλ' ἡσυχίαν ἄγειν, καὶ τοὺς καιροὺς περιμένειν ἀλλὰ μὴ τῇ παρούσῃ δυνάμει πιστεύειν.

174. Isocr. 4 *Panegyr.* 120: Μάλιστα δ' ἄν τις συνίδοι τὸ μέγεθος τῆς μεταβολῆς, εἰ παραναγνοίη τὰς συνθήκας τάς τ' ἐφ' ἡμῶν γενομένας καὶ τὰς νῦν ἀναγεγραμμένας. τότε μὲν γὰρ ἡμεῖς φανησόμεθα τὴν ἀρχὴν τὴν βασιλέως ὁρίζοντες καὶ τῶν φόρων ἐνίους τάττοντες καὶ κωλύοντες αὐτὸν τῇ θαλάττῃ χρῆσθαι· νῦν δ' ἐκεῖνος κ.τ.λ.

175. *Id.* 7 *Areopag.* 80: Οἱ δὲ βάρβαροι τοσοῦτον ἀπεῖχον τοῦ πολυπραγμονεῖν περὶ τῶν Ἑλληνικῶν πραγμάτων, ὥστ' οὔτε μακροῖς πλοίοις ἐπὶ τάδε Φασήλιδος ἔπλεον οὔτε στρατοπέδοις ἐντὸς Ἅλυος ποταμοῦ κατέβαινον ἀλλὰ πολλὴν ἡσυχίαν ἦγον.

176. *Id.* 12 *Panath.* 59: Ἐπὶ μὲν γὰρ τῆς ἡμετέρας δυναστείας οὐκ ἐξῆν αὐτοῖς οὔτ' ἐντὸς Ἅλυος πεζῷ στρατοπέδῳ καταβαίνειν οὔτε μακροῖς πλοίοις ἐπὶ τάδε πλεῖν Φασήλιδος.

177. Aristod. xiii. 2 (*F. H. G.* v. p. 16). (After death of Kimon, see above **156**): Οὗτος ὁ Καλλίας ἐσπείσατο πρὸς Ἀρταξέρξην καὶ τοὺς λοιποὺς Πέρσας. ἐγένοντο δὲ αἱ σπονδαὶ ἐπὶ τοῖσδε. (ἐφ' ᾧ) ἐντὸς Κυανέων καὶ Νέσσου ποταμοῦ καὶ Φασήλιδος, ἥτις ἐστὶν πόλις Παμφυλίας, καὶ Χελιδονέων μὴ μακροῖς πλοίοις καταπλέωσι Πέρσαι, καὶ ἐντὸς τριῶν ἡμερῶν ὁδόν, ἣν ἂν ἵππος ἀνύσῃ διωκόμενος, μὴ κατιῶσιν. καὶ σπονδαὶ οὖν ἐγένοντο τοιαῦται.

178. Plat. *Menex.* 241 E: Καὶ οὗτος μὲν δὴ πάσῃ τῇ πόλει διηντλήθη ὁ πόλεμος ὑπὲρ (242) ἑαυτῶν τε καὶ τῶν ἄλλων ὁμοφώνων πρὸς τοὺς βαρβάρους· εἰρήνης δὲ γενομένης καὶ τῆς πόλεως τιμωμένης, ἦλθεν ἐπ' αὐτήν, ὃ δὴ φιλεῖ ἐκ τῶν ἀνθρώπων τοις εὖ πράττουσι προσπίπτειν, πρῶτον μὲν ζῆλος, ἀπὸ ζήλου δὲ φθόνος. ὃ καὶ τήνδε τὴν πόλιν ἄκουσαν ἐν πολέμῳ τοῖς Ἕλλησι κατέστησε. μετὰ δὲ τοῦτο γενομένου πολέμου, συνέβαλον μὲν ἐν Τανάγρᾳ κ.τ.λ.

179. Strab. i. 3. 1 (47): Καὶ τούτου (τοῦ Δαμάστου) δ' ἕνα τῶν λήρων αὐτὸς λέγει (Ἐρατοσθένης), τὸν μὲν Ἀράβιον κόλπον λίμνην ὑπολαμβάνοντος εἶναι, Διότιμον δὲ τὸν Στρομβίχου πρεσβείας Ἀθηναίων ἀφηγουμένου διὰ τοῦ Κύδνου ἀναπλεῦσαι ἐκ τῆς Κιλικίας ἐπὶ τὸν Χοάσπην ποταμόν, ὃς παρὸ τὰ Σοῦσα ῥεῖ, καὶ ἀφικέσθαι τεσσαρακοσταῖον εἰς Σοῦσα· ταῦτα δ' αὐτῷ διηγήσασθαι αὐτὸν τὸν

Διότιμον. εἶτα θαυμάζειν εἰ τὸν Εὐφράτην καὶ τὸν Τίγριν ἦν δυνατὸν διακόψαντα τὸν Κύδνον εἰς τὸν Χοάσπην ἐκβαλεῖν.

[For Diotimos cf. *C. I. A.* i. 179 vs. 7; Thuc. i. 45. 2; viii. 15. 1.]

Evidence of existence of an inscription relating to the Peace.

180. Theo, *Prog.* c. 2, p. 17 seq.: Παρὰ δὲ Θεοπόμπου (*fr.* 167 *F. H. G.* i. p. 306) ἐκ τῆς πέμπτης καὶ εἰκοστῆς τῶν Φιλιππικῶν [ἔστι λαβεῖν] ὅτι Ἑλληνικὸς ὅρκος καταψεύδεται, ὃν Ἀθηναῖοί φασιν ὀμόσαι τοὺς Ἕλληνας πρὸ τῆς μάχης τῆς ἐν Πλαταιαῖς πρὸς τοὺς βαρβάρους· καὶ αἱ πρὸς βασιλέα Δαρεῖον (*l.* Ξέρξην) Ἀθηναίων καὶ πρὸς Ἕλληνας (*l.* καὶ τῶν Ἑλλήνων) συνθῆκαι.

181. Harpocr.: Ἀττικοῖς γράμμασιν . . . Θεόπομπος (*fr.* 168 *F. H. G.* i. p. 306) δ' ἐν τῇ κε' τῶν Φιλιππικῶν ἐσκευωρῆσθαι λέγει τὰς πρὸς τὸν βάρβαρον συνθήκας, ἃς οὐ τοῖς Ἀττικοῖς γράμμασιν ἐστηλιτεῦσθαι ἀλλὰ τοῖς τῶν Ἰώνων.

[Instance of Ionic characters in an inscription relating to fifth century. *C. I. A.* ii. 92, p. 18.]

Passages showing that there was no actual contract adhered to.

182. Thuc. i. 116; iii. 31, 34; iv. 75.
Justin. xvi. 3 (9–12). See below **307.**

The Actual Results. Close of the War, &c.

183. Thuc. iii. 10. 4.

The Greek Cities in Asia regarded as Persian.

184. Hdt. vi. 42.
Thuc. v. 1. 1; viii. 5. 5; 56. 4.

Effects on Commerce.

185. Thuc. ii. 69. 1.

186. [Xen.] *Resp. Ath.* ii. 7: Εἰ δὲ δεῖ καὶ σμικροτέρων μνησθῆναι, διὰ τὴν ἀρχὴν τῆς θαλάττης πρῶτον μὲν τρόπους εὐωχιῶν ἐξεῦρον ἐπιμισγόμενοι ἀλλήλοις, * ὅ τι ἐν Σικελίᾳ ἡδὺ ἢ ἐν Ἰταλίᾳ ἢ ἐν Κύπρῳ ἢ ἐν Αἰγύπτῳ ἢ ἐν Λυδίᾳ ἢ ἐν τῷ Πόντῳ ἢ ἐν Πελοπον-

νήσῳ ἢ ἄλλοθί που, ταῦτα πάντα εἰς ἓν ἠθροῖσθαι διὰ τὴν ἀρχὴν τῆς θαλάττης.

The Sacred War.

187. Thuc. i. 112. 5.

188. Aristod. xiv. (*F. H. G.* v. p. 16): Μετὰ δὲ ταῦτα Ἑλληνικὸς πόλεμος ἐγένετο ἐξ αἰτίας τοιαύτης. Λακεδαιμόνιοι ἀφελόμενοι Φωκέων τὸ ἐν Δελφοῖς ἱερὸν παρέδοσαν Λοκροῖς, καὶ [ὕστερον Ἀθηναῖοι] ἀφελόμενοι αὐτοὺς ἀπέδοσαν πάλιν τοῖς Φωκεῦσιν.

189. Schol. in Ar. *Av.* 556: Ἱερὸν πόλεμον: ὁ ἱερὸς πόλεμος ἐγένετο Ἀθηναίοις πρὸς Βοιωτοὺς βουλομένους ἀφελέσθαι Φωκέων τὸ μαντεῖον. νικήσαντες δὲ Φωκεῦσι πάλιν ἀπέδωκαν, ὡς Φιλόχορος (ἐν τῇ δ') λέγει (*Fr.* 88). δύο δὲ ἱεροὶ πόλεμοι γεγόνασιν, οὗτός τε καὶ ὑπότε Φωκεῦσιν ἐπέθεντο Λακεδαιμόνιοι. (ἐν ἐνίοις τῶν ὑπομνημάτων ταῦτα λέγεται· ἱερὸν πόλεμον λέγει, καθὸ πρὸς θεοὺς ἔσοιτο. ἅμα δὲ τοῦ ἱεροῦ πολέμου μνημονεύει τοῦ γενομένου Ἀθηναίοις πρὸς Φωκέας ὑπὲρ τοῦ ἐν Δελφοῖς ἱεροῦ. ἐσχεδίασται δὲ ὑπ' αὐτῶν. οὐ [illegible] πρὸς Φωκέας ὑπὲρ τούτου ἐπολέμησαν, ἀλλ' ὑπὲρ Φωκέων, διὰ [illegible] πρὸς Λακεδαιμονίους ἔχθος. γεγόνασι δὲ δύο πόλεμοι ἱεροί. πρότερος μὲν Λακεδαιμονίοις πρὸς Φωκεῖς ὑπὲρ Δελφῶν. καὶ κρατήσαντες τοῦ ἱεροῦ Λακεδαιμόνιοι τὴν προμαντείαν παρὰ Δελφῶν ἔλαβον. ὕστερον δὲ τρίτῳ ἔτει τοῦ πρώτου πολέμου Ἀθηναίοις πρὸς Λακεδαιμονίους ὑπὲρ Φωκέων. καὶ τὸ ἱερὸν ἀπέδωκαν Φωκεῦσι, καθάπερ καὶ Φιλόχορος ἐν τῇ δ' λέγει. καλεῖται δὲ ἱερός, ὅτι περὶ τοῦ ἐν Δελφοῖς ἱεροῦ ἐγένετο. ἱστορεῖ περὶ αὐτοῦ καὶ Θουκυδίδης καὶ Ἐρατοσθένης ἐν τῷ θ' καὶ Θεόπομπος ἐν τῷ κε'.)

190. Plut. *Per.* 21: Ἐπεὶ γὰρ οἱ Λακεδαιμόνιοι στρατεύσαντες εἰς Δελφοὺς Φωκέων ἐχόντων τὸ ἱερὸν Δελφοῖς ἀπέδωκαν, εὐθὺς ἐκείνων ἀπαλλαγέντων ὁ Περικλῆς ἐπιστρατεύσας πάλιν εἰσήγαγε τοὺς Φωκέας. καὶ τῶν Λακεδαιμονίων ἣν ἔδωκαν αὐτοῖς Δελφοὶ προμαντείαν εἰς τὸ μέτωπον ἐγκολαψάντων τοῦ χαλκοῦ λύκου, λαβὼν καὶ αὐτὸς προμαντείαν τοῖς Ἀθηναίοις εἰς τὸν αὐτὸν λύκον κατὰ τὴν δεξιὰν πλευρὰν ἐνεχάραξεν.

191. Suidas: Ἱερὸς πόλεμος. δύο ἐγένοντο ἱεροὶ πόλεμοι· Ἀθηναίοις πρὸς Βοιωτοὺς βουλομένους ἀφελέσθαι Φωκέων τὸ μαντεῖον, νικήσαντες δὲ Φωκεῦσι πάλιν ἀπέδωκαν· ὁ δὲ ἕτερος Ἀθηναίοις πρὸς Λακεδαιμονίους ὑπὲρ Φωκέων, διὰ τὸ ἐν Δελφοῖς ἱερόν.

192. Hdt. i. 51.
C. I. A. iv. 22 b. See above **124.**

Revolt of Boiotia. Koroneia.

193. Thuc. i. 113.

194. Diod. xii. 6: Ἐπ' ἄρχοντος δ' Ἀθήνησι Τιμαρχίδου . . . Λακεδαιμόνιοι μὲν εἰς τὴν Ἀττικὴν ἐμβαλόντες ἐπόρθησαν πολλὴν χώραν, καὶ τῶν φρουρίων τινὰ πολιορκήσαντες ἐπανῆλθον εἰς τὴν Πελοπόννησον, Τολμίδης δὲ ὁ τῶν Ἀθηναίων στρατηγὸς εἶλε Χαιρώνειαν. (2) τῶν δὲ Βοιωτῶν συστραφέντων καὶ τοῖς περὶ τὸν Τολμίδην ἐνεδρευσάντων, ἐγένετο μάχη καρτερὰ περὶ τὴν Κορώνειαν, καθ' ἣν Τολμίδης μὲν μαχόμενος ἀνῃρέθη, τῶν δὲ ἄλλων Ἀθηναίων οἱ μὲν κατεκόπησαν, οἱ δὲ ζῶντες ἐλήφθησαν. τηλικαύτης δὲ συμφορᾶς γενομένης τοῖς Ἀθηναίοις, ἠναγκάσθησαν ἀφεῖναι τὰς πόλεις ἁπάσας τὰς κατὰ τὴν Βοιωτίαν αὐτονόμους, ἵνα τοὺς αἰχμαλώτους ἀπολάβωσιν.

195. Lysias 3 *adv. Simon.* 45: Ἐν Κορίνθῳ γὰρ (ὁ Σίμων), ἐπειδὴ ὕστερον ἦλθε τῆς πρὸς τοὺς πολεμίους μάχης καὶ τῆς εἰς Κορώνειαν στρατείας, ἐμάχετο τῷ ταξιάρχῳ Λάχητι καὶ ἔτυπτεν αὐτόν, καὶ παυστρατιᾷ τῶν πολιτῶν ἐξελθόντων, δύξας ἀκοσμότατος εἶναι καὶ πονηρότατος, μόνος Ἀθηναίων ὑπὸ τῶν στρατηγῶν ἐξεκηρύχθη.

196. Plut. *Per.* 18: Ἐν δὲ ταῖς στρατηγίαις εὐδοκίμει μάλιστα διὰ τὴν ἀσφάλειαν, οὔτε μάχης ἐχούσης πολλὴν ἀδηλότητα καὶ κίνδυνον ἑκουσίως ἁπτόμενος, οὔτε τοὺς ἐκ τοῦ παραβάλλεσθαι χρησαμένους τύχῃ λαμπρᾷ καὶ θαυμασθέντας ὡς μεγάλους ζηλῶν καὶ μιμούμενος στρατηγούς, ἀεί τε λέγων πρὸς τοὺς πολίτας, ὡς ὅσον ἐπ' αὐτῷ μενοῦσιν ἀθάνατοι πάντα τὸν χρόνον. ὁρῶν δὲ Τολμίδην τὸν Τολμαίου διὰ τὰς πρότερον εὐτυχίας καὶ διὰ τὸ τιμᾶσθαι διαφερόντως ἐκ τῶν πολεμικῶν σὺν οἰδενὶ καιρῷ παρασκευαζόμενον εἰς Βοιωτίαν ἐμβαλεῖν καὶ πεπεικότα τῶν ἐν ἡλικίᾳ τοὺς ἀρίστους καὶ φιλοτιμοτάτους ἐθελοντὶ στρατεύεσθαι χιλίους γενομένους ἄνευ τῆς ἄλλης δυνάμεως, κατέχειν ἐπειρᾶτο καὶ παρακαλεῖν ἐν τῷ δήμῳ τὸ μνημονευόμενον εἰπών, ὡς, εἰ μὴ πείθοιτο Περικλεῖ, τόν γε σοφώτατον οὐχ ἁμαρτήσεται σύμβουλον ἀναμείνας χρόνον. τότε μὲν οὖν μετρίως εὐδοκίμησε τοῦτ' εἰπών· ὀλίγαις δ' ὕστερον ἡμέραις, ὡς ἀνηγγέλθη τεθνεὼς μὲν αὐτὸς Τολμίδης περὶ Κορώνειαν ἡττηθεὶς μάχῃ, τεθνεῶτες

δὲ πολλοὶ κἀγαθοὶ τῶν πολιτῶν, μεγάλην τοῦτο τῷ Περικλεῖ μετ' εὐνοίας δόξαν ἤνεγκεν, ὡς ἀνδρὶ φρονίμῳ καὶ φιλοπολίτῃ.

197. Thuc. iii. 62. 5; iv. 92. 6.

198. Plut. *Agesil.* 19: Πλησίον γὰρ ὁ νεώς ἐστιν ὁ τῆς Ἰτωνίας Ἀθηνᾶς, καὶ πρὸ αὐτοῦ τρόπαιον ἕστηκεν, ὃ πάλαι Βοιωτοὶ Σπάρτωνος στρατηγοῦντος ἐνταῦθα νικήσαντες Ἀθηναίους καὶ Τολμίδην ἀποκτείναντες ἔστησαν.

199. Paus. i. 27. 5: Ὕστερον δὲ ὡς ἐπανῆλθεν ἐς Ἀθήνας (Τολμίδης) . . . ἐσέβαλε δὲ ἐς Βοιωτοὺς στρατῷ πορθήσας δὲ τῆς γῆς τὴν πολλὴν καὶ παραστησάμενος πολιορκίᾳ Χαιρώνειαν, ὡς ἐς τὴν Ἁλιαρτίαν προῆλθεν, αὐτός τε μαχόμενος ἀπέθανε καὶ τὸ πᾶν ἤδη στράτευμα ἡττᾶτο.

200. *Id.* ix. 34. 1: Πρὶν δὲ ἐς Κορώνειαν ἐξ Ἀλαλκομενῶν ἀφικέσθαι, τῆς Ἰτωνίας Ἀθηνᾶς ἐστὶ τὸ ἱερόν.

201. Plat. *Alcib.* i. 112: Οἶμαι δὲ καὶ . . . τοῖς . . . ἐν Κορωνείᾳ (ἀποθανοῦσιν), ἐν οἷς καὶ ὁ σὸς πατὴρ Κλεινίας ἐτελεύτησεν, οὐδὲ περὶ ἑνὸς ἄλλου ἡ διαφορὰ ἢ περὶ τοῦ δικαίου τε κ.τ.λ.

202. Isocr. 16 *de Bigis* 28: Αὐτὸς δὲ κατελείφθη μὲν ὀρφανός, ὁ γὰρ πατὴρ αὐτοῦ μαχόμενος ἐν Κορωνείᾳ τοῖς πολεμίοις ἀπέθανεν.

Plut. *Ale.* 1. See below **VI. 132.**

Results of the Battle.

Diod. xii. 7. See below **208.**

203. Xen. *Memor.* iii. 5. 4: Ἀλλ' ὁρᾷς ὅτι ἀφ' οὗ ἥ τε σὺν Τολμίδῃ τῶν χιλίων ἐν Λεβαδείᾳ συμφορὰ ἐγένετο καὶ ἡ μεθ' Ἱπποκράτους ἐπὶ Δηλίῳ, ἐκ τούτων τεταπείνωται μὲν ἡ τῶν Ἀθηναίων δόξα πρὸς τοὺς Βοιωτούς, ἐπῆρται δὲ τὸ τῶν Θηβαίων φρόνημα πρὸς τοὺς Ἀθηναίους· ὥστε Βοιωτοὶ μέν, οἱ πρόσθεν οὐδ' ἐν τῇ ἑαυτῶν τολμῶντες Ἀθηναίοις ἄνευ Λακεδαιμονίων τε καὶ τῶν ἄλλων Πελοποννησίων ἀντιτάττεσθαι, νῦν ἀπειλοῦσιν αὐτοὶ καθ' αὑτοὺς ἐμβαλεῖν εἰς τὴν Ἀττικήν, Ἀθηναῖοι δέ, οἱ πρότερον πορθοῦντες τὴν Βοιωτίαν, φοβοῦνται μὴ Βοιωτοὶ δῃώσωσι τὴν Ἀττικήν.

Revolt of Megara and Expedition to Megaris.

204. Thuc. i. 115. 1: Nisaia and Pegai in possession of Athenians in B.C. 445.

205. Diod. xii. 5: Ἐπ' ἄρχοντος δὲ Ἀθήνησι Φιλίσκου . . .

Ἠλεῖοι δὲ ἤγαγον ὀλυμπιάδα τρίτην πρὸς ταῖς ὀγδοήκοντα, καθ' ἣν ἐνίκα στάδιον Κρίσων Ἱμεραῖος. (2) ἐπὶ δὲ τούτων Μεγαρεῖς μὲν ἀπέστησαν ἀπὸ Ἀθηναίων, καὶ πρὸς Λακεδαιμονίους διαπρεσβευσάμενοι συμμαχίαν ἐποίησαν· οἱ δὲ Ἀθηναῖοι παροξυνθέντες ἐξέπεμψαν στρατιώτας εἰς τὴν τῶν Μεγαρέων χώραν, καὶ τὰς κτήσεις διαρπάσαντες πολλῆς ὠφελείας κύριοι κατέστησαν. τῶν δ' ἐκ τῆς πόλεως βοηθούντων τῇ χώρᾳ συνέστη μάχη, καθ' ἣν οἱ Ἀθηναῖοι νικήσαντες συνεδίωξαν τοὺς Μεγαρεῖς ἐντὸς τῶν τειχῶν.

206. *C. I. A* ii. 1675 = Koehler in Hermes, 24 (1889). p. 92 ff.

Μνῆμα [τόδ' ἐστ' ἐ]πὶ σ(ώ)ματι κείμενο(ν) ἀνδρὸς ἀρίστο·
Πυθίων | ἐγ Μεγάρω(ν) δαί(ξ)ας ἑπτὰ μ(ὲ)ν ἄνδρας,
Ἑπτὰ δὲ ἀπορρήσας (λ)|όγχας ἐνὶ σώματι ἐκείνων
Εἵλετο τὰν ἀρετὰν πατέρα εὐκ|λείζων ἐνὶ δέμωι.
Οὗτος ἀνὴρ ὃς ἔ(σ)ωισεν Ἀθηναίων τρ|ῆς φυλὰς
Ἐκ Παγᾶν [illegible] διὰ Βοιωτῶν ἐς Ἀθήνας,
Εὐκλ|εῖσε Ἀνδοκίδαν δισχιλ(ί)οις ἀνδρατ[illegible] τιν.
[illegible]δέ(δε)να | πημάνας ἐπιχθονίων ἀνθρι[illegible]
Ἐς Ἀΐδα κατέβα πᾶσιν μα|καριστὸς ἰδέσθαι.
Φυλαὶ αἵδ' εἰσίν· Πανδιονὶς Κεκρ|οπὶς Ἀντιοχίς.

Λ and Ν, ξ, Π, Γ = γ, Λ = λ, + once for Χ

The Revolt of Euboia and Lakedaimonian Invasion.

207. Thuc. i. 114; ii. 21. 1; v. 16. 2, 3.

208. Diod. xii. 7: Ἐπ' ἄρχοντος δ' Ἀθήνησι Καλλιμάχου . . . κατὰ τὴν Ἑλλάδα τεταπεινωμένων τῶν Ἀθηναίων διὰ τὴν ἐν Βοιωτίᾳ περὶ Κορώνειαν ἧτταν, ἀφίσταντο πολλαὶ τῶν πόλεων ἀπὸ τῶν Ἀθηναίων. μάλιστα δὲ τῶν κατοικούντων τὴν Εὔβοιαν νεωτεριζόντων, Περικλῆς [δὲ] αἱρεθεὶς στρατηγὸς ἐστράτευσεν ἐπὶ τὴν Εὔβοιαν μετὰ δυνάμεως ἀξιολόγου, καὶ τὴν μὲν πόλιν τῶν Ἑστιαιῶν ἑλὼν κατὰ κράτος ἐξῴκισε τοὺς Ἑστιαιεῖς ἐκ τῆς πατρίδος, τὰς δ' ἄλλας καταπληξάμενος ἠνάγκασε πάλιν πειθαρχεῖν Ἀθηναίοις. σπονδὰς δ' ἐποίησαν τριακονταετεῖς κ.τ.λ.

209. *Ibid.* 22. 2: (Ἐπ' ἄρχοντος Λυσιμαχίδου). κατὰ δὲ τὴν Ἑλλάδα Ἀθηναῖοι τὴν Εὔβοιαν ἀνακτησάμενοι καὶ τοὺς Ἑστιαιεῖς ἐκ τῆς πόλεως ἐκβαλόντες ἰδίαν ἀποικίαν εἰς αὐτὴν ἐξέπεμψαν Περικλέους στρατηγοῦντος, χιλίους δὲ οἰκήτορας ἐκπέμψαντες τήν τε πόλιν καὶ τὴν χώραν κατεκληρούχησαν.

210. Plut. *Per.* 22: Ὅτι δ' ὀρθῶς ἐν τῇ Ἑλλάδι τὴν δύναμιν

τῶν Ἀθηναίων συνεῖχεν, ἐμαρτύρησεν αὐτῷ τὰ γενόμενα. πρῶτον μὲν γὰρ Εὐβοεῖς ἀπέστησαν, ἐφ' οὓς διέβη μετὰ δυνάμεως. εἶτ' εὐθὺς ἀπηγγέλλοντο Μεγαρεῖς ἐκπεπολεμωμένοι καὶ στρατιὰ πολεμίων ἐπὶ τοῖς ὅροις τῆς Ἀττικῆς οὖσα, Πλειστώνακτος ἡγουμένου, βασιλέως Λακεδαιμονίων. πάλιν οὖν ὁ Περικλῆς κατὰ τάχος ἐκ τῆς Εὐβοίας ἀνεκομίζετο πρὸς τὸν ἐν τῇ Ἀττικῇ πόλεμον· καὶ συνάψαι μὲν εἰς χεῖρας οὐκ ἐθάρσησε πολλοῖς καὶ ἀγαθοῖς ὁπλίταις προκαλουμένοις, ὁρῶν δὲ τὸν Πλειστώνακτα νέον ὄντα κομιδῇ, χρώμενον δὲ μάλιστα Κλεανδρίδῃ τῶν συμβούλων, ὃν οἱ ἔφοροι φύλακα καὶ πάρεδρον αὐτῷ διὰ τὴν ἡλικίαν συνέπεμψαν, ἐπειρᾶτο τούτου κρύφα· καὶ ταχὺ διαφθείρας χρήμασιν αὐτὸν ἔπεισεν ἐκ τῆς Ἀττικῆς ἀπαγαγεῖν τοὺς Πελοποννησίους. ὡς δ' ἀπεχώρησεν ἡ στρατιὰ καὶ διελύθη κατὰ πόλεις, βαρέως φέροντες οἱ Λακεδαιμόνιοι τὸν μὲν βασιλέα χρήμασιν ἐζημίωσαν, ὧν τὸ πλῆθος οὐκ ἔχων ἐκτῖσαι μετέστησεν ἑαυτὸν ἐκ Λακεδαίμονος, τοῦ δὲ Κλεανδρίδου φεύγοντος θάνατον κατέγνωσαν. οὗτος δ' ἦν πατὴρ Γυλίππου τοῦ περὶ Σικελίαν Ἀθηναίους καταπολεμήσαντος. ἔοικε δ' ὥσπερ συγγενικὸν αὐτῷ προστρίψασθαι νόσημα τὴν φιλαργυρίαν ἡ φύσις, ὑφ' ἧς καὶ αὐτὸς αἰσχρῶς ἐπὶ καλοῖς ἔργοις ἁλοὺς ἐξέπεσε τῆς Σπάρτης. ταῦτα μὲν οὖν ἐν τοῖς περὶ Λυσάνδρου δεδηλώκαμεν.

211. Plut. *Per.* 23: Τοῦ δὲ Περικλέους ἐν τῷ τῆς στρατηγίας ἀπολογισμῷ δέκα ταλάντων ἀνάλωμα γράψαντος ἀνηλωμένων εἰς τὸ δέον, ὁ δῆμος ἀπεδέξατο μὴ πολυπραγμονήσας μηδ' ἐλέγξας τὸ ἀπόρρητον. ἔνιοι δ' ἱστορήκασιν, ὧν ἐστι καὶ Θεόφραστος ὁ φιλόσοφος, ὅτι καθ' ἕκαστον ἐνιαυτὸν εἰς τὴν Σπάρτην ἐφοίτα δέκα τάλαντα παρὰ τοῦ Περικλέους, οἷς τοὺς ἐν τέλει πάντας θεραπεύων παρῃτεῖτο τὸν πόλεμον, οὐ τὴν εἰρήνην ὠνούμενος, ἀλλὰ τὸν χρόνον, ἐν ᾧ παρασκευασάμενος καθ' ἡσυχίαν ἔμελλε πολεμήσειν βέλτιον. εὐθὺς οὖν ἐπὶ τοὺς ἀφεστῶτας τραπόμενος καὶ διαβὰς εἰς Εὔβοιαν πεντήκοντα ναυσὶ καὶ πεντακισχιλίοις ὁπλίταις κατεστρέψατο τὰς πόλεις. καὶ Χαλκιδέων μὲν τοὺς ἱπποβότας λεγομένους πλούτῳ καὶ δόξῃ διαφέροντας ἐξέβαλεν, Ἑστιαιεῖς δὲ πάντας ἀναστήσας ἐκ τῆς χώρας Ἀθηναίους κατῴκισε, μόνοις τούτοις ἀπαραιτήτως χρησάμενος ὅτι ναῦν Ἀττικὴν αἰχμάλωτον λαβόντες ἀπέκτειναν τοὺς ἄνδρας.

212. Ar. *Nub.* 859:

ΣΤΡΕΨΙΑΔΗΣ. Ὥσπερ Περικλέης εἰς τὸ δέον ἀπώλεσα.

213. Schol. *ad loc.*: [[Περικλῆς πολλῶν ὄντων χρημάτων ἐν τῇ ἀκροπόλει, εἰς τὸν πόλεμον τὰ πλεῖστα ἀνάλωσε. φασὶ δὲ ὅτι καὶ

λογισμοὺς διδούς, τάλαντα εἴκοσιν ἁπλῶς εἶπεν εἰς τὸ δέον ἀνηλωκέναι. φησὶ δὲ Ἔφορος ὅτι μετὰ ταῦτα μαθόντες οἱ Λακεδαιμόνιοι Κλεανδρίδην μὲν ἐδήμευσαν, Πλειστοάνακτα δὲ ιε' ταλάντοις ἐζημίωσαν, ὑπολαβόντες δωροδοκήσαντας αὐτούς, διὰ τὸ φείσασθαι τῆς λοιπῆς Ἀθηναίων γῆς, ὑπὸ τῶν περὶ τὸν Περικλέα, μὴ θελήσαντα γυμνῶς εἰπεῖν ὅτι δέδωκα τοῖς Λακεδαιμονίων βασιλεῦσι τὸ ἐνδεές. κ.τ.λ.]]

214. Suidas: Δέον· Ὥσπερ Περικλέης εἰς τὸ δέον ἀνάλωσα. Περικλέης Ἀθηναίων στρατηγός, λόγον ἀπαιτούμενος ὑπὲρ χρημάτων Κλεάνδρῳ τῷ ἁρμοστῇ Λακεδαιμονίων ἐπὶ προδοσίᾳ, τοῦτο οὐκ ἐδήλου, ἀλλ' εἰς τὸ δέον ἔλεγεν ἀναλῶσαι αὐτά. οἱ δὲ ἄλλως φασί· πολλῶν ὄντων χρημάτων ἐν τῇ ἀκροπόλει, εἰς τὸν πόλεμον τὰ πλεῖστα ἀνάλωσε. φασὶ δὲ ὅτι καὶ λογισμοὺς διδοὺς πεντήκοντα ταλάντων, ἁπλῶς εἶπεν, εἰς τὸ δέον ἀνηλωκέναι. μετὰ δὲ ταῦτα μαθόντες Λακεδαιμόνιοι Κλεανδρίδην μὲν ἐδήμευσαν, Πλειστοάνακτα δὲ πέντε ταλάντοις ἐζημίωσαν, ὑπολαβόντες δωροδοκήσαντας αὐτοὺς φείσασθαι τῆς λοιπῆς Ἀθηναίων γῆς, καὶ τὸν Περικλέα, ἵνα μὴ γυμνῶς εἴπῃ, ὅτι δέδωκα τοῖς Λακεδαιμονίων βασιλεῦσι ταῦτα, οὕτως αἰνίξασθαι.

215. Cf. Diod. xiii. 106. 10. Plut. *Nic.* 28. Thuc. iii. 26. 2; vi. 104. 2. Strabon. vi. 1. 14. (264) = Antioch. fr. 12 (see below **360**). Polyaen. ii. 10 (see **358** and **380**).

Suppression of the Euboian Revolt.

216. Ar. *Nub.* 211:

ΜΑΘΗΤΗΣ. Ἡ δέ γ' Εὔβοι', ὡς ὁρᾷς,
ἠδὶ παρατέταται μακρὰ πόρρω πάνυ.
ΣΤΡΕΨΙΑΔΗΣ. οἶδ'· ὑπὸ γὰρ ἡμῶν παρετάθη καὶ Περικλέους.

Schol. *ad* v. 213: [Εἰς φόρον ἐξετάθη, πλείονα φόρον παρέχουσα . . . ἐκληρούχησαν δὲ αὐτὴν Ἀθηναῖοι, κρατήσαντες αὐτῆς.] (. . . ἐπολιόρκησαν δὲ αὐτὴν Ἀθηναῖοι μετὰ Περικλέους, καὶ μάλιστα Χαλκιδέας καὶ Ἐρετριέας . . . Περικλέους δὲ στρατηγοῦντος καταστρέψασθαι αὐτοὺς πᾶσάν φησι Φιλόχορος· καὶ τὴν μὲν ἄλλην ἐπὶ ὁμολογίᾳ κατασταθῆναι, Ἑστιαιέων δὲ ἀποικισθέντων αὐτοὺς τὴν χώραν ἔχειν.)

217. Strab. x. 1. 2 (445): Θεόπομπος (*fr.* 164 *F. H. G.* i. p. 305) δέ φησι Περικλέους χειρουμένου Εὔβοιαν τοὺς Ἱστιαιεῖς καθ' ὁμολογίας εἰς Μακεδονίαν μεταστῆναι, δισχιλίους δ' ἐξ Ἀθηναίων ἐλθόντας τὸν Ὠρεὸν οἰκῆσαι, δῆμον ὄντα πρότερον τῶν Ἱστιαιέων.

The Tribute.

See below **314.**

Treatment of Chalkis.

C. I. A. iv. 27 a. See **I. 130.**

Oreos—Hestiaia.

218. Ar. *Pax* 1043:

ΤΡΥΓΑΙΟΣ. Καὶ γὰρ οὗτοσὶ
προσέρχεται δάφνῃ τις ἐστεφανωμένος.
τίς ἄρα πότ' ἐστίν; ΟΙΚΕΤΗΣ. ὡς ἀλαζὼν φαίνεται·
μάντις τίς ἐστιν. ΤΡ. οὐ μὰ Δί', ἀλλ' Ἱεροκλέης.
ΟΙ. οὗτός γέ πού 'σθ' ὁ χρησμολόγος οὐξ Ὠρεοῦ.

219. Schol. *ad* v. 1047: Οὐξ Ὠρεοῦ: Διαβάλλει αὐτὸν ὡς οὐ πολίτην ἀλλ' Εὐβοΐα. διὸ δηλοῖ ὅτι ὡς ξένος οὐκ εὐνοεῖ τῇ Εἰρήνῃ. Ὠρεὸς δὲ Εὐβοίας πόλις, ἣν Ὅμηρος Ἱστιαίαν φησίν.

Cf. Ar. *Pax* 1084–1087, 1125.

220. Thuc. vii. 57. 2; viii. 95. 7. Cf. Xen. *Hellen.* v. 4. 56. Diod. xv. 30. 3. Ar. *Pol.* viii. (v.) ii. (3). 9. 1303 a 13 f.

Decree relating to commercial relations between Hestiaia and Athens, and regulating matters of law arising out of them.

221. *C. I. A.* i. 28; *Gk. Inscr. in B. M.* 4: (vs. 2) - σι δόχσας τας - - | - οσι δοκεῖ ἐπὶ ἴσ[ει? - - - - [ʼ]ὸ ἂν δοκεῖ αὐτοῖς με[- - γρ|ά]φσεται, ἐπὶ τεῖσι [δ]ίκε[σι? - - - |.]ʼο ἐχς Ἑστιαίας ἐσι[όν? - - - ἐν | ʼΕστιαίαι ʼόταμπερ τὰ[ς ἄλλας δίκας - - - ʼΕ]στια[ιεῖς] πρὸς ἀλλέλο[ς - - - -] | . μὲ πα[ρὰ τ]ῆς βολῆς εὐρ - - - -| . ασε . . . [ἐλ]αύνοντα με - - - - | ἢ ἵπ[ποις ἢ] ὄνοις ἢ οἰσ[ί - - - - .] | γρα[φέσθο δ]ὲ ὁ βολόμ[ενος, - - - ἐχς Ἑστ|ι]αίας . . . λαμβανέτο [- - πρυτανεῖα τιθ ε]ῖ]το τῶ [ʼαυ]τῶ μέρος τει [- - ἐς τὸ δικασ|τ]έριον ʼόταμπερ τὰς ἄ]λλας δίκας. - - - - ʼ|ο] δῆμος ἢ ʼο ἄ]ρχον ζε[μιότο - - |.]ʼοι ʼΑθένεσιν γραφε[- - - - - ʼόταμ|π]ερ τὰς ἄλλας δίκας [- - - - ἐκ Χ|α]λκί[δ]ος ἐς ʼΟροπὸν π[λ - - - - ἐὰν δ|έ τις ἐχς ʼΟροπῶ ἐ[ς] ʼΕσ]τίαιαν - - ἐ|ς] ʼΟροπὸν πόρο μέ[ν ει (?), πρ]αττέσθο? - ἐὰν δ|έ τις Χαλ[κ]ίδος ἐς ʼΕ]στίαιαν - - πρατ|τέ]σθο τέτταρας ʼοβολό[ς - - -] | . μὲν ʼοι πομπεύοντες. - - - - - πο|ρ]εύεται τελέτο[- - -] | . θέλει ἄγεν τὸν π[ομπεύόντον? - -

Regulation of justice in Hestiaia.

222. *C. I. A.* i. 29 et iv. p. 12; *Gr. Inscr. in B. M.* 4 B.

(Vs. 2) - - ἐς τὸ δικαστέριον - - [ʼ]ο ἐχς ʼΕστιαίας ἐσάγει τὰ[ς δίκας - - ἐ]ν τοῖ αὐτοῖ μενὶ ʻοι ναυτοδ[ίκαι - - - - τ]ὸ δικαστέριον παρεχόντον πλ[ῆρες - - - - πλε]θυνέσθο. ʻαι δὲ πράχσες ὄντον - - - - καθάπε]ρ ʼΑθένεσι ʻαι παρὰ τὸν δικαστ[ὸν - - - - ιὸν καὶ ἀδικεμάτον τὰς δίκ[ας - - - - ʻοὶ μέπο ʻε πρ]οθεσμία ἐχσέκει. ἐὰν δέ τι[ς] - - - - - - - ὁ ἀλὸς [ʼ]Εστιαίας ʻέος πρ - - - - οιτα ἄνδρας ἐκ τὸν οἰκόντον ἐ[ν ʻΕστιαίαι - - - - δ]ιδόναι τὰ[ς] εὐθύνας ἐν ʻΕστ[ιαίαι - - - - τῆι βολῆι (?)] τῆι ἐν ʻΕ[στ]ιαίαι διδόντο[ν - - - α δῆμος ἐν [ʼ]Εστιαίᾳ τρ - - - - δικάζεν] δὲ τὸς αὐτὸ[ς] καὶ [ἐ]ν διο - - - - - - ἐν] ʼΕλλοπία[ι ʼ]έτερον δι[καστέριον? - - - - ʼΕλ]λόπιοι [ʻοι] ἐν ʼΕλλοπίαι αι - - - - ʻο ἄρχο[ν] ʻο ʼΑθένεσι δο - - - - - [ʻΕστι]αίαι κυαμευσάντον - - - - ἐν ʻΕστι]αίαι, καθότι ἂν τοῖ δ[έμοι δοκεῖ?] - - οντα ἄνδρας ἐ]κ τὸν οἰκόντον ἐ[ν ʼΕλλοπίαι - - - - δικάζ]εν δὲ τούτος τὰ [μέχρι δέκα δραχμῶν - - - τ]ὰ δὲ ʻυπὲρ δέ[κα δραχμάς - - - - [π]όλει? - -.

Letters in the two preceding inscriptions: Λ (γ), ⌊ (λ), ᴿ and ᴾ, ᴱ

Athens in need of Peace.

223. Thuc. iv. 21. 1.

The Peace.

224. Thuc. i. 115. 1.

225. Diod. xii. 7: ʼΕπ' ἄρχοντος δ' ʼΑθή. ησι Καλλιμάχου . . . ..δὰς δ' ἐποίησαν τριακονταετεῖς, Καλλίου καὶ Χάρητος συνθε- μ . καὶ τὴν εἰρήνην βεβαιωσάντων.

226. *Ibid.* 26. 2: ʻΟμοίως δὲ καὶ τοῖς ʼΕλλησι πρὸς ἀλλήλους . . ρχεν εἰρήνη, συντεθειμένων τῶν ʼΑθηναίων καὶ τῶν Λακεδαιμονίων σπονδὰς τριακονταετεῖς.

227. Euseb. (*Sync.* 470. 17): ʼΑθηναῖοι καὶ Λακεδαιμόνιοι σπονδὰς ἐποιήσαντο πρὸς ἀλλήλους τριακοντούτεις.

Hieron. *Ol.* 83. 4: Athenienses et Lacedaemonii foedus xxx annorum ineunt.

Vers. Arm. Ol. 83. 2: Athenienses et Lacedmonii xxx annorum reconciliationem (inducias) fecerunt.

228. Plut. *Per.* 24: Ἐκ τούτου (τοῦ περὶ Εὐβοίας πολέμου) γενομένων σπονδῶν Ἀθηναίοις καὶ Λακεδαιμονίοις εἰς ἔτη τριάκοντα κ.τ.λ.

229. Justin. iii. 7. 1: His malis fracti Lacedaemonii in annos xxx pepigerunt pacem, sed tam longum otium inimicitiae non tulerunt.

230. Andoc. 3 *de Pac.* 6: Μετὰ δὲ ταῦτα δι' Αἰγινήτας εἰς πόλεμον κατέστημεν, καὶ πολλὰ κακὰ παθόντες πολλὰ δὲ ποιήσαντες ἐπεθυμήσαμεν πάλιν τῆς εἰρήνης, καὶ ᾑρέθησαν δέκα ἄνδρες ἐξ Ἀθηναίων ἁπάντων πρέσβεις εἰς Λακεδαίμονα περὶ εἰρήνης αὐτοκράτορες, ὧν ἦν καὶ Ἀνδοκίδης ὁ πάππος ὁ ἡμέτερος. οὗτοι ἡμῖν εἰρήνην ἐποίησαν πρὸς Λακεδαιμονίους ἔτη τριάκοντα.

Paus. v. 23. 4. See below **233**.

Further conditions of the Peace.

231. Thuc. i. 35. 1, 2; 40. 2; 66; v. 40. 1, 2.

Aigina.

232. Thuc. i. 67. 2; 139. 1; 140. 3.

Argos.

233. Paus. v. 23. 4: Ἔστι δὲ πρὸ τοῦ Διὸς τούτου στήλη χαλκῆ, Λακεδαιμονίων καὶ Ἀθηναίων συνθήκας ἔχουσα εἰρήνης ἐς τριάκοντα ἐτῶν ἀριθμόν. ταύτας ἐποιήσαντο Ἀθηναῖοι παραστησάμενοι τὸ δεύτερον Εὔβοιαν, ἔτει τρίτῳ τῆς * * ὀλυμπιάδος ἣν Κρίσων Ἱμεραῖος ἐνίκα στάδιον[1]. ἔστι δὲ ἐν ταῖς συνθήκαις καὶ τόδε εἰρημένον, εἰρήνης μὲν τῆς Ἀθηναίων καὶ Λακεδαιμονίων τῇ Ἀργείων μὴ μετεῖναι πόλει, ἰδίᾳ δὲ Ἀθηναίους καὶ Ἀργείους, ἣν ἐθέλωσιν, ἐπιτηδείως ἔχειν πρὸς ἀλλήλους.

Settlement of disputes.

234. Thuc. i. 78. 4; 140. 2; 144. 1; 145; iv. 118. 8; v. 18. 4; 79. 4; vii. 18. 2.

Regulation of Commercial Relations.

235. Thuc. i. 67. 4; 144. 2.

Commemoration of the Peace.

236. Paus. v. 23. 4. See above **233**.

Cf. Thuc. v. 18. 10; 47. 11.

[1] See above **205**.

The Revolt of Samos.

237. Thuc. i. 115. 2–117; cf. i. 40. 5; 41. 2.

238. Diod. xii. 27: Ἐπ' ἄρχοντος δ' Ἀθήνησι Τιμοκλέους . . . Σάμιοι μὲν πρὸς Μιλησίους περὶ Πριήνης ἀμφισβητήσαντες εἰς πόλεμον κατέστησαν, ὁρῶντες δὲ τοὺς Ἀθηναίους ταῖς εὐνοίαις διαφέροντας πρὸς Μιλησίους, ἀπέστησαν ἀπ' αὐτῶν. οἱ δὲ Περικλέα προχειρισάμενοι στρατηγὸν ἐξέπεμψαν ἐπὶ τοὺς Σαμίους ἔχοντα τριήρεις τετταράκοντα. (2) οὗτος δὲ πλεύσας ἐπί τε τὴν Σάμον * * παρεισελθὼν δὲ καὶ τῆς πόλεως ἐγκρατὴς γενόμενος κατέστησε δημοκρατίαν ἐν αὐτῇ. πραξάμενος δὲ παρὰ τῶν Σαμίων ὀγδοήκοντα τάλαντα, καὶ τοὺς ἴσους ὁμήρους παῖδας λαβών, τούτους μὲν παρέδωκε τοῖς Λημνίοις, αὐτὸς δ' ἐν ὀλίγαις ἡμέραις ἅπαντα συντετελεκὼς ἐπανῆλθεν εἰς τὰς Ἀθήνας. (3) ἐν δὲ τῇ Σάμῳ στάσεως γενομένης, καὶ τῶν μὲν αἱρουμένων τὴν δημοκρατίαν, τῶν δὲ βουλομένων τὴν ἀριστοκρατίαν εἶναι, ταραχὴ πολλὴ τὴν πόλιν ἐπεῖχε. τῶν δ' ἐναντιουμένων τῇ δημοκρατίᾳ διαβάντων εἰς τὴν Ἀσίαν καὶ πορευθέντων εἰς Σάρδεις πρὸς Πισσούθνην τὸν τῶν Περσῶν σατράπην περὶ βοηθείας, ὁ μὲν Πισσούθνης ἔδωκεν αὐτοῖς στρατιώτας ἑπτακοσίους, ἐλπίζων τῆς Σάμου διὰ τούτου κυριεύσειν, οἱ δὲ Σάμιοι μετὰ τῶν δοθέντων αὐτοῖς στρατιωτῶν νυκτὸς πλεύσαντες εἰς τὴν Σάμον ἔλαθόν τε [τὴν πόλιν] παρεισελθόντες, τῶν πολιτῶν συνεργούντων, ῥᾳδίως τ' ἐκράτησαν τῆς Σάμου, καὶ τοὺς ἀντιπράττοντας αὐτοῖς ἐξέβαλον ἐκ τῆς πόλεως· τοὺς δ' ὁμήρους ἐκκλέψαντες ἐκ τῆς Λήμνου καὶ τὰ κατὰ τὴν Σάμον ἀσφαλισάμενοι, φανερῶς ἑαυτοὺς ἀπέδειξαν πολεμίους τοῖς Ἀθηναίοις. (4) οἱ δὲ πάλιν Περικλέα προχειρισάμενοι στρατηγὸν ἐξέπεμψαν ἐπὶ τοὺς Σαμίους μετὰ νεῶν ἑξήκοντα. μετὰ δὲ ταῦθ' ὁ μὲν Περικλῆς ναυμαχήσας πρὸς ἑβδομήκοντα τριήρεις ἐνίκησε τοὺς Σαμίους, μεταπεμψάμενος δὲ παρὰ Χίων καὶ Μυτιληναίων ναῦς εἴκοσι πέντε μετὰ τούτων ἐπολιόρκησε τὴν Σάμον. (5) μετὰ δέ τινας ἡμέρας Περικλῆς μὲν καταλιπὼν μέρος τῆς δυνάμεως ἐπὶ τῆς πολιορκίας ἀνέζευξεν, ἀπαντήσων ταῖς Φοινίσσαις ναυσίν, ἃς οἱ Πέρσαι τοῖς Σαμίοις ἦσαν ἀπεσταλκότες. (28) οἱ δὲ Σάμιοι διὰ τὴν ἀνάζευξιν τοῦ Περικλέους νομίζοντες ἔχειν καιρὸν ἐπιτήδειον εἰς ἐπίθεσιν ταῖς ἀπολελειμμέναις ναυσίν, ἐπέπλευσαν ἐπ' αὐτάς, καὶ νικήσαντες τῇ ναυμαχίᾳ φρονήματος ἐπληροῦντο. (2) ὁ δὲ Περικλῆς ἀκούσας τὴν τῶν ἰδίων ἧττα, εὐθὺς ἐπέστρεψε καὶ στόλον ἀξιόλογον ἤθροισε, βουλόμενος εἰς τέλος συντρῖψαι τὸν τῶν ἐναντίων στόλον.

ταχὺ δ' ἀποστειλάντων Ἀθηναίων μὲν ἑξήκοντα τριήρεις, Χίων δὲ καὶ Μυτιληναίων τριάκοντα, μεγάλην ἔχων δύναμιν συνεστήσατο τὴν πολιορκίαν καὶ κατὰ γῆν καὶ κατὰ θάλατταν, συνεχεῖς ποιούμενος προσβολάς. (3) κατεσκεύασε δὲ καὶ μηχανὰς πρῶτος τῶν πρὸ αὐτοῦ τούς τε ὀνομαζομένους κριοὺς καὶ χελώνας, Ἀρτέμωνος τοῦ Κλαζομενίου κατασκευάσαντος. ἐνεργῶς δὲ πολιορκήσας τὴν πόλιν καὶ ταῖς μηχαναῖς καταβαλὼν τὰ τείχη κύριος ἐγένετο τῆς Σάμου. κολάσας δὲ τοὺς αἰτίους ἐπράξατο τοὺς Σαμίους τὰς εἰς τὴν πολιορκίαν γεγενημένας δαπάνας, τιμησάμενος αὐτὰς ταλάντων διακοσίων. (4) παρείλετο δὲ καὶ τὰς ναῦς αὐτῶν καὶ τὰ τείχη κατέσκαψε, καὶ τὴν δημοκρατίαν καταστήσας ἐπανῆλθεν εἰς τὴν πατρίδα. Ἀθηναίοις δὲ καὶ Λακεδαιμονίοις μέχρι τούτων τῶν χρόνων αἱ τριακονταετεῖς σπονδαὶ διέμειναν ἀσάλευτοι. καὶ ταῦτα μὲν ἐπράχθη κατὰ τοῦτον τὸν ἐνιαυτόν.

239. Plut. *Per.* 24: Ἐκ τούτου . . . ψηφίζεται τὸν εἰς Σάμον πλοῦν, αἰτίαν ποιησάμενος κατ' αὐτῶν, ὅτι τὸν πρὸς Μιλησίους κελευόμενοι διαλύσασθαι πόλεμον οὐχ ὑπήκουον. [See below **VI. 141.**] (25) τὸν δὲ πρὸς Σαμίους πόλεμον αἰτιῶνται μάλιστα τὸν Περικλέα ψηφίσασθαι διὰ Μιλησίους Ἀσπασίας δεηθείσης. αἱ γὰρ πόλεις ἐπολέμουν τὸν περὶ Πριήνης πόλεμον, καὶ κρατοῦντες οἱ Σάμιοι, παύσασθαι τῶν Ἀθηναίων κελευόντων καὶ δίκας λαβεῖν καὶ δοῦναι παρ' αὐτοῖς, οὐκ ἐπείθοντο. πλεύσας οὖν ὁ Περικλῆς τὴν μὲν οὖσαν ὀλιγαρχίαν ἐν Σάμῳ κατέλυσεν, τῶν δὲ πρώτων λαβὼν ὁμήρους πεντήκοντα καὶ παῖδας ἴσους εἰς Λῆμνον ἀπέστειλε. καίτοι φασὶν ἕκαστον μὲν αὐτῷ τῶν ὁμήρων διδόναι τάλαντον ὑπὲρ ἑαυτοῦ, πολλὰ δ' ἄλλα τοὺς μὴ θέλοντας ἐν τῇ πόλει γενέσθαι δημοκρατίαν. ἔτι δὲ Πισσούθνης ὁ Πέρσης ἔχων τινὰ πρὸς Σαμίους εὔνοιαν ἀπέστειλεν αὐτῷ μυρίους χρυσοῦς παραιτούμενος τὴν πόλιν. οὐ μὴν ἔλαβε τούτων οὐδὲν ὁ Περικλῆς, ἀλλὰ χρησάμενος ὥσπερ ἐγνώκει τοῖς Σαμίοις καὶ καταστήσας δημοκρατίαν ἀπέπλευσεν εἰς τὰς Ἀθήνας. οἱ δ' εὐθὺς ἀπέστησαν, ἐκκλέψαντος αὐτοῖς τοὺς ὁμήρους Πισσούθνου καὶ τἆλλα παρασκευάσαντος πρὸς τὸν πόλεμον. αὖθις οὖν ὁ Περικλῆς ἐξέπλευσεν ἐπ' αὐτοὺς οὐχ ἡσυχάζοντας οὐδὲ κατεπτηχότας, ἀλλὰ καὶ πάνυ προθύμως ἐγνωκότας ἀντιλαμβάνεσθαι τῆς θαλάττης. γενομένης δὲ καρτερᾶς ναυμαχίας περὶ νῆσον, ἣν Τραγίας καλοῦσι, λαμπρῶς ὁ Περικλῆς ἐνίκα, τέσσαρσι καὶ τεσσαράκοντα ναυσὶν ἑβδομήκοντα καταναυμαχήσας, ὧν εἴκοσι στρατιώτιδες ἦσαν. (26) ἅμα δὲ τῇ νίκῃ καὶ τῇ διώξει τοῦ λιμένος κρατήσας ἐπολιόρκει τοὺς Σαμίους ἀμῶς γέ πως ἔτι τολμῶντας ἐπεξιέναι καὶ διαμάχεσθαι πρὸ

τοῦ τείχους. ἐπεὶ δὲ μείζων ἕτερος στόλος ἦλθεν ἐκ τῶν Ἀθηνῶν καὶ παντελῶς κατεκλείσθησαν οἱ Σάμιοι, λαβὼν ὁ Περικλῆς ἑξήκοντα τριήρεις ἔπλευσεν εἰς τὸν ἔξω πόντον, ὡς μὲν οἱ πλεῖστοι λέγουσι, Φοινισσῶν νεῶν ἐπικούρων τοῖς Σαμίοις προσφερομένων ἀπαντῆσαι καὶ διαγωνίσασθαι πορρωτάτω βουλόμενος, ὡς δὲ Στησίμβροτος, ἐπὶ Κύπρον στελλόμενος· ὅπερ οὐ δοκεῖ πιθανὸν εἶναι. ὁποτέρῳ δ' οὖν ἐχρήσατο τῶν λογισμῶν, ἁμαρτεῖν ἔδοξε. πλεύσαντος γὰρ αὐτοῦ Μέλισσος ὁ Ἰθαγένους, ἀνὴρ φιλόσοφος στρατηγῶν τότε τῆς Σάμου, καταφρονήσας τῆς ὀλιγότητος τῶν νεῶν ἢ τῆς ἀπειρίας τῶν στρατηγῶν ἔπεισε τοὺς πολίτας ἐπιθέσθαι τοῖς Ἀθηναίοις. καὶ γενομένης μάχης νικήσαντες οἱ Σάμιοι καὶ πολλοὺς μὲν αὐτῶν ἄνδρας ἑλόντες, πολλὰς δὲ ναῦς διαφθείραντες, ἐχρῶντο τῇ θαλάσσῃ καὶ παρετίθεντο τῶν ἀναγκαίων πρὸς τὸν πόλεμον ὅσα μὴ πρότερον εἶχον. ὑπὸ δὲ τοῦ Μελίσσου καὶ Περικλέα φησὶν αὐτὸν Ἀριστοτέλης ἡττηθῆναι ναυμαχοῦντα πρότερον. οἱ δὲ Σάμιοι τοὺς αἰχμαλώτους τῶν Ἀθηναίων ἀνθυβρίζοντες ἔστιζον εἰς τὸ μέτωπον γλαῦκας· καὶ γὰρ ἐκείνους οἱ Ἀθηναῖοι σάμαιναν. ἡ δὲ σάμαινα ναῦς ἐστιν ὑόπρῳρος μὲν τὸ σίμωμα, κοιλοτέρα δὲ καὶ γαστροειδής, ὥστε καὶ φορτοφορεῖν καὶ ταχυναυτεῖν. οὕτω δ' ὠνομάσθη διὰ τὸ πρῶτον ἐν Σάμῳ φανῆναι, Πολυκράτους τυράννου κατασκευάσαντος. πρὸς ταῦτα τὰ στίγματα λέγουσι καὶ τὸ Ἀριστοφάνειον ᾠήθαι·

Σαμίων ὁ δῆμός ἐστιν ὡς πολυγράμματος.

(27) πυθόμενος δ' οὖν ὁ Περικλῆς τὴν ἐπὶ στρατοπέδου συμφορὰν ἐβοήθει κατὰ τάχος. καὶ τοῦ Μελίσσου πρὸς αὐτὸν ἀντιταξαμένου κρατήσας καὶ τρεψάμενος τοὺς πολεμίους εὐθὺς περιετείχιζε, δαπάνῃ καὶ χρόνῳ μᾶλλον ἢ τραύμασι καὶ κινδύνοις τῶν πολιτῶν περιγενέσθαι καὶ συνελεῖν τὴν πόλιν βουλόμενος. ἐπεὶ δὲ δυσχεραίνοντας τῇ τριβῇ τοὺς Ἀθηναίους καὶ μαχεσθαι προθυμουμένους ἔργον ἦν κατασχεῖν, ὀκτὼ μέρη διελὼν τὸ πᾶν πλῆθος ἀπεκλήρου, καὶ τῷ λαβόντι τὸν λευκὸν κύαμον εὐωχεῖσθαι καὶ σχολάζειν παρεῖχε τῶν ἄλλων μαχομένων. διὸ καί φασι τοὺς ἐν εὐπαθείαις τισὶ γενομένους λευκὴν ἡμέραν ἐκείνην ἀπὸ τοῦ λευκοῦ κυάμου προσαγορεύειν. Ἔφορος δὲ καὶ μηχαναῖς χρήσασθαι τὸν Περικλέα, τὴν καινότητα θαυμάσαντα, Ἀρτέμωνος τοῦ μηχανικοῦ παρόντος, ὃν χωλὸν ὄντα καὶ φορείῳ πρὸς τὰ κατεπείγοντα τῶν ἔργων προσκομιζόμενον ὀνομασθῆναι περιφόρητον. τοῦτο μὲν οὖν Ἡρακλείδης ὁ Ποντικὸς ἐλέγχει τοῖς Ἀνακρέοντος ποιήμασιν, ἐν οἷς ὁ περιφόρητος Ἀρτέμων ὀνομάζεται πολλαῖς ἔμπροσθεν ἡλικίαις τοῦ περὶ Σάμον πολέμου καὶ τῶν τραγμάτων ἐκείνων· τὸν δ' Ἀρτέμωνά φησι τρυφερόν τινα τῷ βίῳ καὶ πρὸς τοὺς

φόβους μαλακὸν ὄντα καὶ καταπλῆγα τὰ πολλὰ μὲν οἴκοι καθέζεσθαι, χαλκῆν ἀσπίδα τῆς κεφαλῆς αὐτοῦ δυεῖν οἰκετῶν ὑπερεχόντων, ὥστε μηδὲν ἐμπεσεῖν τῶν ἄνωθεν, εἰ δὲ βιασθείη προελθεῖν, ἐν κλινιδίῳ κρεμαστῷ παρὰ τὴν γῆν αὐτὴν περιφερόμενον κομίζεσθαι καὶ διὰ τοῦτο κληθῆναι περιφόρητον. (28) ἐνάτῳ δὲ μηνὶ τῶν Σαμίων παραστάντων ὁ Περικλῆς τὰ τείχη καθεῖλε καὶ τὰς ναῦς παρέλαβε καὶ χρήμασι πολλοῖς ἐζημίωσεν, ὧν τὰ μὲν εὐθὺς ἤνεγκαν οἱ Σάμιοι, τὰ δ' ἐν χρόνῳ ῥητῷ ταξάμενοι κατοίσειν ὁμήρους ἔδωκαν. Δοῦρις δ' ὁ Σάμιος τούτοις ἐπιτραγῳδεῖ πολλὴν ὠμότητα τῶν Ἀθηναίων καὶ τοῦ Περικλέους κατηγορῶν, ἣν οὔτε Θουκυδίδης ἱστόρηκεν οὔτ' Ἔφορος οὔτ' Ἀριστοτέλης· ἀλλ' οὐδ' ἀληθεύειν ἔοικεν, ὡς ἄρα τοὺς τριηράρχους καὶ τοὺς ἐπιβάτας τῶν Σαμίων εἰς τὴν Μιλησίων ἀγορὰν ἀγαγὼν καὶ σανίσι προσδήσας ἐφ' ἡμέρας δέκα κακῶς ἤδη διακειμένους προσέταξεν ἀνελεῖν, ξύλοις τὰς κεφαλὰς συγκόψαντας, εἶτα προβαλεῖν ἀκήδευτα τὰ σώματα. Δοῦρις μὲν οὖν οὐδ' ὅπου μηδὲν αὐτῷ πρόσεστιν ἴδιον πάθος εἰωθὼς κρατεῖν τὴν διήγησιν ἐπὶ τῆς ἀληθείας, μᾶλλον ἔοικεν ἐνταῦθα δεινῶσαι τὰς τῆς πατρίδος συμφορὰς ἐπὶ διαβολῇ τῶν Ἀθηναίων.

240. Plut. *Them.* 2: Καίτοι Στησίμβροτος Ἀναξαγόρου τε διακοῦσαι τὸν Θεμιστοκλέα φησὶ καὶ περὶ Μέλισσον σπουδάσαι τὸν φυσικόν, οὐκ εὖ τῶν χρόνων ἁπτόμενος· Περικλεῖ γάρ, ὃς πολὺ νεώτερος ἦν Θεμιστοκλέους, Μέλισσος μὲν ἀντεστρατήγει πολιορκοῦντι Σαμίους, Ἀναξαγόρας δὲ συνδιέτριβε.

241. Ael. *V. H.* vii. 14: Τί δέ; οὐκ ἦσαν καὶ οἱ φιλόσοφοι τὰ πολέμια ἀγαθοί; ἐμοὶ μὲν δοκοῦσιν· εἴγε . . . Μέλισσος δὲ ἐναυάρχησε, Σωκράτης δὲ ἐστρατεύσατο τρίς, κ.τ.λ.

242. Ar. *Vesp.* 281:

Τάχα δ' ἂν διὰ τὸν χθιζινὸν ἄνθρωπον, ὃς ἡμᾶς διεδύετ'
ἐξαπατῶν λέγων ὡς
καὶ φιλαθήναιος ἦν καὶ
τὰν Σάμῳ πρῶτος κατείποι,
διὰ τοῦτ' ὀδυνηθεὶς
εἶτ' ἴσως κεῖται πυρέττων.

243. Schol. *ad* v. 283: Τὰ 'ν Σάμῳ: [Τὰ περὶ Σάμου ἐννεακαιδεκάτῳ ἔτει πρότερον ἐπὶ Τιμοκλέους ἄρχοντος γέγονε.] Μιλησίων γάρ ποτε καὶ Σαμίων μαχομένων Ἀθηναῖοι παρακληθέντες ὑπὸ Μιλησίων εἰς συμμαχίαν ἐπεστράτευσαν κατὰ τῶν Σαμίων, Περικλέους ἡγουμένου τοῦ Ξανθίππου. κακῶς δὲ διατεθέντες Σάμιοι ἐπεχείρη-

σαν πρὸς τὸν βασιλέα τῶν Περσῶν ἐπελθεῖν. καὶ δὴ τοῦτο μαθόντες Ἀθηναῖοι τριήρεις πολεμικὰς κατ' αὐτῶν κατεσκεύασαν, Περικλέους εἰσηγησαμένου αὐτῶν. τοῦτο δὲ μαθόντες Σάμιοι μηχανήν τινα κατεσκεύασαν κατ' αὐτῶν, ἣν μαθόντες Ἀθηναῖοι ὑπό τινος Καρυστίωνος ἐφυλάξαντο, καὶ Σαμίους μὲν κακῶς διέθηκαν, τὸν δὲ Καρυστίωνα ἐτίμησαν σφόδρα μετὰ τοῦ γένους καὶ τῆς αὐτῶν πολιτείας ἠξίωσαν. ὡς οὖν τινος ἐξαπατήσαντος καὶ εἰπόντος ἑαυτὸν εἶναι τὸν μηνυτὴν τοῦ σκαιωρήματος τῶν Σαμίων, καὶ διὰ τοῦτο ἀπολυθέντος, φησὶν ὠδυνῆσθαι τὸν Φιλοκλέωνα, ὡς ταῖς καταδίκαις μᾶλλον χαίροντα.—τὰ περὶ Σάμον ιθ' ἔτει πρότερον ἐπὶ Τιμοκλέους γέγονε καὶ ἐπὶ τοῦ ἑξῆς Μορυχίδου. οὐδὲν κωλύει τὸν ἐχθὲς κρινόμενον ἀναμιμνήσκειν τοὺς δικαστὰς ἰδίας τινὸς εὐεργεσίας παλαιᾶς γεγενημένης. Ἀθηναῖοι δὲ Μιλησίους ἐπαγαγόμενοι ἐκάκωσαν τὴν Σάμον καὶ ἔμφρουρον ἐποίησαν, τὴν δημοκρατίαν καταστήσαντες διὰ Περικλέους. Σάμιοι δὲ ἀπέστησαν πρὸς βασιλέα. καὶ τότε οἱ Ἀθηναῖοι τελέως αὐτοὺς κατεπολέμησαν, ἵνα πάλιν προσηγγέλθη Περικλεῖ ὅτι Φοίνισσαι νῆες παρεῖεν βοηθοῦσαι Σαμίοις. τοῦτον ἂν εἴη λέγειν πρὸς τοὺς δικαστὰς ἀπηγγελκέναι καὶ ὠφελῆσαι τὴν πόλιν. V.

244. Schol. Ar. *Pax* 697: Λέγεται δὲ καὶ ὅτι ἐκ τῆς στρατηγίας τῆς ἐν Σάμῳ ἠργυρίσατο (ὁ Σοφοκλῆς).

Alleged influence of Aspasia.

Duris fr. 58. See below **VI. 146.**

The Share of Byzantion in the Revolt, as evidenced by Quota Lists.

245. *C. I. A.* i. 238 ii. 22. See **II. 13.**

C. I. A. i. 239 i. 25. See **II. 14.**

C. I. A. i. 240. Name of Byzantion missing. See **II. 15.**

C. I. A. i. 241. The whole of the Ἑλλησπόντιος φόρος lost. See **II. 16.**

C. I. A. i. 242 iv. 26. See **II. 17.**

C. I. A. i. 243 vi. 12 (Kallipolis). See **II. 18.**

C. I. A. i. 243 vi. 34 (Bysbikos). See **II. 18.**

C. I. A. i. 244 ii. 32 (Byzantion). See **II. 19.**

Disturbances in the Thrakian region.

Tribute of six Thrakian cities missing in B.C. 440.

C. I. A. i. 240. See **II. 15.**

Tribute of eleven Thrakian cities raised in B.C. 439.

246. Aigai *C. I. A.* i. 239 ii. 33 (**II. 14**). Cf. *C. I. A.* i. 241 vi. 4 (**II. 16**).

Aphytis *C. I. A.* i. 239 ii. 34 (**II. 14**). Cf. *C. I. A.* i. 242 v. 14 (**II. 17**).

Assera *C. I. A.* i. 234 ii. 27 (**II. 9**). Cf. *C. I. A.* i. 242 vi. 14 (**II. 17**).

Maroneia *C. I. A.* i. 237 iii. 6 (**II. 12**). Cf. *C. I. A.* i. 241 v. 17 (**II. 16**).

Mekyperna *C. I. A.* i. 237 iii. 13 (**II. 12**). Cf. *C. I. A.* i. 242 v. 19 (**II. 17**).

Mende *C. I. A.* i. 240 ii. 46 (**II. 15**). Cf. *C. I. A.* i. 241 vi. 11 (**II. 16**).

Sane *C. I. A.* i. 238 iii. 6 (**II. 13**). Cf. *C. I. A.* i. 242 vi. 27 (**II. 17**).

Skabala *C. I. A.* i. 234 ii. 26 (**II. 9**). Cf. *C. I. A.* i. 241 vi. 13 (**II. 16**).

Skione *C. I. A.* i. 237 iii. 22 (**II. 12**). Cf. *C. I. A.* i. 242 vi. 6 (**II. 17**).

Spartolos *C. I. A.* i. 238 iii. 9 (**II. 13**). Cf. *C. I. A.* i. 243 v. 5 (**II. 18**).

Stolos *C. I. A.* i. 238 iii. 8 (**II. 13**). Cf. *C. I. A.* i. 243 vi. 3 (**II. 18**).

Disaffection in Lesbos.

247. Thuc. iii. 2. 1; 13. 1.

Disaffection in Chios. The Athenian fleet present there.

248. Athen. xiii. 603 E: Ἴων (*fr.* 1 *F. H. G.* ii. 46) γοῦν ὁ ποιητὴς ἐν ταῖς ἐπιγραφομέναις Ἐπιδημίαις γράφει οὕτως· Σοφοκλεῖ τῷ ποιητῇ ἐν Χίῳ συνήντησα, ὅτε ἔπλει εἰς Λέσβου στρατηγός, ἀνδρὶ παιδιώδει παρ' οἶνον καὶ δεξιῷ. Ἑρμησίλεω δὲ ξένου οἱ ἐόντος καὶ προξένου Ἀθηναίων ἐστιῶντος αὐτόν, κ.τ.λ.

249. Schol. in Aristid. *ὑπ. τ. τ.* 135 J. (iii. p. 485 Dind.): Ἐπὶ μὲν Σάμῳ δέκατος αὐτὸς στρατηγῶν: τῶν δ' κα στρατηγῶν τῶν ἐν Σάμῳ τὰ ὀνόματα κατὰ Ἀνδροτίωνα (*fr.* 44 a *F. H. G.* iv. p. 645)· Σωκράτης Ἀναγυράσιος, Σοφοκλῆς ἐκ Κολωνοῦ ὁ ποιητής, Ἀνδοκίδης Κυδαθηναιεύς, Κρέων Σκαμβωνίδης, Περικλῆς Χολαργεύς, Γλαύκων ἐκ Κεραμέων, Καλλίστρατος Ἀχαρνεύς, Ξενοφῶν Μελιτεύς. Wilamowitz, *De Rhesi scholiis* [Greifswald 1877–8], 13 supplies the two missing names from *Cod. Marc.* 423, viz.: Γλαυκέτης Ἀζηνιεύς, Κλειτοφῶν Θοραιεύς.

The Treatment of the Prisoners.

250. Photius: Σαμίων ὁ δῆμός (ἐστιν) ὡς πολυγράμματος· Ἀριστοφάνης (*fr.* 64, K. i. 408) Βαβυλωνίοις ἐπισκώπτων τοὺς ἐστιγμένους . . . οἱ δὲ ὅτι Ἀθηναῖοι μὲν τοὺς ληφθέντας ἐν πολέμῳ Σαμίους ἔστιζον γλαυκί, Σάμιοι (δὲ τοὺς Ἀθηναίους) τῇ σαμαίνῃ, ὅ ἐστι πλοῖον δίκροτον, ὑπὸ Πολυκράτους πρῶτον παρασκευασθὲν τοῦ Σαμίων τυράννου, ὡς Λυσίμαχος ἐν β' Νύστων· τὸ δὲ πλάσμα Δούριδος (*fr.* 59 *F. H. G.* ii. p. 483).

251. *Id.*: τὰ Σαμίων ὑποπτεύεις . . . παρῆλθεν δὲ ἀπὸ τῶν γενομένων ὑπ' Ἀθηναίων εἰς Σαμίους αἰκισμῶν· ἑλόντες γὰρ αὐτοὺς οἱ Ἀθηναῖοι τοὺς μὲν ἀπέκτειναν, τοὺς δὲ ἔστιξαν τῇ καλουμένῃ σαμαίνῃ, ἥ ἐστιν εἶδος πλοίου Σαμιακοῦ, ἀνθ' ὧν καὶ οἱ Σάμιοι τοὺς ἁλόντας μετὰ ταῦτα Ἀθηναίους ἔστιξαν.

252. Ael. *V. H.* ii. 9: Τούς γε μὴν ἁλισκομένους αἰχμαλώτους Σαμίων στίζειν κατὰ τοῦ προσώπου καὶ εἶναι τὸ στίγμα γλαῦκα, καὶ τοῦτο Ἀττικὸν ψήφισμα.

The numbers of the Athenian besieging fleet.

253. Isocrat. 15 *de Permut.* 111: Μετὰ δὲ ταύτας τὰς πράξεις ἐπὶ Σάμου στρατεύσας, ἣν Περικλῆς . . . ἀπὸ διακοσίων [νεῶν] καὶ χιλίων ταλάντων κατεπολέμησε ταύτην κ.τ.λ. But see below **258** ff.

The Athenians before Samos.

254. Athen. viii. 328 C: Τριχίδων δὲ Εὔπολις (*fr.* 154, K. i. p. 299) ἐν Κόλαξιν·

Ἐκεῖνος ἦν φειδωλός, ὃς ἐπὶ τοῦ βίου
πρὸ τοῦ πολέμου μὲν τριχίδας ὠψώνησ' ἅπαξ,
ὅτε τὰν Σάμῳ δ' ἦν, ἡμιωβελίου κρέα.

Artemon and his earlier namesake.

Plut. *Per.* 27 [Eph. *fr.* 117]. See above **239**.

Diod. xii. 28. 3. See above **238**.

255. Plin. *H. N.* vii. 56. 202: Testudines Artemonem Clazomenium (invenisse dicunt).

256. Athen. xii. 533 E: Χαμαιλέων δ' ὁ Ποντικὸς ἐν τῷ περὶ Ἀνακρέοντος (*fr.* 11 Κοεν.) προθεὶς τὸ

ξανθῇ δ' Εὐνομύλῃ μέλει
ὁ περιφόρητος Ἀρτέμων,

τὴν προσηγορίαν ταύτην λαβεῖν τὸν Ἀρτέμωνα διὰ τὸ τρυφερωβιοῦντα περιφέρεσθαι ἐπὶ κλίνης. καὶ γὰρ Ἀνακρέων αὐτὸν κ.τ.λ.

257. Leutsch. u. Schneidewin, *Corp. Paroem.* i. p. 441: Ὁ περιφόρητος Ἀρτέμων: ἐπὶ τῶν πάνυ σοθουμένων. φασὶ γὰρ ὅτι νεανίσκος ὁ Ἀρτέμων ἐγένετο περιμάχητος γυναιξίν· ἄλλοι δὲ ὅτι μηχανοποιὸς ἐγένετο σοφώτατος κατὰ τοὺς Περικλέους χρόνους· χωλὸς δὲ ὢν περιεφέρετο ἐπὶ τῷ ὁρᾶν τὰς μηχανάς.

The costs of the Revolt.

258. Thuc. i. 117. 3.

Isocrat. 15 *de Permut.* 111. See above **253**.

259. Corn. Nepos, *Timoth.* i. 2: Samum cepit: in quo *oppido* oppugnando superiore bello Athenienses mille et ducenta talenta consumpserant, id ille sine ulla publica impensa populo restituit.

260. *C. I. A.* i. 177:

. . Σοσι - -
. . ο Φρεά[ρριος
5 ΗΗΦΦΓΤΤΤ - - - - [τάδε]
Ἀθεναῖοι ἀ[νέλοσαν - ἐς τὸν]
πρὸς Σαμίο[ς πόλεμον. ταμίαι ἱερῶν χρεμάτων τῆς]
Ἀθεναίας π - -
ς, ὁ[ῖς Φυρόμαχος scil. ἐγραμμάτευε - - ἐγραμμά]
10 τευε, ταμία[- - ἐ]
χς Οἴο, Ναυσ[ι - -
ΗΗΗΗΦΦΓΤΤΤ
παρὰ ταμιῶ[ν] - -
ἶνος Περαι[εύς] - -

[illegible] ερον, οἱ δὲ - -
Ἀφρόδιταιος
[illegible]
χσύμπαντος ἀναλώματος κεφάλαιον?
[illegible]

V. Kirchhoff, *Abhandl. d. kön. Akad. zu Berl.* 1876, 14 Dez. p. 43.

Boundary of the land of the Athenian Eponym in [illegible]

261. *Abhandl. d. kön. Akad. zu Berl.* 1876, 14 Dez. p. 67: [illegible]ρος | τεμένος | Ἐπονύμου | Ἀ[illegible]

Money [illegible]

262. C. I. A. i. 188 (B.C. 41[illegible]) [illegible] ἀκο[illegible] τῆς πρυτανείας τὰ ἐχ Σάμ[illegible] ἀνομολ[illegible]θε Ἐ[illegible] Ἀν[illegible] Σφεττίοι καὶ [illegible]αρέδρ[illegible] Π[illegible]αρά[illegible] [illegible]αργε[illegible] [illegible] | | Χ.

[illegible] 34: Ἔκτ[illegible] καὶ τρ[illegible]τει τε[illegible] πρυτανείας τὰ ἐχ Σάμο ἀνομολογεσά[illegible]το - - [illegible] μο[illegible] [illegible] στρατεγοῖς ἐς Σάμοι, Δεχσικράτει κ.τ.λ.

Samos [illegible] supply troops, not ships.

263. Thuc. vii. 57 [illegible] 4.

[illegible]rgos confiscated.

[illegible] *I. A.* i. 2[illegible] above **II. 18.**

Aristotle's [illegible]sm of the treatment of the Samians.

264. Arist. *Pol.* iii. 8. (13.) 4. 1284 a 38: Τὸ δ' αὐτὸ καὶ περὶ [illegible] πόλε[illegible] καὶ τὰ [illegible]νη ποιοῦσιν οἱ κύριοι τῆς δυνάμεως, οἷον Ἀθη[illegible] με[illegible] περὶ Σαμίους καὶ Χίους καὶ Λεσβίους (ἐπεὶ γὰρ θᾶττον [illegible]ιτῶς [illegible]χον τὴν ἀρχήν, ἐταπείνωσαν αὐτοὺς [illegible]ποὰ τὰς συνθήκας).

The new temple of Aphrodite.

265. Ath[illegible] 572 F: Ἄλεξις δ' ὁ Σάμιος ἐν δευτέρῳ Ὥρων Σαμιακῶν (*F.* [illegible] iv. 299) "τὴν ἐν Σάμῳ Ἀφροδίτην, ἣν οἱ μὲν ἐν καλάμοις καλοῦσιν, οἱ δὲ ἐν ἕλει, Ἀττικαί, φησίν, ἑταῖραι ἱδρύσαντο αἱ συνακολουθήσασαι Περικλεῖ ὅτε ἐπολιόρκει τὴν Σάμον, ἐργασάμεναι ἱκανῶς ἀπὸ τῆς ὥρας."

The Epitaphios after the Samian Revolt.
The custom.

266. Thuc. ii. 34. 1–7.

The Samian Epitaphios.

267. Plut. *Per.* 28: Ὁ δὲ Περικλῆς καταστρεψάμενος τὴν Σάμον ὡς ἐπανῆλθεν εἰς τὰς Ἀθήνας, ταφάς τε τῶν ἀποθανόντων κατὰ τὸν πόλεμον ἐνδόξους ἐποίησε καὶ τὸν λόγον εἰπών, ὥσπερ ἔθος ἐστίν, ἐπὶ τῶν σημάτων ἐθαυμαστώθη. καταβαίνοντα δ' αὐτὸν ἀπὸ τοῦ βήματος αἱ μὲν ἄλλαι γυναῖκες ἐδεξιοῦντο καὶ στεφάνοις ἀνέδουν καὶ ταινίαις ὥσπερ ἀθλητὴν νικηφόρον, ἡ δ' Ἐλπινίκη προσελθοῦσα πλησίον· "Ταῦτ'" ἔφη "θαυμαστά, Περίκλεις, καὶ ἄξια στεφάνων, ὃς ἡμῖν πολλοὺς καὶ ἀγαθοὺς ἀπώλεσας πολίτας οὐ Φοίνιξι πολεμῶν οὐδὲ Μήδοις, ὥσπερ οὑμὸς ἀδελφὸς Κίμων, ἀλλὰ σύμμαχον καὶ συγγενῆ πόλιν καταστρεφόμενος." ταῦτα τῆς Ἐλπινίκης λεγούσης ὁ Περικλῆς μειδιάσας ἀτρέμα λέγεται τὸ τοῦ Ἀρχιλόχου πρὸς αὐτὴν εἰπεῖν·

οὐκ ἂν μύροισι γραῦς ἐοῦσ' ἠλείφεο.

θαυμαστὸν δέ τι καὶ μέγα φρονῆσαι καταπολεμήσαντα τοὺς Σαμίους φησὶν αὐτὸν ὁ Ἴων, ὡς τοῦ μὲν Ἀγαμέμνονος ἔτεσι δέκα βάρβαρον πόλιν, αὐτοῦ δὲ μησὶν ἐννέα τοὺς πρώτους καὶ δυνατωτάτους Ἰώνων ἑλόντος. καὶ οὐκ ἦν ἄδικος ἡ ἀξίωσις, ἀλλ' ὄντως πολλὴν ἀδηλότητα καὶ μέγαν ἔσχε κίνδυνον ὁ πόλεμος, εἴπερ, ὡς Θουκυδίδης φησί, παρ' ἐλάχιστον ἦλθε Σαμίων ἡ πόλις ἀφελέσθαι τῆς θαλάττης τὸ κράτος Ἀθηναίους.

Cf. Arist. *Rhet.* i. 7. 34. 1365 a 31; iii. 10. 7. 1411 a 1. Hdt. vii. 162. Eurip. *Suppl.* 447–9. Athen. iii. 99 D. Plut. *Per.* 8 (below **VI. 157**).

Later history of Samos.

The oligarchical exiles at Anaia in B.C. 424.

268. Thuc. iii. 19; 32. 2; iv. 75. 1.

Samos in B.C. 412.

269. Thuc. viii. 21; 63. 3, 4.
Cf. *C. I. A.* i. 56.

The Athenians in Thrace.

The alliance with Perdikkas, and disturbances in Thrace.

270. Thuc. i. 57. 2, 3; 59; ii. 95.

271. Diod. xii. 50. 3: Σιτάλκης τοίνυν πρὸς Ἀθηναίους φιλίαν συνθέμενος ὡμολόγησεν αὐτοῖς συμμαχήσειν τὸν ἐπὶ Θρᾴκης πόλεμον· διόπερ βουλόμενος τοὺς Χαλκιδεῖς σὺν τοῖς Ἀθηναίοις καταπολεμῆσαι, παρεσκευάζετο δύναμιν ἀξιόλογον. (4) ἅμα δὲ καὶ πρὸς Περδίκκαν τὸν βασιλέα τῶν Μακεδόνων ἀλλοτρίως διακείμενος, ἔκρινε κατάγειν ἐπὶ τὴν Μακεδονικὴν βασιλείαν Ἀμύνταν τὸν Φιλίππου. δι' ἀμφοτέρας οὖν τὰς προειρημένας αἰτίας ἦν ἀναγκαῖον αὐτῷ συστήσασθαι δύναμιν ἀξιόλογον.

272. *C. I. A.* i. 42:

Fr. a. χσυμμαχία
- - - ονται ἀμφότ[εροι
- - - - ας σφῶν αὐτῶ[ν
5 - - - ερίον ἕνεκα
[ἔδοχσεν τεῖ βολεῖ καὶ τοῖ] δέμοι· Αἰαντ[ὶς ἐπρυτάνευε - -]
[ἐμ]πορίον Ἀρραβ[αι - -
- - - - λε Ἀρραβαίοι
- - αν (? [ὅτ]αν vel [ἐ]ὰν) φίλος γίγ[νεται
10 [πρ]οσγράφ[σαι ?]

Fr. b. c. vs. 3. - - - ο [κ]ατὰ τὰ - - - -
[ἐ]ναντίον το - - -
5 τὸν ἐπιφσεφί[ζοντα ?]
[καὶ τ]ὰ χρέματα αὐτῶ δε[μόσια ἔστο (ἔναι) καὶ τῆς θεῶ τὸ ἐπιδέκατον]
στρατεγὸν (-ὸν) ἀρχὲν (ἄρχεν) τὲν
[χσυμ]μάχοις ἕπερ ἂν καὶ Περ[δίκκ - -
- - οις. ποιέτο δὲ καὶ Ἀρραβ[αι - - -
10 - - ς ποιῆν καὶ Ἀρραβαίοι φιλ[ίαν]
ἐς Μα[κ]εδ[ονίαν - - -]ρον φσέφισμα.

List of names follows:

[Μ]ε[ν]έλαος Ἀλεχσά[νδρο] Ἀλκέτες Ἀλεχσάνδρο, Ἀρχέλας Π[ερδίκκ]ο
Ἄ[γ]ερ[ρ]ος(?) Φιλίππ[ο] κ.τ.λ.

273. *C. I. A.* i. 43: - - ες πεντε - -, vs. 2. - - κες πανέσθο ει - -, vs. 3. [ὁ δεῖνα εἶπε· τὰ μὲν ἄ]λλα καθάπερ τεῖ βο[λεῖ - -, vs. 4. - - δε ἐκ τὸν ἄλλον χσυμμ[άχον - -, vs. 5. - - ἀναν]εοῦσθαι ὅταν βόλον[ται - -, vs. 6. - - εται πέμπον Ἀθένα(ζ)ε - -, vs. 7. - - οι. ἐὰν δὲ μὲ ποιῶσι ταῦ[τα - -, vs. 8. - - κ]αὶ ὅι ἱππῆς καὶ ὅι ἐ[πιβάται ? - - vs. 9. - - Π]ερδίκκαι καὶ τοῖς χ[συμμάχοις - - vs. 10. Ἀρραβα]ίοι καὶ τοῖς χσυμ[μάχοις - -, vs. 11. - - πρ]εσβεία ἐλ[θῶ]σα ἀ - -.

Note use of ου in vs. 5.

Quarrels between Sitalkes and Sparadokos, princes of the Odrysai.

274. Thuc. ii. 101. 5, 6; iv. 101. 5.
Hdt. iv. 80.

275. *Coin of Sparadokos.*

Obv. Horseman, wearing hat and Thrakian cloak, riding to left; in right hand, two spears; behind, helmet; border of dots.

Rev. ξΠΑΡΑΔΟΚΟ Eagle to left (devouring serpent?); incuse square. ℞ 16·94 grammes.

Wroth in *Num. Chron.* 1891, pp. 118, 119, pl. iv. 7.

The foundation of Amphipolis.

276. Thuc. iv. 102. 3, 4; 103. 5.

277. Polyaen. vi. 53: Ἄγνων Ἀττικὴν ἀποικίαν ἤγαγεν οἰκίσαι βουλόμενος τὰς καλουμένας Ἐννέα ὁδοὺς ἐπὶ τῷ Στρυμόνι· ἦν γὰρ καὶ λόγιον Ἀθηναίοις τοιόνδε·

Τίπτε νέως κτίσσαι πολύπουν μενεαίνετε χῶρον,
κοῦροι Ἀθηναίων; χαλεπὸν δὲ θεῶν ἄτερ ὔμμιν.
οὐ γὰρ θέσφατόν ἐστι, πρὶν ἂν κομίσητ' ἀπὸ Τροίης
Ῥήσου ἀνευρόντες καλάμην πατρίῃ δέ τ' ἀρούρῃ
κρύψητ' εὐαγέως· τότε δ' ἂν τότε κῦδος ἄροισθε.

ταῦτα τοῦ θεοῦ χρήσαντος, ὁ στρατηγὸς Ἄγνων ἐς Τροίαν ἔπεμψεν ἄνδρας, οἳ τὸ Ῥήσου σῆμα νύκτωρ ἀνορύξαντες ἀνείλοντο τὰ ὀστᾶ· καὶ καταθέντες τὰ ὀστᾶ ἐς χλαμύδα πορφυρᾶν κομίζουσιν ἐπὶ τὸν Στρυμόνα. οἱ μὲν δὴ κατέχοντες βάρβαροι τὴν χώραν διαβαίνειν τὸν ποταμὸν ἐκώλυον· Ἄγνων δὲ σπονδὰς ποιησάμενος τρεῖς ἡμέρας ἀπέπεμψε τοὺς βαρβάρους καὶ διὰ τῆς νυκτὸς τὸν Στρυμόνα μετὰ τοῦ

στρατεύματος διελθὼν τά τε ὀστᾶ τοῦ Ῥήσου κατώρυξε παρὰ τὸν ποταμὸν καὶ τὸ χωρίον ἀποταφρεύσας ἐτείχιζε πρὸς τὴν σελήνην, ἡμέρας δὲ οὐκ εἰργάζοντο. καὶ δὴ [τὸ] πᾶν ἔργον ἐξετελέσθη τριῶν νυκτῶν. ὡς δὲ οἱ βάρβαροι μετὰ τρεῖς ἡμέρας ἐλθόντες τὸ τεῖχος εἶδον ἐγηγερμένον, ἐνεκάλουν Ἄγνωνι ὡς παραβάντι τὰς σπονδάς· ὁ δὲ οὐδὲν ἔφη ἀδικεῖν· σπείσασθαι γὰρ τρεῖς ἡμέρας, οὐ τρεῖς νύκτας. τούτῳ τῷ τρόπῳ τὰς Ἐννέα ὁδοὺς Ἄγνων οἰκίσας τὴν πόλιν Ἀμφίπολιν ἐκάλεσεν.

278. Schol. Aesch. 2 *de fals. leg.* 34 (p. 48 Dind.): Ἐννέα ὁδῶν]· ἠτύχησαν Ἀθηναῖοι ἐννάκις περὶ τὰς Ἐννέα καλουμένας ὁδούς, ὅς ἐστι τόπος τῆς Θρᾴκης, ἡ νῦν καλουμένη Χερρόνησος. ἠτύχησαν δὲ διὰ τὰς Φυλλίδος ἀράς, ἣ Δημοφῶντος ἐρασθεῖσα καὶ προσδοκῶσα αὐτὸν ἐπανήξειν ἀποτελέσοντα τὰς πρὸς αὐτὴν συνθήκας καὶ ἐννάκις ἐπὶ τὸν τόπον ἐλθοῦσα, ὡς οὐχ ἧκε, κατηράσατο τοῖς Ἀθηναίοις τοσαυτάκις ἀτυχῆσαι περὶ τὸν τόπον. τὰ δὲ ἀτυχήματα ἐγένοντο τάδε· τὸ πρῶτον μὲν Λυσιστράτου καὶ Λυκούργου καὶ Κρατίνου στρατευόντων ἐπ' Ἠιόνα τὴν ἐπὶ Στρυμόνι διεφθάρησαν ὑπὸ Θρᾳκῶν, εἰληφότες Ἠιόνα, ἐπὶ ἄρχοντος Ἀθήνησι Φαίδωνος· δεύτερον οἱ μετὰ Λεάγρου κληροῦχοι ἐπὶ Λυσικράτους· τρίτον οἱ μετ' Εὐκλέους καὶ Θουκυδίδου· τέταρτον οἱ μετὰ Κλέωνος, ἐπὶ ἄρχοντος Ἀλκαίου· πέμπτον οἱ ἐνοικοῦντες Ἠιόνα Ἀθηναῖοι ἐξηλάθησαν· ἕκτον οἱ μετὰ Σιμίχου στρατηγοῦντος διεφθάρησαν· ἕβδομον, ὅτε Πρωτόμαχος ἀπέτυχεν, Ἀμφιπολιτῶν αὐτοὺς παραδόντων τοῖς ὁμόροις Θρᾳξίν· ὄγδοον ἐκπεμφθεὶς ὑπὸ Τιμοθέου Ἀλκίμαχος ἀπέτυχεν, αὐτοῦ παραδόντος αὐτὸν Θρᾳξίν, ἐπὶ Τιμοκράτους Ἀθήνησιν ἄρχοντος· ἔνατον Τιμόθεος ἐπιστρατεύσας ἡττήθη ἐπὶ Καλλιμήδους ἄρχοντος. τὰς δὲ Ἐννέα ὁδοὺς Ἄγνων συνοικίσας Ἀθηναῖος ἐκάλεσεν Ἀμφίπολιν, ἐπὶ ἄρχοντος Ἀθήνησιν Εὐθυμένους.

279. Diod. xii. 32. 3: Ἅμα δὲ τούτοις πραττομένοις Ἀθηναῖοι συνῴκισαν Ἀμφίπολιν, καὶ τῶν οἰκητόρων οὓς μὲν ἐκ τῶν πολιτῶν κατέλεξαν, οὓς δ' ἐκ τῶν σύνεγγυς φρουρίων.

280. Harpocrat.: Ἀμφίπολις . . . Πόλις αὕτη τῆς Θρᾴκης. πρότερον δὲ Ἐννέα ὁδοὶ ἐκαλεῖτο, ὡς Ἀνδροτίων (*fr.* 27 *F. H. G.* i. p. 372) ἐν β' Ἀτθίδος.

Mixture of Population.

281. Thuc. iv. 103. 3; 106. 1.
Diod. xii. 32. See above **279.**

Importance of Amphipolis to the Athenians.

282. Thuc. iv. 108. 1.

Enmity of neighbouring cities.

283. Thuc. iv. 103. 4.

Lowering of Argilian Tribute.

284. *C. I. A.* i. 237 iii. 21. See **II. 12.**
C. I. A. i. 244 ii. 49. See **II. 19.**

Insubordination of Potidaia; tribute raised.

285. *C. I. A.* i. 242 ii. 5. See **II. 17.**
C. I. A. i. 244 ii. 65. See **II. 19.**

Disturbances in Chalkidike.

286. The Stagiritai, Stolisi, Sermylieis, Aphytaioi, Skionaioi, Mendaioi, Toronaioi absent from *C. I. A.* i. 244 (**II. 19**).

Policy of the Athenians in Ionia &c.

Miletos.

[Xen.] *Resp. Ath.* iii. 11. See above **I. 145.**
C. I. A. iv. 22 a. See above **I. 129.**

State of Ionia.

Teos about 470 B.C.

286 a. *C. I. G.* 3044. Hicks, *Gr. Hist. Inscr.* no. 16.

Halikarnassos in the time of Herodotos.

287. Ditt. *Syll.* 5 = Hicks, *Gr. Hist. Inscr.* no. 21 = *I. G. A.* 500 = *Gk. Inscr. in Brit. Mus.* pt. iv. no. 886 : Τάδε ὁ σύλλο[γο]ς ἐβολεύσατο ὁ Ἁλικαρνα**Τ**[έω]ν καὶ Σαλμακιτέων καὶ Λύγ[δα]μις ἐν τῆι ἱερῆ[ι] ἀγορῆι, μηνὸ[ς Ἑ]ρμαιῶνος πέμπτηι ἱσταμέ[νο ἐ]πὶ Λέοντος πρυταν εύον]το[ς τ]ὸ Ὀα**Τ**ά**Τ**ιος κα[ὶ] Σα[ρυ**Τ**ώ]λλ[ο τ]ὸ Θεικυιλώνε . οι . . [τὸς ?] μ[νήμονας· μὴ παρ[α]δίδο[σθαι] μή[τε] γῆν μήτε οἰκ[ί]α τοῖς μνήμ[ο]σιν ἐπὶ Ἀπολλωνίδεω τῶ Λύ[γδ]άμιος μνημον[ε]ύοντος καὶ Ἡα[ναμύω τῶ Κασβώλλιος καὶ Σ[αλ]μακιτέων μνημονευόντω[ν Μ]εγαβάτεω τῶ Ἀφυάσιος κα[ὶ Φο]ρμίωνος τῶ Π[α]νυά**Τ**ιος. ἢν δ[έ τι]ς θέλητι δικάζ[ε]σθαι περὶ γῆ[ς ἢ] οἰκίων, ἐπικαλ[εί]τω ἐν ὀκτὼ κα[ὶ δέ]κα μησίν, ἀπ' ὃ τὸ ἄδος ἐγένε[το]· νόμωι δὲ κατάπ[ε]ρ νῦν ὁρκῶ⟨ι⟩σ[ι

τὸ]ς δικαστάς ὅ τ[ι] ἂν οἱ μνήμο[νες ε]ἰδέωσιν, τοῦτο καρτερὸν ἔνα[ι. ἢν] δέ τις ὕστερον ἐπικαλῆι τοῦ[το] τῶ χρόνο τῶν ὀκτὼ καὶ δέκα [μη]νῶν, ὅρκον ἔναι τῶι νεμομένω[ι τ]ὴγ γῆν ἢ τὰ οἰκ[ί]α· ὀρκὸν δὲ τ[ὸς] δικαστὰς ἡμί[ε]κτον δεξαμ[ένο]ς. τὸν δὲ ὅρκον εἶ[ν]αι παρεόντος [τῶ ἐ]νεστηκότος· καρτερὸς δ' εἶναι γ[ῆς κ]αὶ οἰκίων, οἵτινες τότ' εἶχον, ὅτε Ἀ[πολ]λωνίδης καὶ Παναμύης ἐμνημό[νευ]ον, εἰ μὴ ὕστερον ἀπεπέρασαν. [τὸ]ν νόμον τοῦτον ἤν τις θέληι [συγ]χέαι ἢ προθῆτα[ι] ψῆφον ὥστε μ[ὴ εἶ]ναι τὸν νόμον τοῦτον, τὰ ἐόν[τα] αὐτῶ πεπρήσθω καὶ τὠπόλλων[ος] εἶναι ἱερὰ καὶ αὐτὸν φεύγεν ἀ[εί]. ἢν δὲ μὴ ἦι αὐτῶι ἄξια δέκα [στα]τήρων, αὐτὸν [π]επρῆσθαι ἐπ' [ἐξα]γωγὴι καὶ μη[δ]αμὰ κάθοδον [εἶν]αι ἐς Ἀλικαρνησσόν· Ἀλικα[ρνη]σσέων δὲ τῶς συμπάντων τ[ούτ?]ωι ἐλεύθερον ἔναι ὃς ἂν ταῦτα μ[ὴ πα]ραβαίνηι κατόπερ τὰ ὅρκια ἔτα[μον] καὶ ὡς γέγραπται ἐν τῶι Ἀπολλ[ωνί]ωι, ἐπικαλεῖν.

Letters Γ(γ) Θ(θ) Κ Λ(λ) Μ Ν Ο(ο) Π Ρ Υ Φ Ψ(ψ) Τ(σσ) Ω and Ω

The Kleruchies.

A feature of the Periklean Policy.

Plut. *Per.* 11. See **V. 89.**

Chersonesos.

288. Diod. xi. 88: Ἐπ' ἄρχοντος δ' Ἀθήνησι Λυσικράτους . . . Περικλῆς ὁ τῶν Ἀθηναίων στρατηγὸς . . . (3) ἐλθὼν εἰς Χερρόνησον, χιλίοις τῶν πολιτῶν κατεκληρούχησε τὴν χώραν. ἅμα δὲ τούτοις πραττομένοις Τολμίδης ὁ ἕτερος στρατηγὸς εἰς τὴν Εὔβοιαν παρελθὼν ἄλλοις χιλίοις πολίταις * * * τὴν τῶν Ναξίων γῆν διένειμε.

289. Andoc. 3 *de Pac.* 9: Καὶ Χερρόνησόν τε εἴχομεν καὶ Νάξον καὶ Εὔβοίας πλέον ἢ τὰ δύο μέρη.

Plut. *Per.* 11. See below **V. 89.**

290. Plut. *Per.* 19: Τῶν δὲ στρατηγιῶν ἠγαπήθη μὲν ἡ περὶ Χερρόνησον αὐτοῦ μάλιστα, σωτήριος γενομένη τοῖς αὐτόθι κατοικοῦσι τῶν Ἑλλήνων· οὐ γὰρ μόνον ἐποίκους Ἀθηναίων χιλίους κομίσας ἔρρωσεν εὐανδρίᾳ τὰς πόλεις, ἀλλὰ καὶ τὸν αὐχένα διαζώσας ἐρύμασι καὶ προβλήμασιν ἐκ θαλάττης εἰς θάλατταν ἀπετείχισε τὰς καταδρομὰς τῶν Θρᾳκῶν περικεχυμένων τῇ Χερρονήσῳ καὶ πόλεμον ἐνδελεχῆ καὶ βαρὺν ἐξέκλεισεν, ᾧ συνείχετο πάντα τὸν χρόνον ἡ χώρα βαρβαρικαῖς ἀναμεμιγμένη γειτνιάσεσι καὶ γέμουσα λῃστηρίων ὁμόρων καὶ συνοίκων.

Tribute of the District.

291. Χερρονεσῖται.	*C. I. A.* i. 231 i. 16.	See **II. 6.**
„	*C. I. A.* i. 232 iii. 10.	See **II. 7.**
„	*C. I. A.* i. 233 i. 18.	See **II. 8.**
„	*C. I. A.* i. 233 i. 3 c.	See **II. 8.**
„	*C. I. A.* i. 236 fr. 71. 5.	See **II. 11.**
„	*C. I. A.* i. 238 ii. 13.	See **II. 13.**
„	*C. I. A.* i. 242 v. 9, 10.	See **II. 17.**
Ἐλαιόσιοι.	*C. I. A.* i. 233 i. 16 b.	See **II. 8.**
„	*C. I. A.* i. 233 i. 12 c.	See **II. 8.**
„	*C. I. A.* i. 234 v. 27.	See **II. 9.**
„	*C. I. A.* i. 235 i. 7 b.	See **II. 10.**
„	*C. I. A.* i. 235 iv. 19 c.	See **II. 10.**
„	*C. I. A.* i. 236 i. 5 b.	See **II. 11.**
„	*C. I. A.* i. 236 fr. 71. 9.	See **II. 11.**
„	*C. I. A.* i. 238 ii. 15.	See **II. 13.**
„	*C. I. A.* i. 242 iv. 11.	See **II. 17.**
Λιμναῖοι.	*C. I. A.* i. 233 i. 9 c.	See **II. 8.**
„	*C. I. A.* i. 234 v. 30.	See **II. 9.**
„	*C. I. A.* i. 238 ii. 11.	See **II. 13.**
„	*C. I. A.* i. 242 iv. 6.	See **II. 17.**
Ἀλοποκοννέσιοι.	*C. I. A.* i. 234 v. 25.	See **II. 9.**
„	*C. I. A.* i. 236 fr. 71. 6.	See **II. 11.**
„	*C. I. A.* i. 242 iv. 8.	See **II. 17.**
Σέστιοι.	*C. I. A.* i. 234 v. 31.	See **II. 9.**
„	*C. I. A.* i. 235 iv. 20 c.	See **II. 10.**
„	*C. I. A.* i. 236 fr. 71. 7.	See **II. 11.**
„	*C. I. A.* i. 238 ii. 10.	See **II. 13.**
„	*C. I. A.* i. 242 iv. 7.	See **II. 17.**
Μαδύτιοι.	*C. I. A.* i. 236 fr. 71. 8.	See **II. 11.**
„	*C. I. A.* i. 238 ii. 12.	See **II. 13.**
„	*C. I. A.* i. 242 iv. 5.	See **II. 17.**
Ἀγοραῖοι.	*C. I. A.* i. 238 ii. 14.	See **II. 13.**

Previous History of Chersonesos.

See above **22, 23.**

Lemnos and Imbros.

292. *C. I. A.* i. 443: Λημνίων ἐγ Μυρίν[ης].

Ἐρεχθείδος	Ἱπποθοντίδος
Σόλον	(Φ)άενος
Εὐτέλες	Ἀνδρίσκος
κ.τ.λ.	κ.τ.λ.

Letters Λ and Γ, ΜΓΣΙΝ and Ν

293. *C. I. A.* i. 444: Ἱπποθωντίδος
Λήμνιοι
Δεχσίνομος
Εὐτύχες
Δορόθεος
Μενέχσενος.

Samian hostages deposited in Lemnos.

294. Thuc. i. 115. 3. See also above, **238, 239.**

Lemnians and Imbrians as allies.

295. Thuc. vii. 57. 2.

Tribute of Lemnos (Hephaistioi, Myrinaioi) and Imbros.

296. *C. I. A.* i. 227 iii. 7 b. See **II. 2.**
C. I. A. i. 228 i. 3. See **II. 3.**
C. I. A. i. 233 i. 8 c. See **II. 8.**
C. I. A. i. 233 ii. 23 c–25 c. See **II. 8.**
C. I. A. i. 238 v. 35–37. See **II. 13.**

The Pontic Expedition.

297. Plut. *Per.* 20: Εἰς δὲ τὸν Πόντον εἰσπλεύσας στόλῳ μεγάλῳ καὶ κεκοσμημένῳ λαμπρῶς ταῖς μὲν Ἑλληνίσι πόλεσιν ὧν ἐδέοντο διεπράξατο καὶ προσηνέχθη φιλανθρώπως, τοῖς δὲ περιοικοῦσι βαρβάροις ἔθνεσι καὶ βασιλεῦσιν αὐτῶν καὶ δυνάσταις ἐπεδείξατο μὲν τῆς δυνάμεως τὸ μέγεθος καὶ τὴν ἄδειαν καὶ τὸ θάρσος ᾗ βούλοιντο πλεόντων καὶ πᾶσαν ὑφ' αὑτοῖς πεποιημένων τὴν θάλασσαν, Σινωπεῦσι δὲ τρισκαίδεκα ναῦς ἀπέλιπε μετὰ Λαμάχου καὶ στρατιώτας ἐπὶ Τιμησίλεων τύραννον. ἐκπεσόντος δὲ τούτου καὶ τῶν ἑταίρων ἐψηφίσατο πλεῖν εἰς Σινώπην Ἀθηναίων ἐθελοντὰς ἑξακοσίους καὶ

συγκατοικεῖν Σινωπεῦσι, νειμαμένους οἰκίας καὶ χώραν, ἣν πρότερον οἱ τύραννοι κατεῖχον.

Athenian relations with Pontos.

298. Aesch. 3 *in Ctes.* 171: Γύλων ἦν ἐκ Κεραμέων. οὗτος προδοὺς τοῖς πολεμίοις Νύμφαιον τὸ ἐν τῷ Πόντῳ, τότε τῆς πόλεως ἐχούσης τὸ χωρίον τοῦτο, φυγὰς ἐκ τῆς πόλεως ἐγένετο θανάτου καταγνωσθέντος αὐτοῦ, τὴν κρίσιν οὐχ ὑπομείνας, καὶ ἀφικνεῖται εἰς Βόσπορον, κἀκεῖ λαμβάνει δωρεὰν παρὰ τῶν τυράννων τοὺς ὠνομασμένους Κήπους κ.τ.λ.

Cf. Dem. 20 *in Lept.* 31, 32. Lys. 16 *pro Mant.* 4. Isocr. 17 *Trap.* 3, 4, 57. Plut. *Arist.* 26 (see below **VI. 63**).

The Thrakian and Skythian Kings and their dominions.

Teres and Ariapeithes.

299. Hdt. iv. 78–80. Thuc. ii. 29; 95. 1; 96; 97. Xen. *Anab.* vii. 2. 22.

Lamachos again in the Pontic district.

300. Thuc. iv. 75. 1.

301. Justin. xvi. 3. 9: Cum rerum potirentur Athenienses victisque Persis Graeciae et Asiae tributum in tutelam classis descripsissent, omnibus cupide ad praesidium salutis suae conferentibus soli Heracleenses ob amicitiam regum Persicorum conlationem abnuerant. (10) missus itaque ab Atheniensibus Lamachus cum exercitu ad extorquendum quod negabatur dum relictis in litore navibus agros Heracleensium populatur, classem cum maiore parte exercitus naufragio repentinae tempestatis amisit. (11) itaque cum neque mari posset, amissis navibus, neque terra auderet cum parva manu inter tot ferocissimas gentes reverti, Heracleenses honestiorem beneficii quam ultionis occasionem rati instructos commeatibus auxiliisque dimittunt, (12) bene agrorum suorum populationem impensam existimantes, si quos hostes habuerant amicos reddidissent.

Colonies at Amisos and Astakos.

302. Strab. xii. 3. 14 (547): Φησὶ δὲ αὐτὴν (Ἀμισὸν) Θεόπομπος (*fr.* 202 *F. H. G.* i. 312), πρώτους Μιλησίους κτίσαι * * Καππα-

δόκων ἄρχοντα, τρίτον δ' ὑπ' Ἀθηνοκλέους καὶ Ἀθηναίων ἐποικισθεῖσαν, Πειραιᾶ μετονομασθῆναι.

Cf. Plut. *Lucull.* 19. Appian, *Bell. Mith.* 83.

303. *Coin of Amisos under the name Peiraieus.*

Obv. Female head (the Tyche of the city ?) l. wearing turreted stephanos ornamented with floral devices, earring and necklace.

Rev. Owl facing, standing on shield; beneath shield ΓΕΙΡΑ; beneath owl's wings ΗΓΗ ΣΑΓ ℞ 5·41 grammes.

Wroth, *Brit. Mus. Cat. of Gk. Coins, Pontus*, p. 13, pl. ii. 9.

Astakos.

C. I. A. i. 226 ii. 8 b. See **II. 1.**

C. I. A. i. 230 iv. 10 b. See **II. 5.**

304. Strab. xii. 4. 2 (563): Ἔπειτ' ἐκδέχεται τὴν τῶν Χαλκηδονίων ᾐόνα ὁ Ἀστακηνὸς καλούμενος κόλπος, μέρος ὢν τῆς Προποντίδος . . . ἦν δ' ἐν αὐτῷ τῷ κόλπῳ καὶ Ἀστακὸς πόλις, Μεγαρέων κτίσμα καὶ Ἀθηναίων καὶ μετὰ ταῦτα Δοιδαλσοῦ, ἀφ' ἧς καὶ ὁ κόλπος ὠνομάσθη.

The Athenians in the Northern Euxine.

The Kimmerian Bosporos and its kings.

305. Diod. xii. 31: Ἐπ' ἄρχοντος δ' Ἀθήνησι Θεοδώρου . . . κατὰ δὲ τὴν Ἀσίαν οἱ τοῦ Κιμμερίου Βοσπόρου βασιλεύσαντες, ὀνομασθέντες δὲ Ἀρχαιανακτίδαι, ἦρξαν ἔτη δύο πρὸς τοῖς τετταράκοντα· διεδέξατο δὲ τὴν ἀρχὴν Σπάρτακος, καὶ ἦρξεν ἔτη ἑπτά.

Settlement of the Athenians.

Aesch. 3 *in Ctes.* 171. See above **294.**

306. Strab. vii. 4. 4 (309): Μετὰ δὲ τὴν ὀρεινὴν τὴν λεχθεῖσαν ἡ Θεοδοσία κεῖται πόλις πεδίον εὔγεων ἔχουσα καὶ λιμένα ναυσὶ καὶ ἑκατὸν ἐπιτήδειον· οὗτος δὲ ὅρος ἦν πρότερον τῆς τῶν Βοσποριανῶν καὶ Ταύρων γῆς· καὶ ἡ ἑξῆς δ' ἐστὶν εὔγεως χώρα μέχρι Παντικαπαίου, τῆς μητροπόλεως τῶν Βοσποριανῶν ἱδρυμένης ἐπὶ τῷ στόματι τῆς Μαιώτιδος. ἔστι δὲ τὸ μεταξὺ τῆς Θεοδοσίας καὶ τοῦ Παντικαπαίου σταδίων περὶ πεντακοσίων καὶ τριάκοντα, χώρα πᾶσα σιτοφόρος. κώμας ἔχουσα καὶ πόλιν εὐλίμενον τὸ Νύμφαιον καλούμενον. τὸ δὲ

Παντικάπαιον λόφος ἐστὶ πάντη περιοικούμενος ἐν κύκλῳ σταδίων εἴκοσι· πρὸς ἕω δ' ἔχει λιμένα καὶ νεώρια ὅσον τριάκοντα νεῶν, ἔχει δὲ καὶ ἀκρόπολιν· κτίσμα δ' ἐστὶ Μιλησίων. ἐμοναρχεῖτο δὲ πολὺν χρόνον ὑπὸ δυναστῶν τῶν περὶ Λεύκωνα καὶ Σάτυρον καὶ Παιρισάδην αὕτη τε καὶ αἱ πλησιόχωροι κατοικίαι πᾶσαι αἱ περὶ τὸ στόμα τῆς Μαιώτιδος ἑκατέρωθεν μέχρι Παιρισάδου τοῦ Μιθριδάτῃ παραδόντος τὴν ἀρχήν. ἐκαλοῦντο δὲ τύραννοι, καίπερ οἱ πλείους ἐπιεικεῖς γεγονότες, ἀρξάμενοι ἀπὸ Παιρισάδου καὶ Λεύκωνος. Παιρισάδης δὲ καὶ θεὸς νενόμισται.

307. Harpocr. Νύμφαιον· Αἰσχίνης ἐν τῷ κατὰ Κτησιφῶντός φησι "Νύμφαιον τὸ ἐν Πόντῳ." Κρατερὸς δὲ (*fr.* 12 *F. H. G.* ii. 622) ἐν θ' τῶν Ψηφισμάτων φησὶν ὅτι Ἀθηναίοις τὸ Νύμφαιον ἐτέλει τάλαντον. Eadem Photius et Suidas.

Tribute of this district.

308. *C. I. A.* i. 37 :

fr. Z'''' * 2.
TT Νύ[μφαιον ?]
TT [Ἡράκλεια ?].
fr. Z''''' * 7.
T T - -
TT M - -
T Ὀ[λβία]
10 TT Τ[ύρας]
T Τα[μυράκε]
·XX Κα[ρκίνε]
·XX Κιμ[μερι - -]
·XX Νικ[ονία]
15 · · X Πατ[ραεύς]
- - Κερ[ασοῦς]
- - Δα[νδάκε].

Subsequent relations of Athens with Bosporos.

309. Dittenberger, *Syll.* 101. Dinarch. *in Dem.* 43. Isocr. 17 *Trap.* 57. Dem. 20 *in Lept.* 29–32. Diod. xii. 31.

The Toll at the Hellespont.

C. I. A. i. 32 A vv. 4 ff. See below **V. 155.**

310. *C. I. A.* i. 40 vv. 32 ff.: Ἔδοχσεν τêι βολêι καὶ [τοῖ δέμοι· Ἱππο[θ]ο[ντὶς ἐ]πρυτάνευε, Μεγακλείδες [ἐγραμμάτευ]ε, Νι[κ]ο[. . . . . ἐ]πεστάτε. Κλεόνυμος εἶπε· Μ[εθοναίοις] ε[ἶ ν[αί τε] ἐχ[σάγεν ἐγ Βυζαντίο σίτο μέχ[ρι . . . . ακισχ]ιλίον μεδίμνον τô ἐνιαυτô ἑκάστο ὁ[ί [τε Ἑλλεσπ]οντοφύλακες μέτε αὐτοὶ κολυόντον ἐχσάγεν μ[έτε ἄλ]λον ἐόντον κολύεν ἢ εὐθυνέσθον μυρίαισι δρ[αχμαῖσ]ιν ἕκαστος. γραφσαμένος δὲ πρὸς τὸς Ἑλλεσπ[οντο]φύλακας ἐχσάγε[ν] μέχρι τô τεταγμένο. ἀζέμιος [δὲ ἔσ]το καὶ ἢ ναῦς ἢ ἐχσάγοσα.

Cf. Xen. *Hell.* i. 1. 22. Diod. xiii. 64. 2.

The Kleruchy in Euboia.

Diod. xi. 88. 3. See above **288.**

311. Paus. i. 27. 5: Ὕστερον δὲ ὡς ἐπανῆλθεν ἐς Ἀθήνας (Τολμίδης), ἐσήγαγε μὲν ἐς Εὔβοιαν καὶ Νάξον Ἀθηναίων κληρούχους κ.τ.λ.

312. *C. I. A.* i. 339: Τêς ἀποι[κίας] | τêς ἐς Ἐρ[ετρίαν].

Note. ἐς Ἔρ[εσον] P. Fischer, *Quaest. de Ath. Soc. Hist.* p. 28.

313. *C. I. A.* i. 447 (list of slain) i. 13, 14: Κάλλιππος | Ἐρετριεύς.

Tribute.

314. Χαλκιδêς. See **II. 16 a, 7.**
Ἐρετριêς. See **II. 16 a, 11.**
Καρύστιοι. *C. I. A.* i. 229 i. 11 b. See **II. 4.**
C. I. A. i. 230 iv. 20 b. See **II. 5.**
C. I. A. i. 233 ii. 9 b. See **II. 8.**
C. I. A. i. 237 v. 20. See **II. 12.**
Στυρêς. *C. I. A.* i. 230 iv. 22 b. See **II. 5.**
C. I. A. i. 236 v. 6 c. See **II. 11.**
Ἀθεναῖοι (Ἀθêναι Διάδες). *C. I. A.* i. 231 v. 20. See **II. 6.**
C. I. A. i. 236 v. 7 c. See **II. 11.**
C. I. A. i. 237 v. 26. See **II. 12.**
Βρυνχειêς (Γρυνχêς). *C. I. A.* i. 229 i. 12 b. See **II. 4.**
C. I. A. i. 231 v. 12. See **II. 6.**
C. I. A. i. 236 v. 8 c. See **II. 11.**
C. I. A. i. 237 v. 21. See **II. 12.**
Διêς. *C. I. A.* i. 231 iv. 15. See **II. 6.**
C. I. A. i. 233 ii. 45. See **II. 8.**
Ἑστιαιêς. *C. I. A.* i. 233 ii. 36. See **II. 8.**

The Kleruchy in Naxos.

315. Diod. xi. 88. 3. See above **288.**
Plut. *Per.* 11. See below **V. 89.**
Paus. i. 27. 5. See above **311.**
C. I. A. i. 233 ii. 8 b. See **II. 8.**
C. I. A. i. 244 i. 71. See **II. 10.**

The Kleruchy in Andros.

Plut. *Per.* 11. See below **V. 89.**

The Tribute lowered.

316. *C. I. A.* i. 229 v. 26. See **II. 4.**
C. I. A. i. 230 iv. 16 b. See **II. 5.**

Brea in Thrace.

Plut. *Per.* 11. See below **V. 89.**

317. *C. I. A.* i. 31; Ditt. *Syll.* 12: (A)..... εκος ἐν ἂν φα[ίνει ἢ | γράφεται, ἐσ]αγέτο. ἐὰν δὲ εσάγει, ἐνεχ[υραζέ]το αὐτ . .] ὁ φένας ἢ ὁ γραφσάμενος. πο[ίμνια | δὲ αἰγῶ]ν αὐτοῖς παρασχόντον ὁι ἀπ[οικιστ|αὶ καλλ]ιερῆσαι ὑπὲρ τῆς ἀποικίας, [ὁ]οπόσα | ἂν αὐτο]ῖς δοκῆι. γεονόμος δὲ ἑλέσθ[αι δέκα | ἄνδρας,]ένα ἐχ φυλῆς. ὁοῦτοι δὲ νεμάντ[ον τὲν γῆν. Δεμ]οκλείδεν δὲ καταστῆσαι τὲν ἀ[ποικί|αν αὐτο]κράτορα καθότι ἂν δύνεται ἄ[ριστα. τ]ὰ δὲ τεμ]ένε τὰ ἐχσειρεμένα ἐᾶν, καθά[περ ἔστ]ι καὶ ἄλ]λα μὲ τεμενίζεν. βοῦν δὲ καὶ [πρόβατα | δύο ἀπά]γεν ἐς Παναθέναια τὰ μεγάλ[α καὶ ἐς Δ]ιονύσι]α φαλλόν. ἐᾶν δέ τις ἐπιστρα[τεύει ἐπ]ὶ τὲν γῆ]ν τὲν τῶν ἀποίκον, βοεθῆν τὰ]ς πόλες | ὁος ὀχσύ]τατα κατὰ τὰς χσυγγραφάς, ὁα]ὶ ἐπὶ . .| . . . . . .]το γραμματεύοντος ἐγένον[το περὶ τ]ῶν πόλε]ον τῶν ἐπὶ Θράικες. γράφσαι δ[ὲ ταῦτα | ἐν στέλ]ει καὶ καταθῆναι ἐμ πόλει· πα]ρασχύν|τον δὲ τ]ὲν στέλεν ὁι ἄποικοι σφῶν α]ὐτῶν τέ|λεσιν. ἐ]ὰν δέ τις ἐπιφσεφίζει παρὰ τὲ[ν στέλ]εν ἢ ὁ ῥέ]τορ ἀγορεύει ἢ προσκαλῆσθα[ι ἐγχερ|ῆι ἀφαι]ρῆσθαι ἢ λύεν τι τῶν ὁεφσεφι]σμένον, | ἄτιμον] ἔναι αὐτὸν καὶ παῖδας τὸς ἐχς [ἐκείνο | καὶ τὰ χ]ρέματα δεμόσια ἔναι καὶ τῆς [θεῶ τὸ ἐ|πιδέκα]τον, ἐὰμ μέ τι αὐτοὶ ὁι ἄποικ[οι περὶ | σφῶν δέ]ονται. : : ὁόσοι δ' ἂν γράφσονταί ἐποικ|έσεν τῶν στρατιοτῶν, ἐπειδὰν ὁέκοσ[ι

Ἀθένα|ζε, τριά]κοντα ἐμερῶν ἐμ Βρέαι ἔναι ἐπ[οικέσ ὀντας. ἐ χσάγεν δὲ τὲν ἀποικίαν τριά[κοντα ἐ μερῶν. Α]ϝσχίνεν δὲ ἀκολουθῶντα ἀπο-[διδόνα|ι τὰ χρέ]ματα.

(B) [Φ]αντοκλῆς εἶπε· περὶ [μ]ὲν τῆς ἐς Βρέαν ἀποι[κ]ίας καθάπερ Δεμοκλ[ε]ίδες εἶπε. Φαντοκλέ[α] δὲ προσαγαγὲν τὲν Ἐ[ρ]εχθείδα πρυτανεία|[ν] πρὸς τὲν βολὲν ἐν τῆ[ι] πρότει ἑδραι. ἐς δὲ | [Β]ρέαν ἐχ θετῶν καὶ ζε[υ]γιτῶν ἰέναι τὸς ἀπο[ί]κος.

Letters Λ(γ)ϰLΜΝΣ

318. Steph. Byz.: Βρέα, πε[ρὶ] [Θρᾴκης], εἰς ἣν ἀποικίαν ἐστείλαντο Ἀθηναῖοι. τὸ ἐθνικὸν ἔδει Βρεάτης. ἔστι δὲ Βρεαῖος, παρὰ Θεοπόμπῳ εἰκοστῷ τρίτῳ.

319. Hesych.: Βρέα· Κρατῖνος (*fr.* 395 Kock i. 121) μέμνηται τῆς ἐς Βρέαν ἀποικίας. ἔστι δὲ πόλις Θρᾳκίας, εἰς ἣν Ἀθηναῖοι ἀποικίαν ἐξέπεμπον.

Supposed Kleruchy at Kolophon.

320. *C. I. A.* i. 13: Vs. 6. Τ]οῖς Κολοφο[νίοις, vs. 8. οἰκισταὶ κατά, vs. 10. - - ο καὶ βολεύσο - -, vs. 11. πε]ρὶ τὸν δῆμον [τὸν Ἀθεναίον - -, vs. 12. - - ν καὶ οὐκ ἀποστ[έσομαι Ἀθεναίον - -, vs. 13. οὔτε λ]όγο[ι] οὔτ' ἔρ[γοι - -, vs. 14. κ]αὶ φιλέσο τὸ - -, vs. 15. - - εσο καὶ δεμο - -, vs. 16. [illegible] αὐτὸς ἐγὸ οὔτ' ἄ[λλοι πείσομαι - - vs. 20, 21. - - καὶ εἰ μέ[illegible] παραβαίνοιμ[ι, ἐξόλες εἶεν καὶ αὐτὸς καὶ γέ]νος τὸ ἐμόν, [illegible] - -, vs. 22. εἶε μ]οι πο[λ]λὰ καὶ [ἀγαθά].

Letters Λ(γ)L(λ)ϛVΛΨ(ψ)

C. I. A. i. 228 v. 10. See **II. 3.**

C. I. A. i. 234 i. 10. See **II. 9.**

321. Thuc. iii. 34. 1.

The Athenians and the West.

Themistokles' designs on and relations with the West.

322. Hdt. viii. 62. Thuc. i. 136.

323. Plut. *Them.* 11: "Εἰ δ' ἄπιτε δεύτερον ἡμᾶς προδόντες, αὐτίκα πεύσεταί τις Ἑλλήνων Ἀθηναίους καὶ πόλιν ἐλευθέραν καὶ χώραν οὐ χείρονα κεκτημένους ἧς ἀπέβαλον." ταῦτα τοῦ Θεμιστο-

κλέους εἰπόντος ἔννοια καὶ δέος ἔσχε τὸν Εὐρυβιάδην τῶν Ἀθηναίων, μὴ σφᾶς ἀπολείποντες οἴχονται.

Plut. *Them.* 32. See below **VI. 30.**

Ibid. 24. See below **VI. 29.**

324. Corn. Nep. *Them.* 1: Pater eius Neocles generosus fuit. is uxorem Acarnanam civem duxit, ex qua natus est Themistocles.

Athenian trade with the West.

325. *Athen.* i. 27 D, E (Hermipp. *Phorm. fr.* 63); 28 A (Pindar. *fr.* 106 B[4], Critias *fr.* 1 B, Antiphanes ii. 171 K.). Steph. Byz. Γάδειρα (Eupolis *Mar. f.* 186). Pollux 7. 86 (Cratin. *Nom. fr.* 131 K. p. 54). Ar. *Vesp.* 836–838. Aesch. *Eum.* 570–572. [Xen.] *Resp. Ath.* ii. 7 (see above **186**). Plin. *N. H.* xviii. 12 (63).

Athenian designs on Sicily, &c.

Plut. *Per.* 20. See below **V. 93.**

326. *Id. Alcib.* 17: Σικελίας δὲ καὶ Περικλέους ἔτι ζῶντος ἐπεθύμουν Ἀθηναῖοι καὶ τελευτήσαντος ἥπτοντο, καὶ τὰς λεγομένας βοηθείας καὶ συμμαχίας ἔπεμπον ἑκάστοτε τοῖς ἀδικουμένοις ὑπὸ Συρακουσίων ἐπιβάθρας τῆς μείζονος στρατείας τιθέντες. ὁ δὲ παντάπασι τὸν ἔρωτα τοῦτον ἀναφλέξας αὐτῶν καὶ πείσας μὴ κατὰ μέρος μηδὲ κατὰ μικρόν, ἀλλὰ μεγάλῳ στόλῳ πλεύσαντας ἐπιχειρεῖν καὶ καταστρέφεσθαι τὴν νῆσον, Ἀλκιβιάδης ἦν, τόν τε δῆμον μεγάλα πείσας ἐλπίζειν αὐτός τε μειζόνων ὀρεγόμενος.

Negotiations with Segesta.

327. *C. I. A.* iv. 22 k, p. 58: Τοῖς παρ'] Ἐγεσταί[ον πρέσβεσι - - - - - - Μ]ικίνο, Ἀπ[. . . . . ἔδοχσεν] τεῖ βολεῖ [καὶ τοῖ δέμοι· - - - - ὶς ἐπρυτάνευε, - - - - ἐγραμ]μάτευε, Ἀρ[- - - - - - - - - - - - Ἀλι]κυαίοις ἐ]πι - - - - - - -] τὰ πρὸς Ἀθ[ηναίος - - - - - - τὸν γραμματέα τῆς β]ολῆς ἀναγ[ράφσαι - - - - - -] περὶ [Ἀλικυαίον]?

328. Diod. xi. 86. 2: Κατὰ δὲ τὴν Σικελίαν Ἐγεσταίοις καὶ Λιλυβαίταις ἐνέστη πόλεμος περὶ χώρας τῆς πρὸς τῷ Μαζάρῳ ποταμῷ· γενομένης δὲ μάχης ἰσχυρᾶς συνέβη πολλοὺς παρ' ἀμφοτέροις ἀναιρεθῆναι καὶ τῆς φιλοτιμίας μὴ λῆξαι τὰς πόλεις.

The Roman Ambassadors at Athens.

329. Dion. Hal. *Ant. Rom.* x. 51 (Titus Romilius loq.): Κεφάλαιον δ' ἐστὶν ὧν ὑμῖν παραινῶ, πρέσβεις ἑλέσθαι, τοὺς μὲν εἰς Ἑλληνίδας πόλεις τὰς ἐν Ἰταλίᾳ, τοὺς δ' εἰς Ἀθήνας· οἵτινες, αἰτησάμενοι παρὰ τῶν Ἑλλήνων τοὺς κρατίστους νόμους καὶ μάλιστα τοῖς ἡμετέροις ἁρμόττοντας βίοις, οἴσουσι δεῦρο. [Spurio Tarpeio Aulo Terminio coss.]

330. *Ibid.* 54 [L. Menenio P. Sestio coss.]: Ἐν δὲ τῷ αὐτῷ καιρῷ παρεγένοντο ἀπό τε Ἀθηνῶν καὶ τῶν ἐν Ἰταλοῖς Ἑλληνίδων πόλεων οἱ πρέσβεις, φέροντες τοὺς νόμους.

331. *Ibid.* 57: Τῷ δ' ἑξῆς ἔτει . . . οἱ δέκα ἄνδρες, συγγράψαντες νόμους ἔκ τε τῶν Ἑλληνικῶν νόμων καὶ τῶν παρά σφισιν αὐτοῖς ἀγράφων ἐθισμῶν, προὔθηκαν ἐν δέκα δέλτοις κ.τ.λ.

332. Plin. *N. H.* xxxiv. 5. 21: Fuit et Hermodori Ephesii (statua) in comitio, legum quas decemviri scribebant interpretis, publice dicata.

333. Pomponius, *de orig. iuris* (ed. Osannus) 4: Placuit publica auctoritate decem constitui viros, per quos peterentur leges a Graecis civitatibus. . . . Leges duodecim tabularum, quarum ferendarum auctorem fuisse decemviris Hermodorum quendam Ephesium, exulantem in Italia, quidam rettulerunt.

334. Liv. iii. 31: (Sp. Tarpeio, A. Aternio coss.) . . . missi legati Athenas Sp. Postumius Albus, A. Manlius, P. Sulpicius Camerinus, iussique inclitas leges Solonis describere, et aliarum Graeciae civitatium instituta, mores iuraque noscere . . . (32) . . . consules C. Menenius, P. Sestius Capitolinus . . . iam redierant legati cum Atticis legibus, &c.

335. Cic. *de legg.* ii. 25. 64: Postea, quum, ut scribit Phalereus, sumptuosa fieri funera, et lamentabilia coepissent, Solonis lege sublata sunt. quam legem eisdem prope verbis nostri decemviri in decimam tabulam coniecerunt, &c.

336. Strab. xiv. 1. 25 (642): Δοκεῖ δ' οὗτος ὁ ἀνὴρ (*scil.* Ἑρμόδωρος) νόμους τινὰς Ῥωμαίοις συγγράψαι.

Cf. Diog. Laert. ix. 1. 2. Cic. *Tusc.* v. 36. 105.

337. Eusebius (*Sync.* 484. 6): Νόμους ἐκ τῆς Ἑλλάδος Ῥωμαῖοι μετεστείλαντο, ἀφ' ὧν τὰς δώδεκα δέλτους συνέθηκαν.

Hieron. *Ol.* 82. 2: Romani per legatos ab Atheniensibus iura petierunt ex quibus duodecim tabulae conscribtae.

Thurioi.

The Sybarites at Skidros and Laos.

338. Hdt. vi. 21.

339. Strab. vi. 1. 1 (253): Μετὰ δὲ Πυξοῦντα Λᾶος κόλπος καὶ ποταμὸς καὶ πόλις, ἐσχάτη τῶν Λευκανίδων, μικρὸν ὑπὲρ τῆς θαλάττης. ἄποικος Συβαριτῶν.

340. *Ibid.* 13 (263): Ὑπὸ μέντοι τρυφῆς καὶ ὕβρεως ἅπασαν τὴν εὐδαιμονίαν ἀφῃρέθησαν ὑπὸ Κροτωνιατῶν ἐν ἡμέραις ἑβδομήκοντα· ἐλθόντες γὰρ τὴν πόλιν ἐπήγαγον τὸν ποταμὸν καὶ κατέκλυσαν. ὕστερον δ' οἱ περιγενόμενοι, συνελθόντες ἐπῴκουν ὀλίγοι. χρόνῳ δὲ καὶ οὗτοι διεφθάρησαν ὑπὸ Ἀθηναίων καὶ ἄλλων Ἑλλήνων, οἳ συνοικήσοντες μὲν ἐκείνοις ἀφίκοντο, καταφρονήσαντες δὲ αὐτῶν τοὺς μὲν διεχειρίσαντο . . . τὴν δὲ πόλιν εἰς ἕτερον τόπον μετέθηκαν πλησίον καὶ Θουρίους προσηγόρευσαν ἀπὸ κρήνης ὁμωνύμου.

341. Diod. xi. 48. 3: Ἱέρων δὲ ὁ βασιλεὺς τῶν Συρακοσίων μετὰ τὴν τοῦ Γέλωνος τελευτὴν τὸν μὲν ἀδελφὸν Πολύζηλον ὁρῶν εὐδοκιμοῦντα παρὰ τοῖς Συρακοσίοις, καὶ νομίζων αὐτὸν ἔφεδρον ὑπάρχειν τῆς βασιλείας, ἔσπευδεν ἐκποδὼν ποιήσασθαι, αὐτὸς δὲ ξενολογῶν καὶ περὶ αὑτὸν σύστημα ξένων παρασκευάζων ὑπελάμβανεν ἀσφαλῶς καθέξειν τὴν βασιλείαν. (4) διὸ καὶ Συβαριτῶν πολιορκουμένων ὑπὸ Κροτωνιατῶν καὶ δεομένων βοηθῆσαι, στρατιώτας πολλοὺς κατέγραψεν εἰς τὴν στρατιάν, ἣν παρεδίδου Πολυζήλῳ τἀδελφῷ νομίζων αὐτὸν ὑπὸ τῶν Κροτωνιατῶν ἀναιρεθήσεσθαι. (5) τοῦ δὲ Πολυζήλου πρὸς τὴν στρατείαν οὐχ ὑπακούσαντος διὰ τὴν ῥηθεῖσαν ὑποψίαν, ἀ' ὀργῆς εἶχε τὸν ἀδελφόν, καὶ φυγόντος πρὸς Θήρωνα τὸν Ἀκραγαντίνων τύραννον, καταπολεμῆσαι τοῦτον παρεσκευάζετο.

Pind. *Ol.* ii. 29 Schol. See below VIII. 38.

Foundation and History of New Sybaris.

Strab. vi. 1. 13 (263). See **340.**

342. Diod. xi. 90. 3 (Ἄρχοντος Ἀσεικράτους): Κατὰ δὲ τὴν Ἰταλίαν μετὰ τὴν κατασκαφὴν τῆς Συβάρεως, ὑπὸ τῶν Κροτωνιατῶν ὕστερον ἔτεσιν [illegible] πάλιν τοῖς πεντήκοντα [illegible] ἀλὸς συναγαγὼν τοὺς ὑπολοίπους τῶν Συβαριτῶν ἐξ ἀρχῆς ὤκισε τὴν Σύβαριν, κειμένην

ἀνὰ μέσον ποταμῶν δυοῖν, τοῦ τε Συβάριος καὶ Κράθιος. (4) ἀγαθὴν δ' ἔχοντες χώραν ταχὺ ταῖς οὐσίαις προσανέβησαν. κατασχόντες δὲ τὴν πόλιν ἔτη ὀλίγα πάλιν ἐξέπεσον ἐκ τῆς Συβάρεως· περὶ ὧν τὰ κατὰ μέρος ἀναγράψαι πειρασόμεθα κατὰ τὴν ἐχομένην βίβλον.

343. *Id.* xii. 10. 2: Ὕστερον δὲ ἔτεσιν ὀκτὼ πρὸς τοῖς πεντήκοντα Θετταλοὶ[1] συνῴκισαν, καὶ μετ' ὀλίγον ὑπὸ Κροτωνιατῶν ἐξέπεσον [πέντε ἔτεσιν ὕστερον τοῦ δευτέρου συνοικισμοῦ] κατὰ τοὺς ὑποκειμένους καιρούς [ἐπ' ἄρχοντος δ' Ἀθήνησι Καλλιμάχου συνῳκίσθη].

344. Scymnus Chius, *Descr. Orb.* 356:

Κροτωνιᾶται πλησίον δὲ κείμενοι
κατὰ κράτος αὐτοὺς ἦραν ἐν βραχεῖ χρόνῳ
τὰ πάντα διαμείναντας ἀπταίστως ἔτη
ὡς ἑκατὸν ἐνενήκοντα πρὸς τοῖς εἴκοσι.

345. Coin of Sybaris, B.C. 453–448.

Obv. Poseidon striking to right with trident.

Rev. AΒVM Bull to right.

Æ 1·14 grammes.

Brit. Mus. Cat., Italy, Sybaris 28.

Foundation of Thurioi by the Athenians.

Plut. *Per.* 11. See below **V. 89.**

346. Diod. xii. 10. 3: Καὶ μετὰ βραχὺ μετασταθεῖσα εἰς ἕτερον τόπον προσηγορίας ἑτέρας ἔτυχε. κτιστῶν γενομένων Λάμπωνος καὶ Ξενοκρίτου τοῦτον τὸν τρόπον. οἱ γὰρ τὸ δεύτερον ἐκπεσόντες ἐκ τῆς πατρίδος Συβαρῖται πρέσβεις ἔπεμψαν εἰς τὴν Ἑλλάδα πρὸς Λακεδαιμονίους καὶ Ἀθηναίους, ἀξιοῦντες συνεπιλαβέσθαι τῆς καθόδου καὶ κοινωνῆσαι τῆς ἀποικίας. (4) Λακεδαιμόνιοι μὲν οὖν οὐ προσέσχον αὐτοῖς, Ἀθηναῖοι δὲ συμπράξειν ἐπαγγειλάμενοι, δέκα ναῦς πληρώσαντες ἀπέστειλαν τοῖς Συβαριταις, ὧν ἡγεῖτο Λάμπων τε καὶ Ξενόκριτος· ἐκήρυξαν δὲ κατὰ τὰς ἐν Πελοποννήσῳ πόλεις κοινοποιούμενοι τὴν ἀποικίαν τῷ βουλομένῳ μετέχειν τῆς ἀποικίας. (5) ὑπακουσάντων δὲ πολλῶν καὶ λαβόντων χρησμὸν παρὰ τοῦ Ἀπόλλωνος, ὅτι δεῖ κτίσαι πόλιν αὐτοὺς ἐν τούτῳ τῷ τόπῳ, ὅπου μέλλουσιν οἰκεῖν μέτριον ὕδωρ πίνοντες, ἀμετρὶ δὲ μᾶζαν ἔδοντες, κατέπλευσαν εἰς τὴν Ἰταλίαν,

[1] οἱ σὺν Θετταλῷ? But see M. Kleinschmit, *Krit. Unt. z. Gesch. v. Sybaris* (Hamburg 1894), p. 24.

καὶ καταιτήσαντες εἰς τὴν Σύβαριν ἐζήτουν τὸν τόπον, ὃν ὁ θεὸς ἦν προστεταχὼς κατοικεῖν. (6) εὑρόντες δὲ οὐκ ἄπωθεν τῆς Συβάρεως κρήνην ὀνομαζομένην Θουρίαν, ἔχουσαν αὐλὸν χάλκεον, ὃν ἐκάλουν οἱ ἐγχώριοι μέδιμνον, νομίσαντες εἶναι τοῦτον τὸν τόπον τὸν δηλούμενον ὑπὸ τοῦ θεοῦ περιέβαλον τεῖχος, καὶ κτίσαντες πόλιν ὠνόμασαν ἀπὸ τῆς κρήνης Θούριον. (7) τὴν δὲ πόλιν διελόμενοι κατὰ μὲν μῆκος εἰς τέτταρας πλατείας, ὧν καλοῦσι τὴν μὲν μίαν Ἡράκλειαν, τὴν δὲ Ἀφροδισίαν, τὴν δὲ Ὀλυμπιάδα, τὴν δὲ Διονυσιάδα, κατὰ δὲ τὸ πλάτος διεῖλον εἰς τρεῖς πλατείας, ὧν ἡ μὲν ὠνομάσθη Ἡρῴα, ἡ δὲ Θουρία, ἡ δὲ Θουρῖνα. τούτων δὲ τῶν στενωπῶν πεπληρωμένων ταῖς οἰκίαις ἡ πόλις ἐφαίνετο καλῶς κατεσκευάσθαι. (11) ὀλίγον δὲ χρόνον ὁμονοήσαντες οἱ Θούριοι στάσει μεγάλῃ περιέπεσον οὐκ ἀλόγως. οἱ γὰρ προϋπάρχοντες Συβαρῖται τὰς μὲν ἀξιολογωτάτας ἀρχὰς ἑαυτοῖς προσένεμον, τὰς δ' εὐτελεῖς τοῖς ὕστερον προσγεγραμμένοις πολίταις· καὶ τὰς γυναῖκας ἐπιθύειν τοῖς θεοῖς ᾤοντο δεῖν πρώτας μὲν τὰς πολίτιδας, ὑστέρας δὲ τὰς μεταγενεστέρας· πρὸς δὲ τούτοις τὴν μὲν σύνεγγυς τῇ πόλει χώραν κατεκληρούχουν ἑαυτοῖς, τὴν δὲ πόρρῳ κειμένην τοῖς ἐπήλυσι. (2) γενομένης δὲ διαφορᾶς διὰ τὰς εἰρημένας αἰτίας, οἱ προσγραφέντες ὕστερον πολῖται πλείους καὶ κρείττονες ὄντες ἀπέκτειναν σχεδὸν ἅπαντας τοὺς προϋπάρχοντας Συβαρίτας, καὶ τὴν πόλιν αὐτοὶ κατῴκησαν. πολλῆς δὲ οὔσης καὶ καλῆς χώρας, οἰκήτορας ἐκ τῆς Ἑλλάδος μεταπεμψάμενοι συχνούς, διειείμαντο τὴν πόλιν καὶ τὴν χώραν ἐπ' ἴσης ἑνέμον. (3) οἱ δὲ διαμένοντες ταχὺ πλούτους μεγάλους ἐκτήσαντο, καὶ πρὸς τοὺς Κροτωνιάτας φιλίαν συνθέμενοι καλῶς ἐπολιτεύοντο. συστησάμενοι δὲ πολίτευμα δημοκρατικὸν διεῖλον τοὺς πολίτας εἰς δέκα φυλάς, καὶ τὰς προσηγορίας ἁπάσαις περιέθηκαν ἐκ τῶν ἐθνῶν, τρεῖς μὲν ἀπὸ τῶν ἐκ Πελοποννήσου συναχθέντων ὀνομάσαντες Ἀρκάδα καὶ Ἀχαΐδα καὶ Ἠλείαν, τὰς ἴσας δὲ ἀπὸ τῶν ἔξωθεν ὁμοεθνῶν, Βοιωτίαν, Ἀμφικτυονίδα, Δωρίδα, τὰς δὲ λοιπὰς τέτταρας ἀπὸ τῶν ἄλλων γενῶν, Ἰάδα, Ἀθηναΐδα, Εὐβοΐδα, Νησιῶτιν.

Lampon and the other founders.

347. Ar. *Nubes* 331:

ΣΩΚΡΑΤΗΣ. Οὐ γὰρ μὰ Δι' οἶσθ' ὁτιὴ πλείστους αὗται βόσκουσι σοφιστάς,
Θουριομάντεις, ἰατροτέχνας, σφραγιδονυχαργοκομήτας.

Schol. *ad* v. 332: Θουριομάντεις· . . . [εἰπὼν γὰρ ὅτι πάντας αἱ Νεφέλαι τρέφουσι τοὺς σοφιστάς, ἐπήγαγε τίνας καὶ τίνας. Θουριο-

μάντεις δὲ οὐ τοὺς ἀπὸ Θουρίου μάντεις, ἀλλὰ τοὺς εἰς Θούριον, πόλιν Σικελίας, πεμφθέντας ἐπὶ τῷ κτίσαι αὐτήν· ἐπέμφθησαν δὲ δέκα ἄνδρες· ὧν καὶ Λάμπων ἦν ὁ μάντις, ὃν ἐξηγητὴν ἐκάλουν. ἦν δὲ καὶ τῶν πολιτευομένων πολλάκις. λόγους δὲ συνεχῶς εἰσάγειν ἐφαίνετο περὶ τῆς εἰς Θούριον ἀποικίας. ἁλούσης γὰρ Συβάρεως, Θούριοι ἐκλήθησαν ἀπὸ κρήνης Θουρίας. Ἄλλως.]] [ὡς πολλῶν γενομένων μαντειῶν ἐπὶ τῆς εἰς Θουρίους ἀποικίας κ.τ.λ.]

348. Ar. *Av.* 521:

Λάμπων δ' ὄμνυσ' ἔτι καὶ νυνὶ τὸν χῆν', ὅταν ἐξαπατᾷ τι.

Schol. *ad loc.*: *Λάμπων δ' ὄμνυσι: . . . ὁ δὲ Λάμπων θύτης ἦν καὶ χρησμολόγος καὶ μάντις· (ᾧ καὶ τὴν εἰς Σύβαριν τῶν Ἀθηναίων ἀποικίαν ἔνιοι περιάπτουσιν, αὐτὸν ἡγήσασθαι λέγοντες Ἀθηναῖον ὄντα σὺν ἄλλοις θ'.)*

349. Plut. *Nic.* 5: *Καὶ ὁ μάλιστα ταῦτα συντραγῳδῶν καὶ συμπεριτιθεὶς ὄγκον αὐτῷ καὶ δόξαν Ἱέρων ἦν, ἀνὴρ τεθραμμένος ἐπὶ τῆς οἰκίας τοῦ Νικίου περί τε γράμματα καὶ μουσικὴν ἐξησκημένος ὑπ' αὐτοῦ, προσποιούμενος δ' υἱὸς εἶναι Διονυσίου τοῦ Χαλκοῦ προσαγορευθέντος, οὗ καὶ ποιήματα σώζεται, καὶ τῆς εἰς Ἰταλίαν ἀποικίας ἡγεμὼν γενόμενος ἔκτισε Θουρίους.*

350. Plut. *Praec. ger. reip.* xv. 18 (*Eth.* 812 D): *Ὡς Περικλῆς . . . Λάμπωνα δὲ Θουρίων οἰκιστὴν ἐξέπεμψεν.*

351. Suidas: *Θουριομάντεις· . . . Θουριομάντεις δὲ οὐ τοὺς ἀπὸ Θουρίου μάντεις, ἀλλὰ τοὺς εἰς Θούριον πεμφθέντας. ἁλούσης γὰρ Συβάρεως Θούριοι ἐκλήθησαν ἀπὸ κρήνης Θουρίας. ἐξέπεμψαν δὲ εἰς τὴν κτίσιν αὐτῶν Ἀθηναῖοι δέκα ἄνδρας, ὧν καὶ Λάμπων ἦν ὁ μάντις, ἐξηγητὴς ἐσόμενος τῆς κτίσεως τῆς πόλεως.*

352. Photius: *Θουριομάντεις· τοὺς περὶ Λάμπωνα· τὴν γὰρ εἰς Σύβαριν ἀποικίαν οἱ μὲν Λάμπωνι ἀνατιθέασιν· οἱ δὲ Ξενοκρίτῳ· οἱ δὲ τῷ Χαλκιδεῖ Διονυσίῳ· οἱ δὲ Καθάριοι*[1] *τῷ Λάκωνι, οἱ δὲ Πληξίππῳ Ἀθηναίῳ.*

353. Coin of Sybaris, after the Athenian settlement.

Obv. Head of Athena to right in helmet, decorated with olive-wreath.

Rev. ΣΥΒΑΡΙ Bull standing to right, head turned back.

℞ 2·64 grammes.

Brit. Mus. Cat., Italy, Sybaris 31.

[1] Καθάρυῳ, Albertus.

354. Coin of Thurioi.

Obv. Head of Athena to right in helmet, decorated with olive-wreath.

Rev. ΘΟΥΡΙΩΝ Η Bull charging to right. Incuse square.

Æ 15·00 grammes.

Brit. Mus. Cat., Italy, Thurium 1.

The building of Thurioi. Hippodamos.

Phot. Ἱπποδάμου νέμησις. See **IV. 43.**

Ἱπποδαμεία. See **IV. 42.**

355. Hesych.: Ἱπποδάμου νέμησις· τὸν Πειραιᾶ Ἱππόδαμος, Εὐρυβόοντος παῖς, ὁ καὶ μετεωρολόγος, διεῖλεν Ἀθηναίοις. οὗτος δὲ ἦν καὶ ὁ μετοικησας εἰς Θουριακούς, Μιλήσιος ὤν.

The political disturbances at Thurioi.
Expulsion of Sybarites.

356. Arist. *Pol.* viii. (v.) 3. (ii.) 10. 1303 a 31: Καὶ ἐν Θουρίοις Συβαρῖται (ἐστασίαζον) τοῖς συνοικήσασιν (πλεονεκτεῖν γὰρ ἀξιοῦντες ὡς σφετέρας τῆς χώρας ἐξέπεσον).

357. Diod. xii. 22: Ἐπ' ἄρχοντος γὰρ Ἀθήνησι Λυσιμαχίδου . . . διαφυγόντες τὸν ἐν τῇ στάσει κίνδυνον Συβαρῖται περὶ τὸν Τράεντα ποταμὸν κατῴκησαν. καὶ χρόνον μέν τινα διέμειναν, ἔπειθ' ὑπὸ Βρεττίων ἐκβληθέντες ἀνῃρέθησαν.

The affair with Terina.

358. Polyaen. ii. 10. 1: Κλεανδρίδας ὁ Λάκων ἐπὶ Τέριναν ἄγων τὴν στρατιὰν ὁδὸν κοίλην λάθρα προσπεσεῖν ἐπεχείρησε τοῖς Τεριναίοις· οἱ δὲ προαισθόμενοι δι' αὐτομόλων σπεύσαντες ἐπὶ τὴν ὁδὸν ὑπὲρ κεφαλῆς ἐγένοντο τοῦ Κλεανδρίδου. ὁ δέ, τῶν στρατιωτῶν ἀθύμως ἐχόντων, θαρρεῖν αὐτοὺς κελεύσας τὸν κήρυκα διὰ τῆς στρατιᾶς ἦγε προστάξας ἀναβοᾶν· ὃς ἂν Τεριναίων τὸ σύνθημα λέγῃ τὸ προσηγκείμενον, τοῦτον φίλον ἡγεῖσθαι. ἀκούσαντες οἱ Τεριναῖοι τοῦ συντάγματος ὑπόπτως ἔσχον ὡς δὴ σφῶν αὐτῶν ὄντας τινὰς προδότας, καὶ ἔδοξεν αὐτοῖς τὴν ταχίστην ἀπαλλαγεῖσι φυλάττειν τὴν πόλιν. οἱ μὲν ἐξαπατηθέντες ἀπεχώρουν. Κλεανδρίδας δὲ ἀκινδύνως ἀνεβίβασεν ἐπὶ τὰ ὑψηλὰ τὴν στρατιάν, προσέτι καὶ λεηλατήσας τὴν χώραν ἀσφαλῶς ἀπηλλάγη.

359. Iambl. *Vit. Pyth.* xxxv. 264: Συνέβη δὲ καὶ τοὺς σωθέντας, διαφερόντως παρὰ τοῖς πολλοῖς εὐδοκιμοῦντας, κατὰ τὸν καιρόν, ἐν ᾧ τὸ λεγόμενον πρὸς τοὺς παρανομοῦντας "οὐ τάδε ἐστὶν ἐπὶ Νίνωνος" γενέσθαι φασὶν ἐν ταύτῃ τῇ πόλει, κατὰ τοῦτο ἐμβαλόντων τῶν Θουρίων κατὰ χώραν ἐκβοηθήσαντας καὶ μετ' ἀλλήλων κινδυνεύσαντας ἀποθανεῖν, τὴν δὲ πόλιν οὕτως εἰς τοὐναντίον μεταπεσεῖν.

Kleandridas in exile at Thurioi.

360. Strab. vi. 1. 14 (264): Φησὶ δ' Ἀντίοχος τοὺς Ταραντίνους Θουρίοις καὶ Κλεανδρίδᾳ τῷ στρατηγῷ φυγάδι ἐκ Λακεδαίμονος πολεμοῦντας περὶ τῆς Σιρίτιδος συμβῆναι, καὶ συνοικῆσαι μὲν κοινῇ, τὴν δ' ἀποικίαν κριθῆναι Ταραντίνων, Ἡράκλειαν δ' ὕστερον κληθῆναι μεταβαλοῦσαν καὶ τοὔνομα καὶ τὸν τόπον.

361. Diod. xiii. 106. 10: Παραπλησίως δὲ καὶ τὸν πατέρα τοῦ Γυλίππου Κλέαρχον (*immo* Κλεανδρίδαν) συνέβη φυγεῖν ἐν τοῖς ἔμπροσθεν χρόνοις, ὅτι δόξας παρὰ Περικλέους λαβεῖν χρήματα περὶ τοῦ τὴν εἰσβολὴν εἰς τὴν Ἀττικὴν μὴ ποιήσασθαι κατεδικάσθη θανάτῳ, καὶ φυγὼν ἐν Θουρίοις τῆς Ἰταλίας διέτριβεν.

The new settlement of Thurioi.

Diod. xii. 11. See above **346**.

362. Dion. Hal. *Lys.* 1: Ἔτη δὲ πεντεκαίδεκα γεγονώς, εἰς Θουρίους ᾤχετο πλέων σὺν ἀδελφοῖς δυσί, κοινωνήσων τῆς ἀποικίας, ἣν ἔστελλον Ἀθηναῖοί τε καὶ ἡ ἄλλη Ἑλλὰς δωδεκάτῳ πρότερον ἔτει τοῦ Πελοποννησιακοῦ πολέμου.

363. Plut. *X. Orat. Vit.* Γ' *Lys.* (*Eth.* 835 C): Γενόμενος δ' Ἀθήνησιν ἐπὶ Φιλοκλέους ἄρχοντος τοῦ μετὰ Φρασικλῆ, κατὰ τὸ δεύτερον ἔτος τῆς ὀγδοηκοστῆς ὀλυμπιάδος, τὸ μὲν πρῶτον συνεπαιδεύετο τοῖς ἐπιφανεστάτοις Ἀθηναίων· ἐπεὶ δὲ τὴν εἰς Σύβαριν ἀποικίαν τὴν ὕστερον Θουρίους μετονομασθεῖσαν ἔστελλεν ἡ πόλις, ᾤχετο σὺν τῷ πρεσβυτάτῳ ἀδελφῶν Πολεμάρχῳ . . . τοῦ πατρὸς ἤδη τετελευτηκότος, ὡς κοινωνήσων τοῦ κλήρου, ἔτη γεγονὼς πεντεκαίδεκα, ἐπὶ Πραξιτέλους ἄρχοντος, κἀκεῖ διέμεινε παιδευόμενος παρὰ Τισίᾳ καὶ Νικίᾳ τοῖς Συρακουσίοις, κτησάμενός τ' οἰκίαν καὶ κλήρου τυχὼν ἐπολιτεύσατο.

364. Gell. *N. A.* xv. 23. 2: Hellanicus initio belli Peloponnesiaci fuisse quinque et sexaginta annos natus videtur,

Herodotus tres et quinquaginta, Thucydides quadraginta. Scriptum est hoc in libro undecimo Pamphilae. Cf. **373**.

The new constitution of Thurioi.

365. Strab. vi. 1. 8 (260). Arist. *Pol.* viii. (v.) 7. (vi.) 5. 1307 a 20 ff. This passage refers to a later date.

The Laws of Charondas adopted.

366. Diod. xii. 11. 3: Εἵλοντο δὲ καὶ νομοθέτην τὸν ἄριστον τῶν ἐν παιδείᾳ θαυμαζομένων πολιτῶν Χαρώνδαν. (4) οὗτος δὲ ἐπισκεψάμενος τὰς ἁπάντων νομοθεσίας ἐξελέξατο τὰ κράτιστα καὶ κατέταξεν εἰς τοὺς νόμους· πολλὰ δὲ καὶ ἴδια ἐπινοησάμενος ἐξεῦρε, περὶ ὧν οὐκ ἀνοίκειόν ἐστιν ἐπιμνησθῆναι πρὸς διόρθωσιν τῶν ἀναγιγνωσκόντων.

Description of the Laws.

367. Diod. xii. 12–19.

368. Arist. *Pol.* ii. 12. (ix.) 8. 1274 b 5 ff. Plut. *de curios.* 8 (*Eth.* 519 B). Stob. *Serm.* 44. 40. Schol. in Plat. *Remp.* 599 E. Val. Max. vi. 5 *ext.* 4.

Confusion between Charondas and Zaleukos.

369. Diod. xii. 17. Dem. 24 *in Timocr.* 139. Ath. xi. 508 A. Suid. Ζάλευκος.

Protagoras and the Constitution of Thurioi.

370. Diog. Laert. ix. 50: Πρωταγόρας Ἀρτέμωνος ἤ, ὡς Ἀπολλόδωρος καὶ Δείνων ἐν Περσικοῖς, Μαιανδρίου Ἀβδηρίτης, καθά φησιν Ἡρακλείδης ὁ Ποντικὸς ἐν τοῖς περὶ νόμων, ὃς καὶ Θουρίους νόμους γράψαι φησὶν αὐτόν.

Thurioi declared a Delphic Colony.

371. Diod. xii. 35: Ἐπ' ἄρχοντος δ' Ἀθήνησι Κράτητος . . . κατὰ τὴν Ἰταλίαν οἱ τοὺς Θουρίους οἰκοῦντες, ἐκ πολλῶν πόλεων συνεστηκότες, ἐστασίαζον πρὸς ἀλλήλους, ποίας πόλεως ἀποίκους δεῖ καλεῖσθαι τοὺς Θουρίους καὶ τίνα κτίστην δίκαιον ὀνομάζεσθαι. (2) οἵ τε γὰρ Ἀθηναῖοι τῆς ἀποικίας ταύτης ἠμφισβήτουν, ἀποφαινόμενοι

πλείστους οἰκήτορας ἐξ Ἀθηνῶν ἐληλυθέναι, οἵ τε Πελοποννήσιοι, πόλεις οὐκ ὀλίγας παρεσχηκέναι παρ' αὐτῶν εἰς τὴν κτίσιν τῶν Θουρίων, τὴν ἐπιγραφὴν τῆς ἀποικίας ἑαυτοῖς ἔφησαν δεῖν προσάπτεσθαι. (3) ὁμοίως δὲ καὶ πολλῶν ἀγαθῶν ἀνδρῶν κεκοινωνηκότων τῆς ἀποικίας καὶ πολλὰς χρείας παρεσχημένων, πολὺς ἦν ὁ λόγος, ἑκάστου τῆς τιμῆς ταύτης σπεύδοντος τυχεῖν. τέλος δὲ τῶν Θουρίων πεμψάντων εἰς Δελφοὺς τοὺς ἐπερωτήσοντας τίνα χρὴ τῆς πόλεως οἰκιστὴν ἀγορεύειν, ὁ θεὸς ἔχρησεν αὐτὸν δεῖν κτίστην νομίζεσθαι. τούτῳ τῷ τρόπῳ λυθείσης τῆς ἀμφισβητήσεως τὸν Ἀπόλλω κτίστην τῶν Θουρίων ἀπέδειξαν, καὶ τὸ πλῆθος τῆς στάσεως ἀπολυθὲν εἰς τὴν προϋπάρχουσαν ὁμόνοιαν ἀποκατέστη.

[The coins sometimes connected with this event belong to a later period.]

Empedokles visits Thurioi.

372. Diog. Laert. viii. 52. See below **VIII. 164.**

Herodotos at Thurioi.

373. Hdt. iii. 131, 137, 138; iv. 15, 99; v. 44, &c.; vi. 21, 127. Arist. *Rhet.* iii. 9. Plut. *de exil.* 13 (*Eth.* 604 F), *de Her. malign.* 35 (*Eth.* 868 A). Strab. xiv. 2. 16 (656). Suidas Ἡρόδοτος. Plin. *N. H.* xii. 4 (8).

Other visitors.

374. Suidas Λυσίας. Plut. *X. Orat. Vit.* Γ' *Lys.* (see above **363**). Paus. vi. 17. 8. Plat. *Euthyd.* 271 C. [Andoc.] 4 *in Alc.* 12. Marcell. *Vit. Thuc.* 40. 52.

Thurioi and Neighbouring States.

Relations with Kroton.

Diod. xii. 11. 3. See above **345.**

War with Taras.

Strab. vi. 1. 14 (264). See **360.**

375. Diod. xii. 23: Ἐπ' ἄρχοντος δ' Ἀθήνησι Πραξιτέλους . . . (2 . . . Θούριοι μὲν διαπολεμοῦντες πρὸς Ταραντίνους τὰς ἀλλήλων χώρας ἐπόρθουν καὶ κατὰ γῆν καὶ κατὰ θάλατταν, καὶ πολλὰς μὲν

μικρὰς μάχας καὶ ἀκροβολισμοὺς ἐποιήσαντο, ἀξιόλογον δὲ πρᾶξιν οὐδεμίαν συνετέλεσαν.

Cf. Hdt. viii. 62.

376. Arch. Zeit. 1879, p. 149, n. 299 = Roehl, *I. G. A.* 548 (lance head): Σκῦλα ἀπὸ Θουρίων Ταραντῖνοι ἀνέθεκαν Διὶ Ὀλυμπίοι δεκάταν.

377. Roehl, *I. G. A.* 548 a and b.

Foundation of Herakleia.

378. Diod. xii. 36: Ἐπ' ἄρχοντος δ' Ἀθήνησιν Ἀψεύδους . . . (4) . . . κατὰ δὲ τὴν Ἰταλίαν Ταραντῖνοι τοὺς τὴν Σίριν καλουμένην οἰκοῦντας μετοικίσαντες ἐκ τῆς πατρίδος καὶ ἰδίους προσθέντες οἰκήτορας, ἔκτισαν πόλιν τὴν ὀνομαζομένην Ἡράκλειαν.

Strab. vi. 1. 14 (264). See above **360**.

Constitution of Herakleia.

379. *C. I. G.* 5774, 5775, add. p. 1253. Meister in Curtius, *Stud.* iv. 449 ff. Cauer, *Del. inscr. gr.*[2] 40. 41. Mazzocchi, *Tabulae Heracleenses*, Neapoli 1754.

War with the Lucanians.

380. Polyaen. ii. 10. 2: Κλεανδρίδας Θουρίων ἡγούμενος μάχῃ νικήσας Λευκανοὺς μετὰ τὴν νίκην ἦγε τοὺς Θουρίους ἐπὶ τὸν τόπον τῆς νίκης δεικνύων αὐτοῖς, ὅτι αὐτοὶ μὲν ἐν τῷ αὐτῷ μείναντες διὰ τοῦτο ἐνίκησαν, οἱ πολέμιοι δὲ πολὺ ἀπ' ἀλλήλων πεσόντες τοῦτο ἔπαθον τῷ μὴ μένειν, ἀλλὰ διεσπάσθαι. ταῦτα διεξιόντος πρὸς τοὺς Θουρίους, ἐπεφάνησαν οἱ Λευκανοὶ πολλῷ πλείονα δύναμιν ἔχοντες ὁ δὲ ἐκ τῆς εὐρυχωρίας ἐς στενόπορον χωρίον ὑπεξήγαγε τὴν ἑαυτοῦ στρατιάν, ἵνα τὸ πλῆθος τῶν πολεμίων ἀχρεῖον κατασκευάσας ἴσους τοὺς αὐτοῦ στρατιώτας (ἐν) τῇ στενότητι τοῦ τόπου πρὸς τὸν κίνδυνον καταστήσῃ· καὶ δὴ πάλιν Λευκανοὺς ἐνίκησαν οἱ Θούριοι. . . . (4) Κλεανδρίδας Λευκανοῖς πολεμῶν ὑπερέχων ἡμιολίῳ πλήθει λογισάμενος ὡς, εἰ φανερὸν τὸ πλῆθος γένοιτο τοῖς πολεμίοις, ἀναχωρήσουσι [μὴ] διακινδυνεύσαντες, τὴν φάλαγγα συνήγαγεν ἐς βάθος. ἐπεὶ δὲ Λευκανοὶ καταφρονήσαντες ὡς ὀλίγων ἐπὶ μῆκος ἐξέτειναν τὰ ζυγὰ ὑπερφαλαγγῆσαι πειρώμενοι καὶ βουλόμενοι καὶ * ἦν αὐτοῖς ἡ ἀναχώρησις ἡπλωμένης τῆς φάλαγγος, παρήγγειλε τοὺς ἐπιστάτας μεταβαίνειν εἰς παραστάτην· πολλῷ δὲ ποιήσας ὑπερμηκεστέραι τὴν

τάξιν ὑπερεφαλάγγησε τοὺς Λευκανούς. οἱ δὲ κυκλωθέντες, βαλλόμενοι παντοχόθεν πάντες ἀπώλοντο πλὴν ὀλίγων, [οἱ] διεσώθησαν αἰσχρῶς φεύγοντες. (5) Κλεανδρίδας Θουρίοις ἐλάττοσιν οὖσι παραγγέλλων μὴ συμβάλλειν πλήθει πολεμίων ἔφη ὅπου μὴ ἐξαρκεῖ ἡ λεοντῆ, τότε χρὴ καὶ τῆς ἀλωπεκῆς προσράπτειν.

Further Athenian activity in the West.

At Neapolis. Foundation of λαμπαδικὸς δρόμος.

381. Lycophr. *Cass.* 732:

Πρώτῃ δὲ καί ποτ' αὖθι συγγόνων θεᾷ
κραίνων ἀπάσης Μόψοπος ναυαρχίας
πλωτῆρσι λαμπαδοῦχον ἐντυνεῖ δρόμον,
χρησμοῖς πιθήσας. ὃν ποτ' αὐξήσει λεὼς
Νεαπολιτῶν.

382. Tzetz. *ad loc.*: Τίμαιος ὁ Σικελός φησι, Διότιμον, τῶν Ἀθηναίων ναύαρχον, παραγενόμενον εἰς Νεάπολιν, κατὰ χρησμὸν θῦσαι τῇ Παρθενόπῃ, καὶ δρόμον ποιῆσαι λαμπαδικόν, ὅνπερ λαμπαδικὸν ἀγῶνα καὶ δρόμον οἱ Νεαπολῖται ἐτησίως ἐτέλουν.—Μοψοπία πάλαι ἐκαλεῖτο ἡ Ἀττικὴ χώρα καὶ αἱ Ἀθῆναι, ἀπό τινος Μόψοπος ἐκεῖσε βασιλεύσαντος. Διότιμος δὲ εἰς Νεάπολιν ἦλθεν, ὅτε στρατηγὸς ὢν τῶν Ἀθηναίων ἐπολέμει τοῖς Σικελοῖς.

383. Coin of Neapolis.

Obv. Head of Athena to right in helmet, as on coins of Thurioi.

Rev. ΝΕΠΟΛΙΤΕΣ Human-headed bull to right.

Æ 7·45 grammes.

Brit. Mus. Cat., Italy, Neapolis 1.

MICROCOPY RESOLUTION TEST CHART

(ANSI and ISO TEST CHART No 2)

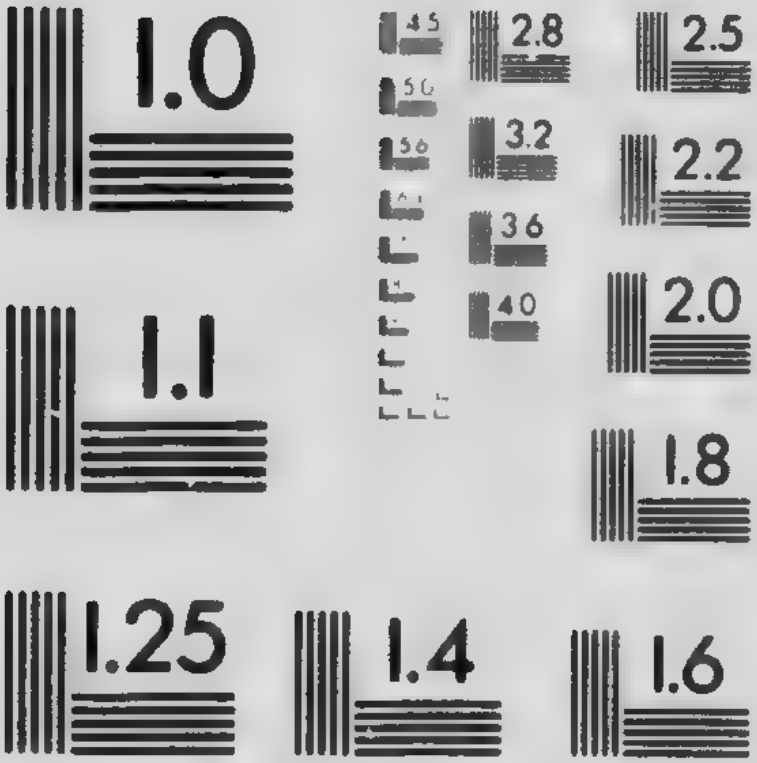

APPLIED IMAGE Inc

CHAPTER IV.

THE ATHENIAN CITY.

Restoration and Fortification of Athens.

1. Thuc. i. 89–93; ii. 13. 7.

2. Schol. ad Thuc. ii. 13: Ὃ καὶ ἀφύλακτον] μέρος δηλονότι· τούτεστι στάδιοι δεκαεπτά· ὁ γὰρ ὅλος κύκλος σταδίων ἦν ἑξήκοντα.

3. Diod. xi. 39: (Ἐπ' ἄρχοντος Ἀθήνησι Τιμοσθένους). Κατὰ δὲ τὴν Ἑλλάδα Ἀθηναῖοι μὲν μετὰ τὴν ἐν Πλαταιαῖς νίκην μετεκόμισαν ἐκ Τροιζῆνος καὶ Σαλαμῖνος τέκνα καὶ γυναῖκας εἰς τὰς Ἀθήνας, εὐθὺς δὲ καὶ τὴν πόλιν ἐπεχείρησαν τειχίζειν καὶ τῶν ἄλλων τῶν πρὸς ἀσφάλειαν ἀνηκόντων ἐπιμέλειαν ἐποιοῦντο. (2) Λακεδαιμόνιοι δ' ὁρῶντες τοὺς Ἀθηναίους ἐν ταῖς ναυτικαῖς δυνάμεσι περιπεποιημένους δόξαν μεγάλην, ὑπώπτευσαν αὐτῶν τὴν αὔξησιν, καὶ διέγνωσαν κωλύειν τοὺς Ἀθηναίους ἀνοικοδομεῖν τὰ τείχη. (3) εὐθὺς οὖν πρέσβεις ἐξέπεμψαν εἰς τὰς Ἀθήνας τοὺς λόγῳ μὲν συμβουλεύσοντας κατὰ τὸ παρὸν μὴ τειχίζειν τὴν πόλιν διὰ τὸ μὴ συμφέρειν κοινῇ τοῖς Ἕλλησι· τὸν γὰρ Ξέρξην, εἰ πάλιν παραγενηθείη μετὰ μειζόνων δυνάμεων, ἕξειν ἑτοίμους πόλεις τετειχισμένας ἐκτὸς Πελοποννήσου, ἐξ ὧν ὁρμώμενον ῥᾳδίως καταπολεμήσειν τοὺς Ἕλληνας. οὐ πειθομένων δ' αὐτῶν, οἱ πρέσβεις προσιόντες τοῖς οἰκοδομοῦσι προσέταττον ἀφίστασθαι τῶν ἔργων τὴν ταχίστην. (4) ἀπορουμένων δὲ τῶν Ἀθηναίων ὅ,τι χρὴ πράττειν, Θεμιστοκλῆς, ἀποδοχῆς τότε παρ' αὐτοῖς τυγχάνων τῆς μεγίστης, συνεβούλευεν ἔχειν ἡσυχίαν· ἐὰν γὰρ βιάζωνται, ῥᾳδίως τοὺς Λακεδαιμονίους μετὰ τῶν Πελοποννησίων στρατεύσαντας κωλύσειν αὐτοὺς τειχίζειν τὴν πόλιν. (5) ἐν ἀπορρήτοις δὲ τῇ βουλῇ προεῖπεν, ὡς αὐτὸς μὲν μετά τινων ἄλλων πορεύσεται πρεσβευτὴς εἰς Λακεδαίμονα, διδάξων τοὺς Λακεδαιμονίους περὶ τοῦ τειχισμοῦ, τοῖς δὲ ἄρχουσι παρήγγειλεν, ὅταν ἐκ Λακεδαίμονος ἔλθωσι πρέσβεις εἰς τὰς Ἀθήνας, παρακατέχειν αὐτούς, ἕως ἂν αὐτὸς ἐκ τῆς Λακεδαίμονος ἀνακάμψῃ, ἐν τοσούτῳ δὲ πανδημεὶ τειχί-

ζειν τὴν πόλιν, καὶ τούτῳ τῷ τρόπῳ κρατήσειν αὐτοὺς ἀπεφαίνετο τῆς προθέσεως. (40) ὑπακουσάντων δὲ τῶν Ἀθηναίων, οἱ μὲν περὶ τὸν Θεμιστοκλέα πρέσβεις προῆγον εἰς τὴν Σπάρτην, οἱ δὲ Ἀθηναῖοι μετὰ μεγάλης σπουδῆς ᾠκοδόμουν τὰ τείχη, οὔτ' οἰκίας οὔτε τάφου φειδόμενοι. συνελαμβάνοντο δὲ τῶν ἔργων οἵ τε παῖδες καὶ αἱ γυναῖκες καὶ καθόλου πᾶς ξένος καὶ δοῦλος, οὐδενὸς ἀπολειπομένου τῆς προθυμίας. (2) παραδόξως δὲ τῶν ἔργων ἀυομένων διά τε τὰς πολυχειρίας καὶ τὰς τῶν ἁπάντων προθυμίας, ὁ μὲν Θεμιστοκλῆς ἀνακληθεὶς ὑπὸ τῶν ἀρχόντων καὶ ἐπιτιμηθεὶς περὶ τῆς τειχοποιίας ἠρνήσατο τὴν οἰκοδομίαν, καὶ παρεκάλεσε τοὺς ἄρχοντας μὴ πιστεύειν κεναῖς φήμαις, ἀλλ' ἀποστέλλειν πρέσβεις ἀξιοπίστους εἰς τὰς Ἀθήνας· διὰ γὰρ τούτων εἴσεσθαι τἀληθές· καὶ τούτων ἐγγυητὴν ἑαυτὸν παρεδίδου καὶ τοὺς μεθ' ἑαυτοῦ συμπρεσβεύοντας. (3) πεισθέντες δὲ οἱ Λακεδαιμόνιοι τοὺς μὲν περὶ τὸν Θεμιστοκλέα παρεφύλαττον, εἰς δὲ τὰς Ἀθήνας ἀπέστειλαν τοὺς ἐπιφανεστάτους κατασκεψομένους, περὶ ὧν ἦν χρεία πολυπραγμονῆσαι. τοῦ δὲ χρόνου διεξελθόντος, οἱ μὲν Ἀθηναῖοι τὸ τεῖχος ἔφθασαν ἐφ' ἱκανὸν κατεσκευακότες, τοὺς δὲ τῶν Λακεδαιμονίων πρέσβεις ἐλθόντας εἰς τὰς Ἀθήνας καὶ μετ' ἀνατάσεων καὶ ἀπειλῶν ἐπιτιμῶντας παρέδωκαν εἰς φυλακήν, φήσαντες τότε ἀφήσειν, ὅταν κἀκεῖνοι τοὺς περὶ Θεμιστοκλέα πρέσβεις ἀπολύσωσι. (4) τούτῳ δὲ τῷ τρόπῳ καταστρατηγηθέντες οἱ Λάκωνες ἠναγκάσθησαν ἀπολῦσαι τοὺς Ἀθηναίων πρέσβεις, ἵνα τοὺς ἰδίους ἀπολάβωσιν. ὁ δὲ Θεμιστοκλῆς τοιούτῳ στρατηγήματι τειχίσας τὴν πατρίδα συντόμως καὶ ἀκινδύνως, μεγάλης ἀποδοχῆς ἔτυχε παρὰ τοῖς πολίταις.

4. Plut. *Them.* 19: Γενόμενος δ' ἀπὸ τῶν πράξεων ἐκείνων εὐθὺς ἐπεχείρει τὴν πόλιν ἀνοικοδομεῖν καὶ τειχίζειν, ὡς μὲν ἱστορεῖ Θεόπομπος, χρήμασι πείσας μὴ ἐναντιωθῆναι τοὺς ἐφόρους, ὡς δ' οἱ πλεῖστοι, παρακρουσάμενος. ἧκε μὲν γὰρ εἰς Σπάρτην ὄνομα πρεσβείας ἐπιγραψάμενος· ἐγκαλούντων δὲ τῶν Σπαρτιατῶν, ὅτι τειχίζουσι τὸ ἄστυ, καὶ Πολυάρχου κατηγοροῦντος ἐπίτηδες ἐξ Αἰγίνης ἀποσταλέντος, ἠρνεῖτο καὶ πέμπειν ἐκέλευεν εἰς Ἀθήνας τοὺς κατοψομένους, ἅμα μὲν ἐμβάλλων τῷ τειχισμῷ χρόνον ἐκ τῆς διατριβῆς, ἅμα δὲ βουλόμενος ἀντ' αὐτοῦ τοὺς πεμπομένους ὑπάρχειν τοῖς Ἀθηναίοις. ὃ καὶ συνέβη· γνόντες γὰρ οἱ Λακεδαιμόνιοι τὸ ἀληθὲς οὐκ ἠδίκησαν αὐτόν, ἀλλ' ἀδήλως χαλεπαίνοντες ἀπέπεμψαν.

5. Polyaen. i. 30. 5: Ἀθηναῖοι τὰ τείχη τοῦ ἄστεος ἤγειρον· Λάκωνες ἐφθόνουν· ἠπάτησεν αὐτοὺς Θεμιστοκλῆς. ὁ δὲ τρόπος τῆς

ἀπάτης ἦν· ἀφίκετο πρεσβευτὴς καὶ ἦν πρὸς τοὺς Λάκωνας ἔξαρνος, ἢ μὴν οὐκ ἐγερεῖσθαι τὸ τεῖχος. "εἰ δὲ ἀπιστεῖτε, τοὺς ἀρίστους ἐκπέμψατε κατασκόπους ἐμὲ κατασχόντες." οἱ μὲν ἔπεμψαν· Θεμιστοκλῆς δὲ κρύφα πέμψας ἐνετείλατο Ἀθηναίοις κατέχειν τοὺς κατασκόπους, ἔστ' ἂν ἐγείρωσι τὸ τεῖχος· ἐπειδὰν δὲ ἐγείρωσι, μὴ πρότερον αὐτοὺς ἀποπέμπειν, εἰ μὴ πρόσθεν αὐτὸν ἀπολάβοιεν. καὶ ταῦτα οὕτως ἐγένετο. ἠγέρθη τὸ τεῖχος, καὶ ἐπανῆλθε Θεμιστοκλῆς. ἀπεδόθησαν οἱ κατάσκοποι, ἐτειχίσθησαν Ἀθῆναι Λακεδαιμονίων ἀκόντων.

6. [Arist.] *Resp. Ath.* 23.

7. Aristod. v. 1 (*F. H. G.* v. p. 7): Κατὰ δὲ τοῦτον τὸν χρόνον Ἀθηναῖοι, ἐμπεπρησμένης αὐτῶν τῆς πόλεως ὑπὸ Ξέρξου καὶ Μαρδονίου, ἐβουλεύοντο τειχίζειν αὐτήν. οἱ δὲ Λακεδαιμόνιοι οὐκ ἐπέτρεπον αὐτοῖς, πρόφασιν μὲν ποιούμενοι ὁρμητήριον εἶναι τὰς Ἀθήνας τῶν ἐπιπλεόντων βαρβάρων, τὸ δὲ ἀληθὲς φθονοῦντες καὶ μὴ βουλόμενοι πάλιν αὐξηθῆναι. ὁ δὲ Θεμιστοκλῆς συνέσει διαφέρων κατεστρατήγησεν αὐτῶν τὸν φθόνον. (2) ἐγκελευσάμενος γὰρ τοῖς Ἀθηναίοις τειχίζειν τὴν πόλιν, ᾤχετο εἰς Λακεδαίμονα ὡς πρεσβεύων. λόγων τε γιγνομένων παρὰ τοῖς Λακεδαιμονίοις ὅτι Ἀθηναῖοι τειχίζουσι τὴν πόλιν, ἀντέλεγεν Θεμιστοκλῆς· ὥς τε οὐκ ἐπίστευον οἱ Λακεδαιμόνιοι, ἔπεισεν αὐτοὺς πρέσβεις πέμψαι τινὰς ἐξ αὐτῶν εἰς τὰς Ἀθήνας τοὺς γνωσομένους εἰ κτίζοιτο ἡ πόλις. τῶν δὲ Λακεδαιμονίων ἑλομένων ἄνδρας καὶ πεμψάντων, Θεμιστοκλῆς κρύφα ὑπέπεμπε τοῖς Ἀθηναίοις κατέχειν παρ' ἑαυτοῖς τοὺς ἀπεσταλμένους τῶν Λακεδαιμονίων ἄνδρας, ἕως ἂν αὐτὸς ὑποστρέψῃ εἰς τὰς Ἀθήνας. (3) πραξάντων δὲ τοῦτο τῶν Ἀθηναίων, οἱ Λακεδαιμόνιοι αἰσθόμενοι τὴν ἀπάτην Θεμιστοκλέους, οὐδὲν διέθεσαν αὐτὸν δεινόν, δεδοικότες περὶ τῶν ἰδίων, ἀλλ' ἀποδόντες αὐτὸν ἐκομίσαντο τοὺς ἰδίους. (4) ἐν δὲ τῷ μεταξὺ χρόνῳ ἐτειχίσθησαν αἱ Ἀθῆναι τὸν τρόπον τοῦτον. ὁ μὲν τοῦ ἄστεος περίβολος ἑξήκοντα σταδίων ἐτειχίσθη, τὰ δὲ μακρὰ τείχη φέροντα ἐπὶ τὸν Πειραιᾶ ἐξ ἑκατέρου μέρους σταδίων μ', ὁ δὲ τοῦ Πειραιῶς περίβολος σταδίων π' (ἔστιν δὲ ὁ Πειραιεὺς λιμὴν εἰς δύο διῃρημένος, κέκληται δὲ αὐτοῦ τὸ μέν τι μέρος Μουνυχία, τὰ δεξιὰ δὲ ἄκρα τοῦ Πειραιέως Ἑετιώνεια καλεῖται· ὄχθος δέ ἐστιν ἐν Πειραιεῖ, ἐφ' οὗ τὸ τῆς Ἀρτέμιδος ἱερὸν ἵδρυται)· τὸ δὲ Φαληρικὸν τεῖχος ἐκτίσθη σταδίων λ'· πλατὺ δὲ ὥστε δύο ἅρματα ἀλλήλοις συναντᾶν. καὶ ἡ μὲν τῶν Ἀθηναίων πόλις οὕτως ἐτειχίσθη.

8. Demosth. 20 *in Lept.* 73: Λέγεται . . . ἐκεῖνος τειχίζειν

εἰπὼν τοῖς πολίταις, κἂν ἀφικνῆταί τις ἐκ Λακεδαίμονος, κατέχειν κελεύσας, οἴχεσθαι πρεσβεύων αὐτὸς ὡς τοὺς Λακεδαιμονίους, λόγων δὲ γιγνομένων ἐκεῖ, καί τινων ἀπαγγελλόντων ὡς Ἀθηναῖοι τειχίζουσιν, ἀρνεῖσθαι καὶ πρέσβεις πέμπειν σκεψομένους κελεύειν, ἐπειδὴ δ' οὐχ ἧκον οὗτοι, πέμπειν ἑτέρους παραινεῖν.

9. Ar. *Eq.* 813, 814:

Σὺ Θεμιστοκλεῖ ἀντιφερίζεις;
ὃς ἐποίησεν τὴν πόλιν ἡμῶν μεστὴν εὐρὼν ἐπιχειλῆ,
καὶ πρὸς τούτοις ἀριστώσῃ τὸν Πειραιᾶ προσέμαξεν,
ἀφελών τ' οὐδὲν τῶν ἀρχαίων ἰχθῦς καινοὺς παρέθηκε.

Schol. *ad* v. 814: Τουτέστι χείλη μὴ ἔχουσαν. αἰνίττεται δὲ διὰ τούτου τὴν ἱστορίαν τοῦ Θεμιστοκλέους, ὅτι τὴν πόλιν ἐτείχισεν, καὶ ταῦτα παρὰ γνώμην τῶν Πελοποννησίων ἀπατήσας αὐτούς. φασὶ γὰρ τῶν Λακεδαιμονίων μαθόντων ἐκτειχίζεσθαι τὰς Ἀθήνας καὶ μὴ ἐπιτρεπόντων, καταστρατηγῆσαι τὸν Θεμιστοκλέα ἐπὶ τῷ δεῖξαι τοῖς Λακεδαιμονίοις ὅτι ἐπὶ τῷ κοινῷ τῆς Ἑλλάδος συμφέροντι τειχίζοιεν τὴν πόλιν. χειροτονηθεὶς δὲ πρεσβευτὴς τοῖς μὲν Ἀθηναίοις ἔδωκεν ἐντολὰς τειχίζειν πάσῃ σπουδῇ τὴν πόλιν, μὴ φειδομένους μήτε ἰδίου μήτε δημοσίου τινὸς οἰκοδομήματος, τοῖς δὲ συμπρεσβευταῖς προσέταξε βράδιον ἐλθεῖν εἰς τὴν Λακεδαίμονα. αὐτὸς δὲ ἀφικόμενος ἐκεῖσε καὶ τῶν Λακεδαιμονίων ἀξιούντων αὐτὸν εἰς τὸ κοινὸν παρεῖναι, καὶ λέγειν ὧν χρῄζων ἀφῖκται, τὸ μὲν πρῶτον εἰς τὴν παρουσίαν ὑπερετίθετο τῶν πρέσβεων. μὴ γὰρ ἀσφαλὲς ὑπάρχειν αὐτῷ κοινὰς ἐντολὰς λαβόντι μόνον ἀποπληρῶσαι τὴν πρεσβείαν. καὶ ἤσχαλλεν ὅτι μήπω παρεγένοντο. ὡς δὲ χρόνος ἱκανὸς διεγένετο, καὶ οἱ συμπρέσβεις παρῆσαν, ἤδη δὲ τοῦ τείχους ἱκανῶς προκεχωρηκότος τοῖς Λακεδαιμονίοις ἤγγελτο ὅτι τετειχισμέναι λοιπὸν εἶεν Ἀθῆναι, παρελθὼν ἔπειθεν αὐτοὺς μὴ ταχέως πιστεύειν τοῖς βουλομένοις εἰς ἔχθραν καταστῆσαι τὴν πόλιν, ἀλλ' ἐπιλεξαμένους αὐτῶν ἄνδρας τοὺς εὐνοίᾳ καὶ πίστει διαφέροντας ἐπόπτας ἐκπέμψαι. μέχρι δὲ τῆς ἐκείνων παρουσίας ὅμηρον ἑαυτὸν κατεπηγγέλλετο, κἂν τούτῳ τριβήν τινα χρόνου ἐμποιῶν. πεισθέντων οὖν Λακεδαιμονίων καὶ τοὺς μάλιστα διαφέροντας εὐνοίᾳ καὶ πίστει τῶν πολιτῶν πεμψάντων, λάθρα τοῖς Ἀθηναίοις πέμψας προσέταξε μὴ πρότερον τοὺς Λακεδαιμονίων ἄνδρας ὀπίσω πάλιν ἐλθεῖν ἐᾶσαι, πρὶν αὐτόν τε καὶ τοὺς συμπρέσβεις ἀπολύσωσι Πελοποννήσιοι.

10. Frontinus, *Strat.* i. 1. 10: Themistocles exhortans suos ad suscitandos festinanter muros, quos iussu Lacedaemoniorum

deicerent, legatis Lacedaemone missis, qui interpellarent, respondit venturum se ad diluendam hanc existimationem: et pervenit Lacedaemonem ibi simulato morbo aliquantum temporis extraxit; et postquam intellexit suspectam esse tergiversationem suam, contendit falsum ⟨allatum⟩ ad eos rumorem et rogavit, mitterent aliquos ex principibus, quibus crederent de munitione Athenarum. suis deinde clam scripsit ut eos qui venissent retinerent, donec refectis operibus confiteretur Lacedaemoniis, munitas esse Athenas neque aliter principes eorum redire posse, quam ipse remissus foret: quod facile praestiterunt Lacedaemonii, ne unius interitum multorum morte pensarent.

11. Corn. Nep. *Them.* 6: Idem muros Atheniensium restituit praecipuo suo periculo. namque Lacedaemonii causam idoneam nacti propter barbarorum excursiones, qua negarent oportere extra Peloponnesum ullam urbem muros habere, ne essent loca munita, quae hostes possiderent, Athenienses aedificantes prohibere sunt conati. hoc longe alio spectabat, atque videri volebant. Athenienses enim duabus victoriis, Marathonia et Salaminia, tantam gloriam apud omnes gentes erant consecuti, ut intellegerent Lacedaemonii de principatu sibi cum iis certamen fore. quare eos quam infirmissimos esse volebant. postquam autem audierunt muros strui, legatos Athenas miserunt, qui id fieri vetarent. his praesentibus desierunt, ac se de ea re legatos ad eos missuros dixerunt. hanc legationem suscepit Themistocles, et solus primo profectus est: reliqui legati ut tum exirent, cum satis alti tuendo muri extructi viderentur, praecepit: interim omnes, servi atque liberi, opus facerent, neque ulli loco parcerent, sive sacer, *sive profanus*, sive privatus esset, sive publicus, et undique, quod idoneum ad muniendum putarent, congererent. quo factum est, ut Atheniensium muri ex sacellis sepulchrisque constarent. (7) Themistocles autem, ut Lacedaemonem venit, adire ad magistratus noluit, et dedit operam ut quam longissime tempus duceret, causam interponens, se collegas exspectare. cum Lacedaemonii quererentur, opus nihilominus fieri eumque in ea re conari fallere, interim reliqui legati sunt consecuti. a quibus cum audisset non multum superesse munitionis, ad ephoros Lacedaemoniorum accessit, penes quos summum erat

imperium, atque apud eos contendit, falsa iis esse delata: quare aequum esse illos viros bonos nobilesque mittere, quibus fides haberetur, qui rem explorarent: interea se obsidem retinerent. gestus est ei mos, tresque legati, functi summis honoribus, Athenas missi sunt. cum his collegas suos Themistocles iussit proficisci, iisque praedixit, ut ne prius Lacedaemoniorum legatos dimitterent, quam ipse esset remissus. hos postquam Athenas pervenisse ratus est, ad magistratus senatumque Lacedaemoniorum adiit, et apud eos liberrime professus est: Athenienses suo consilio, quod communi iure gentium facere possent, deos publicos, suosque patrios ac penates, quo facilius ab hoste possent defendere, muris saepsisse: neque in eo quod inutile esset Graeciae, fecisse. nam illorum urbem ut propugnaculum oppositum esse barbaris, apud quam iam bis classes regias fecisse naufragium. Lacedaemonios autem male et iniuste facere, qui id potius intuerentur, quod ipsorum dominationi, quam quod universae Graeciae utile esset. quare, si suos legatos recipere vellent, quos Athenas miserant, se remitterent, *cum* aliter illos nunquam in patriam essent recepturi.

12. Justin. ii. 15: Igitur Athenienses aucti et praemiis belli et gloria, urbem ex integro condere moliuntur. cum moenia maiora conplexi fuissent, suspecti esse Lacedaemoniis coepere reputantibus, quibus ruina urbis tantum incrementi dedisset, quantum sit datura munita civitas. mittunt ergo legatos, qui monerent ne munimenta hostibus et receptacula futuri belli exstruant. Themistocles, ut vidit spei urbis invideri, non existimans abrupte agendum, respondit legatis, ituros Lacedaemonem, qui de ea re pariter cum illis consulant. sic dimissis Spartanis hortatur suos, opus maturent. dein ipse interiecto tempore in legationem proficiscitur, et nunc in itinere infirmitate simulata, nunc tarditatem collegarum accusans, sine quibus agi iure nihil possit, diem de die proferendo, spatium consummando operi quaerebat: cum interim nuntiatur Spartanis, opus Athenienses maturare, propter quod denuo legatos mittunt ad inspiciendam rem. tum Themistocles per servum magistratibus scribit Atheniensium, legatos vinciant, pignusque teneant, ne in se gravius consulatur. adiit deinde contionem Lacedaemoniorum, indicat permunitas Athenas esse, et posse

iam inlatum bellum non armis tantum, sed etiam muris sustinere: siquid ob eam rem de se crudelius statuerent, legatos eorum in hoc pignus Athenis retentos. graviter deinde castigat eos, quod non virtute sed imbecillitate sociorum potentiam quaererent. sic dimissus veluti triumphatis Spartanis a civibus excipitur.

13. Ael. Arist. *ὑπ. τ. τ.* ii. p. 276 Dind.; *Panath.* i. p. 241 Dind. Plut. *de glor. Ath.* 5 (*Eth.* 348 D); *Lysandr.* 14. Plat. *Gorg.* 455 D. Pav i. 2. 2. Liban. lii. 3. p. 35 R. Lys. 12 *in Erat.* 63. Isoc[illegible] *de Perm.* 307. Andoc. 3 *de Pac.* 38. Din. 1 *in Dem.* [illegible] Ael. *Var. Hist.* iii. 47.

Fortification of Peiraieus.

14. Thuc. i. 93; ii. 13. 7.
Aristod. v. 4. See above 7.

15. Diod. xi. 41: Τοῦ δ' ἐνιαυσίου χρόνου διεληλυθότος Ἀθήνησι μὲν ἦν ἄρχων Ἀδείμαντος . . . ἐπὶ δὲ τούτων Θεμιστοκλῆς διὰ τὴν στρατηγίαν καὶ ἀγχίνοιαν ἀποδοχῆς ἔτυχεν οὐ μόνον παρὰ τοῖς πολίταις, ἀλλὰ καὶ παρὰ πᾶσι τοῖς Ἕλλησι. (2) διὸ καὶ μετεωριζόμενος ἐπὶ τῇ δόξῃ πολὺ μείζοσιν ἄλλαις ἐπιβολαῖς ἐχρήσατο πρὸς αὔξησιν ἡγεμονίας ἀνηκούσαις τῇ πατρίδι. τοῦ γὰρ καλουμένου Πειραιῶς οὐκ ὄντος λιμένος κατ' ἐκείνους τοὺς χρόνους, ἀλλ' ἐπινείῳ χρωμένων τῶν Ἀθηναίων τῷ προσαγορευομένῳ Φαληρικῷ, μι[illegible] παντελῶς ὄντι, ἐπενόησε τὸν Πειραιᾶ κατασκευάζειν λιμένα, [illegible] μὲν προσδεόμενον κατασκευῆς, δυνάμενον δὲ γενέσθαι λιμέν[illegible] λιστον καὶ μέγιστον τῶν κατὰ τὴν Ἑλλάδα. (3) ἤλπιζεν οὖν τού[illegible] προσγενομένου τοῖς Ἀθηναίοις δυνήσεσθαι τὴν πόλιν ἀντιποιήσασθαι τῆς κατὰ θάλατταν ἡγεμονίας· τριήρεις γὰρ τότε πλείστας ἐκέκτηντο, καὶ διὰ τὴν συνέχειαν τῶν ναυμαχιῶν ἐμπειρίαν καὶ δόξαν μεγάλην τῶν ναυτικῶν ἀγώνων περιεπεποίηντο. (4) πρὸς δὲ τούτοις τοὺς μὲν Ἴωνας ὑπελάμβανε διὰ τὴν συγγένειαν ἰδίους ἕξειν, τοὺς δὲ ἄλλους τοὺς κατὰ τὴν Ἀσίαν Ἕλληνας δι' ἐκείνους ἐλευθερώσειν, ἀποκλινεῖν τε ταῖς εὐνοίαις πρὸς τοὺς Ἀθηναίους διὰ τὴν εὐεργεσίαν, τοὺς δὲ νησιώτας ἅπαντας καταπεπληγμένους τὸ μέγεθος τῆς ναυτικῆς δυνάμεως ἑτοίμως ταχθήσεσθαι μετὰ τῶν δυναμένων καὶ βλάπτειν καὶ ὠφελεῖν τὰ μέγιστα. (5) τοὺς γὰρ Λακεδαιμονίους ἑώρα περὶ μὲν τὰς πεζὰς δυνάμεις εὖ κατεσκευασμένους, πρὸς δὲ τοὺς ἐν ταῖς ναυσὶν ἀγῶνας ἀφυεστάτους. (42) ταῦτ' οὖν διαλογισάμενος ἔκρινε

φανερῶς μὲν τὴν ἐπιβολὴν μὴ λέγειν, ἀκριβῶς γινώσκων τοὺς Λακεδαιμονίους κωλύσοντας, ἐν ἐκκλησίᾳ δὲ διελέχθη τοῖς πολίταις ὅτι μεγάλων πραγμάτων καὶ συμφερόντων τῇ πόλει βούλεται γενέσθαι σύμβουλός τε καὶ εἰσηγητής, ταῦτα δὲ φανερῶς μὲν λέγειν μὴ συμφέρειν, δι' ὀλίγων δὲ ἀνδρῶν ἐπιτελεῖν προσήκειν· διόπερ ἠξίου τὸν δῆμον δύο ἄνδρας προχειρισάμενον οἷς ἂν μάλιστα πιστεύσῃ, τούτοις ἐπιτρέπειν περὶ τοῦ πράγματος. (2) πεισθέντος δὲ τοῦ πλήθους, ὁ δῆμος εἵλετο δύο ἄνδρας, Ἀριστείδην καὶ Ξάνθιππον, οὐ μόνον κατ' ἀρετὴν προκρίνας αὐτούς, ἀλλὰ καὶ πρὸς τὸν Θεμιστοκλέα τούτους ὁρῶν ἀμιλλωμένους περὶ δόξης καὶ πρωτείων, καὶ διὰ τοῦτο ἀλλοτρίως ἔχοντας πρὸς αὐτόν. (3) οὗτοι δὲ κατ' ἰδίαν ἀκούσαντες τοῦ Θεμιστοκλέους τὴν ἐπιβολήν, ἐδήλωσαν τῷ δήμῳ διότι καὶ μεγάλα καὶ συμφέροντα τῇ πόλει καὶ δυνατὰ καθέστηκε τὰ λεγόμενα ὑπὸ τοῦ Θεμιστοκλέους. (4) τοῦ δὲ δήμου θαυμάσαντος ἅμα τὸν ἄνδρα καὶ ὑποπτεύσαντος μήποτε τυραννίδα τινὰ κατασκευασόμενος ἑαυτῷ τηλικαύταις καὶ τοιαύταις ἐπιβολαῖς ἐγχειρῇ, φανερῶς αὐτὸν ἐκέλευον ἀποφαίνεσθαι τὰ δεδογμένα. ὁ δὲ πάλιν ἔφησε μὴ συμφέρειν τῷ δήμῳ φανερῶς δηλοῦσθαι περὶ τῶν ἐπινοηθέντων. (5) πολλῷ δὲ μᾶλλον θαυμάσαντος τοῦ δήμου τὴν δεινότητα καὶ μεγαλοφροσύνην τἀνδρός, ἐκέλευον ἐν ἀπορρήτοις εἰπεῖν τῇ βουλῇ τὰ δεδογμένα· κἂν αὕτη κρίνῃ τὰ δυνατὰ λέγειν καὶ συμφέροντα, τότε ὡς ἂν συμβουλεύσῃ πρὸς τὸ τέλος ἄξειν αὐτοῦ τὴν ἐπιβολήν. (6) διόπερ τῆς βουλῆς πυθομένης τὰ κατὰ μέρος, καὶ κρινάσης λέγειν αὐτὸν τὰ συμφέροντα τῇ πόλει καὶ δυνατά, τὸ λοιπὸν ἤδη συγχωρήσαντος τοῦ δήμου μετὰ τῆς βουλῆς ἔλαβε τὴν ἐξουσίαν πράττειν ὅ,τι βούλεται. ἕκαστος δ' ἐκ τῆς ἐκκλησίας ἐχωρίζετο θαυμάζων μὲν τὴν ἀρετὴν τἀνδρός, μετέωρος δ' ὢν καὶ καραδοκῶν τὸ τέλος τῆς ἐπιβολῆς. (43) ὁ δὲ Θεμιστοκλῆς λαβὼν τὴν ἐξουσίαν τοῦ πράττειν, καὶ πᾶσαν ὑπουργίαν ἔχων ἑτοίμην τοῖς ἐγχειρουμένοις, πάλιν ἐπενόησε καταστρατηγῆσαι τοὺς Λακεδαιμονίους· ᾔδει γὰρ ἀκριβῶς ὅτι καθάπερ ἐπὶ τοῦ τῆς πόλεως τειχισμοῦ διεκώλυσαν οἱ Λακεδαιμόνιοι, τὸν αὐτὸν τρόπον ἐπὶ τῆς κατασκευῆς τοῦ λιμένος ἐγχειρήσουσι διακόπτειν τῶν Ἀθηναίων τὰς ἐπιβολάς. (2) ἔδοξεν οὖν αὐτῷ πρὸς μὲν τοὺς Λακεδαιμονίους πρέσβεις ἀποστεῖλαι τοὺς διδάξοντας συμφέρειν τοῖς κοινοῖς τῆς Ἑλλάδος πράγμασιν ἔχειν ἀξιόχρεων λιμένα πρὸς τὴν ἀπὸ τῶν Περσῶν ἐσομένην στρατείαν. διὰ δὲ τούτου τοῦ τρόπου τοὺς Σπαρτιάτας ἀμβλυτέρους ποιήσας πρὸς τὸ κωλύειν, αὐτὸς εἴχετο τῶν ἔργων, καὶ τῶν πάντων συμφιλοτιμουμένων ταχέως συνέβη γενέσθαι καὶ παραδόξως κατασκευασθῆναι τὸν λιμένα. (3) ἔπεισε δὲ τὸν

δῆμον καθ' ἕκαστον ἐνιαυτὸν πρὸς ταῖς ὑπαρχούσαις ναυσὶν εἴκοσι τριήρεις προσκατασκευάζειν, καὶ τοὺς μετοίκους καὶ τοὺς τεχνίτας ἀτελεῖς ποιῆσαι, ὅπως ὄχλος πολὺς πανταχόθεν εἰς τὴν πόλιν κατέλθῃ καὶ πλείους τέχνας κατασκευάσωσιν εὐχερῶς· ἀμφότερα γὰρ ταῦτα χρησιμώτατα πρὸς τὰς τῶν ναυτικῶν δυνάμεων κατασκευὰς ὑπάρχειν ἔκρινεν οἱ μὲν οὖν Ἀθηναῖοι περὶ ταῦτα ἠσχολοῦντο.

16. Plut. *Them.* 19: Ἐκ δὲ τούτου τὸν Πειραιᾶ κατεσκεύαζε, τὴν τῶν λιμένων εὐφυΐαν κατανοήσας, καὶ τὴν πόλιν ὅλην ἁρμοττόμενος πρὸς τὴν θάλατταν, καὶ τρόπον τινὰ τοῖς παλαιοῖς βασιλεῦσι τῶν Ἀθηναίων ἀντιπολιτευόμενος. ἐκεῖνοι μὲν γάρ, ὡς λέγεται, πραγματευόμενοι τοὺς πολίτας ἀποσπάσαι τῆς θαλάττης καὶ συνεθίσαι ζῆν μὴ πλέοντας, ἀλλὰ τὴν χώραν φυτεύοντας, τὸν περὶ τῆς Ἀθηνᾶς διέδοσαν λόγον, ὡς ἐρίσαντα περὶ τῆς χώρας τὸν Ποσειδῶ δείξασα τὴν μορίαν τοῖς δικασταῖς ἐνίκησε. Θεμιστοκλῆς δ' οὐχ, ὡς Ἀριστοφάνης ὁ κωμικὸς λέγει, τῇ πόλει τὸν Πειραιᾶ προσέμαξεν, ἀλλὰ τὴν πόλιν ἐξῆψε τοῦ Πειραιῶς καὶ τὴν γῆν τῆς θαλάττης· ὅθεν καὶ τὸν δῆμον ηὔξησε κατὰ τῶν ἀρίστων καὶ θράσους ἐνέπλησεν, εἰς ναύτας καὶ κελευστὰς καὶ κυβερνήτας τῆς δυνάμεως ἀφικομένης. διὸ καὶ τὸ βῆμα τὸ ἐν Πνυκὶ πεποιημένον ὥστ' ἀποβλέπειν πρὸς τὴν θάλασσαν ὕστερον οἱ τριάκοντα πρὸς τὴν χώραν ἀπέστρεψαν, οἰόμενοι τὴν μὲν κατὰ θάλατταν ἀρχὴν γένεσιν εἶναι δημοκρατίας, ὀλιγαρχίᾳ δ' ἧττον δυσχεραίνειν τοὺς γεωργοῦντας.

17. Ar. *Eq.* 815. See above 9.

Schol. *ad loc.*: Καὶ τὸν Πειραιᾶ γὰρ ἐτείχισεν. ὃς ἀπεῖχε τῆς πόλεως σταδίους λέ', παρὰ θάλατταν ὤν. . . . αἰνίττεται δὲ διὰ τούτων τὰ μακρὰ τείχη παρὰ τοῖς Ἀθηναίοις καλούμενα.

18. Ar. *Eq.* 884: Τοιουτονὶ Θεμιστοκλῆς οὐπώποτ' ἐπενόησεν. | καίτοι σοφὸν κἀκεῖν' ὁ Πειραιεύς· Schol. *ad* v. 886: [Καὶ τὸν Πειραιᾶ δὲ τειχίσας, ὡς εἴρηται, καὶ τὰ μακρὰ τείχη ποιήσας τὰ διήκοντα ἀπὸ τῆς πόλεως μέχρι τοῦ Πειραιῶς, ἐπὶ πλέον ἔδοξε σοφός].

19. Euseb. (*Sync.* 470. 5): Ἀθηναῖοι τὸν Πειραιᾶ ἐτείχισαν. Hieron. *Ol.* 75. 2: Athenienses Piraeeum muro vallant. *Vers. Arm. Ol.* 71. 1: Piraeus munitus est a Themistocle.

20. Corn. Nep. *Them.* 6: Magnus hoc bello (Persico *scil.*) Themistocles fuit, neque minor in pace. cum enim Phalerico portu neque magno neque bono Athenienses uterentur, huius consilio triplex Piraei portus constitutus est, iisque moenibus

circumdatus, ut ipsam urbem dignitate aequiperaret, utilitate superaret.

21. [Xen.] *Resp. Ath.* i. 12: Διὰ τοῦτο οὖν ἰσηγορίαν καὶ τοῖς δούλοις πρὸς τοὺς ἐλευθέρους ἐποιήσαμεν καὶ τοῖς μετοίκοις πρὸς τοὺς ἀστούς, διότι δεῖται ἡ πόλις μετοίκων διά τε τὸ πλῆθος τῶν τεχνῶν καὶ διὰ τὸ ναυτικόν. διὰ τοῦτο οὖν καὶ τοῖς μετοίκοις εἰκότως τὴν ἰσηγορίαν ἐποιήσαμεν.

ἡ πόλις ⟨καὶ⟩ μετοίκων Müller-Strübing.

22. Isocr. 15 *de Perm.* 307. Plat. *Gorg.* 455 D, 519 A. Dio Chrys. xxv. 312 Dind. Paus. i. 1. 2. Suid. Θεμιστοκλῆς.

Development of Peiraieus as Port. The Docks.

23. Isocr. 7 *Areop.* 66: Καὶ μὲν δὴ καὶ τάδε τίς οὐ μνημονεύει, . . . τὴν μὲν δημοκρατίαν οὕτω κοσμήσασαν τὴν πόλιν, . . . τοὺς δὲ τριάκοντα τῶν μὲν ἀμελήσαντας, . . . τοὺς δὲ νεωσοίκους ἐπὶ καθαιρέσει τριῶν ταλάντων ἀποδομένους, εἰς οὓς ἡ πόλις ἀνήλωσεν οὐκ ἐλάττω χιλίων ταλάντων;

Regulation of the Harbour at Peiraieus.

24. *J. H. S.* vol. xiii. p. 143: Ὅρμου δημοσίου ὅρος.

25. *C. I. A.* i. 521: Πορθμ|εῖον ὁρ|μο ὁρο|ς. Cf. no. 520.

The Στοαί.

26. Ar. *Ach.* 548: Στοιᾶς στεναχούσης, σιτίων μετρουμένων κ.τ.λ. Schol. *ad loc.*: (Τῆς λεγομένης ἀλφιτοπώλιδος, ἣν ᾠκοδόμησε Περικλῆς· ὅπου καὶ σῖτος ἀπέκειτο τῆς πόλεως. ἦν δὲ περὶ τὸν Πειραιᾶ).

27. Ar. *Pax* 145: Ἐν Πειραιεῖ δήπου ἐστὶ Κανθάρου λιμήν. Schol. *ad loc.*: Μέρος τοῦ Πειραιώς, ὡς Καλλικράτης φησὶν ἢ Μενεκλῆς ἐν τῷ περὶ Ἀθηνῶν γράφων οὕτως "ἔχει δὲ ὁ Πειραιεὺς λιμένας τρεῖς, πάντας κλειστούς. εἷς μέν ἐστιν ὁ Κανθάρου λιμὴν καλούμενος, ἐν ᾧ τὰ νεώρια ἑξήκοντα, εἶτα Ἀφροδίσιον, εἶτα κύκλῳ τοῦ λιμένος στοαὶ πέντε." Ἄλλως. μήποτε ὅπου ἡ τῶν τοιούτων πλοίων στάσις ἦν, οὕτως ἐκράτησε καλεῖσθαι. τῷ ὄντι γὰρ ἔστιν ἐν τῇ Ἀττικῇ κώμη λεγομένη οὕτως, κανθάρου λιμήν, οὐχὶ κάνθαρος, ὡς Φιλόχορος ἱστορεῖ, ἀπὸ ἥρωος ἐπιχωρίου τινός. V.

28. Demosth. 34 *adv. Phorm.* 37: Ἐν ᾧ ὑμῶν οἱ μὲν ἐν τῷ ἄστει

οἰκοῦντες διεμετροῦντο τὰ ἄλφιτα ἐν τῷ ᾠδείῳ, οἱ δ' ἐν τῷ Πειραιεῖ ἐν τῷ νεωρίῳ ἐλάμβανον κατ' ὀβολὸν τοὺς ἄρτους καὶ ἐπὶ τῆς μακρᾶς στοᾶς, τὰ ἄλφιτα καθ' ἡμίεκτον μετρούμενοι καὶ καταπατούμενοι.

29. Paus. i. 1. 3: Ἔστι δὲ τῆς στοᾶς τῆς μακρᾶς, ἔνθα καθέστηκεν ἀγορὰ τοῖς ἐπὶ θαλάσσης, καὶ γὰρ τοῖς ἀπωτέρω τοῦ λιμένος ἐστὶν ἑτέρα, τῆς δὲ ἐπὶ θαλάσσης στοᾶς ὄπισθεν Ζεὺς καὶ Δῆμος, Λεωχάρους ἔργον.

30. Thuc. viii. 90. 5.

The Δεῖγμα.

31. Ar. *Eq.* 977: Καίτοι πρεσβυτέρων τινῶν | οἵων ἀργαλεωτέρων | ἐν τῷ δείγματι τῶν δικῶν | ἤκουσ' ἀντιλεγόντων κ.τ.λ. Schol. *ad* v. 979: Σύμμαχος· σκέψασθε τί δή ποτέ ἐστι τὸ δεῖγμα τῶν δικῶν. παρεῖται γάρ, φησίν, εἰ μὴ τὸ δεῖγμα τόπος ἐστὶν ἐν Πειραιεῖ, ἔνθα πολλοὶ συνήγοντο ξένοι καὶ πολῖται καὶ ἐλογοποίουν. . . . Ἄλλως. ἐν τῷ Πειραιεῖ, ὅπου δικάζουσιν. ἐπεὶ ἐκεῖ οἱ ἔμποροι τὰ δείγματα τῶν πωλουμένων ἐτίθεσαν.

32. Xen. *Hellen.* v. 1. 21: Ἦσαν δέ τινες οἳ καὶ ἐκπηδήσαντες εἰς τὸ Δεῖγμα ἐμπόρους τέ τινας καὶ ναυκλήρους συναρπάσαντες εἰς τὰς ναῦς εἰσήνεγκαν.

33. Polyaen. vi. 2. 2: Ἀλέξανδρος μετὰ τὴν ἐν Πεπαρήθῳ ναυμαχίαν ἐλπίσας λήψεσθαι τοὺς Ἀθηναίους ἀφυλάκτους ὡς μετὰ νίκην ἀμελῶς ἔχοντος συνέταξε τοῖς ἐπὶ τῶν νεῶν διὰ τάχους προσπλεῦσαι τῷ Δείγματι τοῦ Πειραιέως καὶ ἀπὸ τῶν τραπεζῶν ἁρπάσαι τὰ χρήματα.

34. Harpocr. Δεῖγμα: κυρίως μὲν τὸ δεικνύμενον ἀφ' ἑκάστου τῶν πωλουμένων· ἤδη δὲ καὶ τόπος τις ἐν τῷ Ἀθήνησιν ἐμπορίῳ, εἰς ὃν τὰ δείγματα ἐκομίζετο, οὕτως ἐκαλεῖτο.

The Boundaries of the Port.

35. *C. I. A.* i. 519: Ἐμπορί[ο] | καὶ ὁδὸ | ὅρος. Cf. iv. 519 a, p. 121.

36. *C. I. A.* iv. 521 a, p. 121: [Ἀ]π[ὸ] τῆ[σ] δε τῆς [Ἐ]οδῶ τὸ πρὸς τὸ[ν] | λ]ιμένα ἁ]παν δ|εμόσ[ι]ον ἐσ[τι]. At Peiraieus.

The Architecture and Plan of Peiraieus.

37. Arist. *Pol.* ii. v. (8.) 1. p. 1267 b 22: Ἱππόδαμος δὲ Εὐρυ-

φῶντος Μιλήσιος[, ὃς καὶ τὴν τῶν πόλεων διαίρεσιν εὗρε καὶ τὸν Πειραιᾶ κατέτεμεν].

38. Thuc. ii. 17. 3.

The Hippodamean Market.

39. Andoc. 1 *de Myst.* 45: Ἀνακαλέσαντες δὲ τοὺς στρατηγοὺς ἀνείπεῖν ἐκέλευσαν Ἀθηναίων τοὺς μὲν ἐν ἄστει οἰκοῦντας ἰέναι εἰς τὴν ἀγορὰν τὰ ὅπλα λαβόντας, τοὺς δ' ἐν μακρῷ τείχει εἰς τὸ Θησεῖον, τοὺς δ' ἐν Πειραιεῖ εἰς τὴν Ἱπποδαμείαν ἀγοράν.

40. Xen. *Hellen.* ii. 4. 11: Οἱ δ' ἐκ τοῦ ἄστεως εἰς τὸν Ἱπποδάμειον ἀγορὰν ἐλθόντες πρῶτον μὲν συνετάξαντο, [illegible] μπλῆσαι τὴν ὁδὸν ἣ φέρει πρός τε τὸ ἱερὸν τῆς Μουνιχίας Ἀρτεμιδος καὶ τὸ [illegible]ενδίδειον.

41. Harpocr. Ἱπποδαμεία: Δημοσθένης ἐν τῷ πρὸς Τιμόθεον (22) ἀγοράν φησιν εἶναι ἐν Πειραιεῖ καλουμένην Ἱπποδαμείαν ἀπὸ Ἱπποδάμου Μιλησίου ἀρχιτέκτονος τ[illegible] οἰκοδομησαμένου τοῖς Ἀθηναίοις τὸν Πειραιᾶ.

42. Photius: Ἱπποδαμεία, ἀγορᾶς τόπος καλούμενος οὕτως ἐν Πειραιεῖ, ὑπὸ Ἱπποδάμου τοῦ Μιλησίου ἀρχιτέκτονος, τοῦ τὸν Πειραιᾶ κατασκευάσαντος καὶ τὰς τῆς πόλεως ὁδούς.

43. *Id.*: Ἱπποδάμου νέμησις· ἐν Πειραιεῖ· ἦν δὲ Ἱππόδαμος Εὐρυφῶντος Μιλήσιος ἢ Θούριος μετεωρολόγος· οὗτος διένειμεν Ἀθηναίοις τὸν Πειραιᾶ.

Hesych.: Ἱπποδάμου νέμησις· See **III. 355.**

The Long Walls of Athens.

44. Thuc. i. 107. 1; 108. 3; 143. 4, 5; ii. 13. 2.

45. [Xen.] *Resp. Ath.* ii. 14: Ἑνὸς δὲ ἐνδεεῖς εἰσιν· εἰ γὰρ νῆσον οἰκοῦντες θαλαττοκράτορες ἦσαν Ἀθηναῖοι, ὑπῆρχεν ἂν αὐτοῖς ποιεῖν μὲν κακῶς, εἰ ἠβούλοντο, πάσχειν δὲ μηδέν, ἕως τῆς θαλάττης ἦρχον, μηδὲ τμηθῆναι τὴν αὐτῶν γῆν μηδὲ προσδέχεσθαι τοὺς πολεμίους κ.τ.λ.

46. Andoc. 3 *de Pac.* 4: Καὶ τότε ἡμῖν εἰρήνη ἐγένετο πρὸς Λακεδαιμονίους ἔτη πεντήκοντα . . . (5) πρῶτον μὲν τὸν Πειραιᾶ τότε ἐτειχίσαμεν ἐν τούτῳ τῷ χρόνῳ, εἶτα τὸ μακρὸν τεῖχος τὸ βόρειον.

47. Aesch. 2 *de fals. leg.* 172: Σπονδὰς τοῦ πολέμου πεντηκοντα-

ετεῖς ἐποιησάμεθα, ἐχρησάμεθα δὲ αὐταῖς ἔτη τριακαίδεκα. (173) ἐν δὲ τούτῳ τῷ χρόνῳ ἐτειχίσαμεν τὸν Πειραιᾶ καὶ τὸ βόρειον τεῖχος ᾠκοδομήσαμεν.

48. Harpocr. Διὰ μέσου τεῖχος: Ἀντιφῶν πρὸς Νικοκλέα. τριῶν ὄντων τειχῶν ἐν τῇ Ἀττικῇ, ὡς καὶ Ἀριστοφάνης φησὶν ἐν Τριφάλητι, τοῦ τε βορείου καὶ τοῦ νοτίου καὶ τοῦ Φαληρικοῦ, διὰ μέσου τῶν παρ' ἑκάτερα ἐλέγετο τὸ νότιον, οὗ μνημονεύει καὶ Πλάτων ἐν Γοργίᾳ.

Aristod. v. 4. See above **7.**

49. Plut. *Cim.* 13: Λέγεται δὲ καὶ τῶν μακρῶν τειχῶν, ἃ σκέλη καλοῦσι, συντελεσθῆναι μὲν ὕστερον τὴν οἰκοδομίαν, τὴν δὲ πρώτην θεμελίωσιν εἰς τόπους ἑλώδεις καὶ διαβρόχους τῶν ἔργων ἐμπεσόντων ἐρεισθῆναι διὰ Κίμωνος ἀσφαλῶς, χάλικι πολλῇ καὶ λίθοις βαρέσι τῶν ἑλῶν πιεσθέντων, ἐκείνου χρήματα πορίζοντος καὶ διδόντος.

The Mid-Wall to Peiraieus.

The διὰ μέσου τεῖχος.

50. Plat. *Gorg.* 455 D: ΓΟΡΓΙΑΣ. Οἶσθα γὰρ δήπου, ὅτι τὰ νεώρια ταῦτα καὶ τὰ τείχη τὰ Ἀθηναίων καὶ ἡ τῶν λιμένων κατασκευὴ ἐκ τῆς Θεμιστοκλέους συμβουλῆς γέγονε, τὰ δ' ἐκ τῆς Περικλέους, ἀλλ' οὐκ ἐκ τῶν δημιουργῶν. ΣΩΚΡΑΤΗΣ. Λέγεται ταῦτα, ὦ Γοργία, περὶ Θεμιστοκλέους· Περικλέους δὲ καὶ αὐτὸς ἤκουον, ὅτε συνεβούλευεν ἡμῖν περὶ τοῦ διὰ μέσου τείχους. Schol.: Διὰ μέσου τεῖχος λέγει, ὃ καὶ ἄχρι νῦν ἐστὶν ἐν Ἑλλάδι. ἐν τῇ Μουνυχίᾳ γὰρ ἐποίησε καὶ τὸ μέσον τεῖχος, τὸ μὲν βάλλον ἐπὶ τὸν Πειραιᾶ, τὸ δὲ ἐπὶ Φάληρα, ἵν' εἰ τὸ ἓν καταβληθῇ, τὸ ἄλλο ὑπηρετοίη ἄχρι πολλοῦ.

51. Plut. *Per.* 13: Τὸ δὲ μακρὸν τεῖχος, περὶ οὗ Σωκράτης ἀκοῦσαί φησιν αὐτὸς εἰσηγουμένου γνώμην Περικλέους, ἠργολάβησε Καλλικράτης. κωμῳδεῖ δὲ τὸ ἔργον Κρατῖνος (*fr.* 300 K. i. 100) ὡς βραδέως περαινόμενον·

πάλαι γὰρ αὐτό, φησί,
λόγοισι προάγει Περικλέης, ἔργοισι δ' οὐδὲ κινεῖ.

52. Plut. *de Glor. Ath.* 8 (*Eth.* 351 A): Καίτοι καὶ τοῦτον (τὸν Περικλέα) ὡς βραδέως ἀνύοντα τοῖς ἔργοις ἐπισκώπτων Κρατῖνος (*fr.* 300 K.), οὕτω πως λέγει περὶ τοῦ διὰ μέσου τείχους· "λόγοισι γὰρ αὐτὸ προάγει Περικλέης, ἔργοισι δ' οὐδὲ κινεῖ."

53. Andoc. 3 *de Pac.* 6: Οὗτοι ἡμῖν εἰρήνην ἐποίησαν πρὸς

Λακεδαιμονίους ἔτη τριάκοντα ... (7) ... ἐν τούτοις τοῖς ἔτεσιν εἰρήνην λαβόντες ἀνηνέγκαμεν χίλια τάλαντα εἰς τὴν ἀκρόπολιν, καὶ νόμῳ κατεκλήσαμεν ἐξαίρετα εἶναι τῷ δήμῳ, τοῦτο δὲ τριήρεις ἄλλας ἑκατὸν ἐναυπηγησάμεθα, καὶ ταύτας ἐξαιρέτους ἐψηφισάμεθα εἶναι, νεωσοίκους τε οἰκοδομησάμεθα, χιλίους τε καὶ διακοσίους ἱππέας καὶ τοξότας τοσούτους ἑτέρους κατεστήσαμεν, καὶ τὸ τεῖχος τὸ μακρὸν τὸ νότιον ἐτειχίσθη.

Aesch. 2 *de fals. leg.* 172. See above **47**.

The Statues of the Tyrannicides.

Date of Hegias, Kritios and Nesiotes.

54. Plin. *N. H.* 34. 49. Dio Chrys. 55. 1, p. 282 R., 641 Emp.

55. Paus. i. 8. 5: Οὐ πόρρω δὲ ἑστᾶσιν Ἁρμόδιος καὶ Ἀριστογείτων οἱ κτείναντες Ἵππαρχον ... τῶν δὲ ἀνδριάντων οἱ μέν εἰσι Κριτίου τέχνη, τοὺς δὲ ἀρχαίους ἐποίησεν Ἀντήνωρ. Ξέρξου δέ, ὡς εἷλεν Ἀθήνας ἐκλιπόντων τὸ ἄστυ Ἀθηναίων, ἀπαγαγομένου καὶ τούτους ἅτε λάφυρα κατέπεμψεν ὕστερον Ἀθηναίοις Ἀντίοχος.

56. Marm. Par. 54 (70): Ἀφ' οὗ ... αἱ εἰκόνες ἐστάθησαν Ἁρμοδίου καὶ Ἀριστογείτονος, ἔτη ΗΗΔΙΙ[Ι] (71) ἄρχοντος Ἀθηνησι [Ἀ]δειμάντου.

57. Luc. *Philops.* 18; *Rhet. Praec.* 9. Paus. i. 23. 9. Quintil. xii. 10. 7. Plin. *N. H.* 34. 78.

Work of Kimon in decorating the City.

58. Paus. i. 28. 3: Τῇ δὲ ἀκροπόλει, πλὴν ὅσον Κίμων ᾠκοδόμησεν αὐτῆς ὁ Μιλτιάδου, περιβαλεῖν τὸ λοιπὸν λέγεται τοῦ τείχους Πελασγοὺς οἰκήσαντάς ποτε ὑπὸ τὴν ἀκρόπολιν.

59. Corn. Nep. *Cim.* 2: His ex manubiis Athenarum arx, qua ad meridiem vergit, est ornata.

60. Plut. *Cim.* 13: Πρῶτος δὲ ταῖς λεγομέναις ἐλευθερίοις καὶ γλαφυραῖς διατριβαῖς, αἳ μικρὸν ὕστερον ὑπερφυῶς ἠγαπήθησαν, ἐκαλλώπισε τὸ ἄστυ, τὴν μὲν ἀγορὰν πλατάνοις καταφυτεύσας, τὴν δ' Ἀκαδήμειαν ἐξ ἀνύδρου καὶ αὐχμηρᾶς κατάρρυτον ἀποδείξας ἄλσος ἠσκημένον ὑπ' αὐτοῦ δρόμοις καθαροῖς καὶ συσκίοις περιπάτοις.

61. Plut. *Praecept. ger. reip.* 24 (*Eth.* 818 D): Κίμων ἐκόσμησε τὴν ἀγορὰν πλατάνων φυτείαις καὶ περιπάτοις.

The Three Hermai.

See above III. 13, 20, 21.

The Stoa Poikile.

62. Plut. *Cim.* 4: Καὶ γὰρ οὐδ' ἄλλως τὴν Ἐλπινίκην εὔτακτόν τινι γεγονέναι λέγουσιν, ἀλλὰ καὶ πρὸς Πολύγνωτον ἐξαμαρτεῖν τὸν ζωγράφον· καὶ διὰ τοῦτό φασιν ἐν τῇ Πεισιανακτείῳ τότε καλουμένῃ, Ποικίλῃ δὲ νῦν στοᾷ, γράφοντα τὰς Τρῳάδας τὸ τῆς Λαοδίκης ποιῆσαι πρόσωπον ἐν εἰκόνι τῆς Ἐλπινίκης. ὁ δὲ Πολύγνωτος οὐκ ἦν τῶν βαναύσων οὐδ' ἀπ' ἐργολαβίας ἔγραφε τὴν στοάν, ἀλλὰ προῖκα, φιλοτιμούμενος πρὸς τὴν πόλιν, ὡς οἵ τε συγγραφεῖς ἱστοροῦσι καὶ Μελάνθιος ὁ ποιητὴς λέγει τὸν τρόπον τοῦτον·

αὐτοῦ γὰρ δαπάναισι θεῶν ναοὺς ἀγοράν τε
Κεκροπίαν κόσμησ' ἡμιθέων ἀρεταῖς.

63. Paus. i. 15. 1: Αὕτη δὲ ἡ στοὰ πρῶτα μὲν Ἀθηναίους ἔχει τεταγμένους ἐν Οἰνόῃ τῆς Ἀργείας ἐναντία Λακεδαιμονίων· γέγραπται δὲ οὐκ ἐς ἀκμὴν ἀγῶνος οὐδὲ τολμημάτων ἐς ἐπίδειξιν τὸ ἔργον ἤδη προῆκον, ἀλλὰ ἀρχομένη τε ἡ μάχη καὶ ἐς χεῖρας ἔτι συνιόντες. (2) ἐν δὲ τῷ μέσῳ τῶν τοίχων Ἀθηναῖοι καὶ Θησεὺς Ἀμαζόσι μάχονται . . . ἐπὶ δὲ ταῖς Ἀμαζόσιν Ἕλληνές εἰσιν ᾑρηκότες Ἴλιον, καὶ οἱ βασιλεῖς ἠθροισμένοι διὰ τὸ Αἴαντος ἐς Κασσάνδραν τόλμημα· καὶ αὐτὸν ἡ γραφὴ τὸν Αἴαντα ἔχει καὶ γυναῖκας τῶν αἰχμαλώτων ἄλλας τε καὶ Κασσάνδραν. (3) τελευταῖον δὲ τῆς γραφῆς εἰσὶν οἱ μαχεσάμενοι Μαραθῶνι· Βοιωτῶν [δὲ] οἱ Πλάταιαν ἔχοντες καὶ ὅσον ἦν Ἀττικὸν ἴασιν ἐς χεῖρας τοῖς βαρβάροις. καὶ ταύτῃ μέν ἐστιν ἴσα παρ' ἀμφοτέρων ἐς τὸ ἔργον· τὸ δὲ ἔσω τῆς μάχης φεύγοντές εἰσιν οἱ βάρβαροι καὶ ἐς τὸ ἕλος ὠθοῦντες ἀλλήλους. ἔσχαται δὲ τῆς γραφῆς νῆές τε αἱ Φοίνισσαι, καὶ τῶν βαρβάρων τοὺς ἐν[illegible]πτοντας ἐς ταύτας φονεύοντες οἱ Ἕλληνες. ἐνταῦθα καὶ Μαραθὼν γεγραμμένος ἐστὶν ἥρως, ἀφ' οὗ τὸ πεδίον ὠνόμασται, καὶ Θησεὺς ἀνιόντι ἐκ γῆς εἰκασμένος, Ἀθηνᾶ τε καὶ Ἡρακλῆς· Μαραθωνίοις γάρ, ὡς αὐτοὶ λέγουσιν, Ἡρακλῆς ἐνομίσθη θεὸς πρώτοις. τῶν μαχομένων δὲ δῆλοι μάλιστά εἰσιν ἐν τῇ γραφῇ Καλλίμαχός τε, ὃς Ἀθηναίοις πολεμαρχεῖν ᾑρητο, καὶ Μιλτιάδης τῶν στρατηγούντων, ἥρως τε Ἔχετλος καλούμενος, οὗ καὶ ὕστερον ποιήσομαι μνήμην.

The Theseion and Theseia.

See **III. 28, 31, 35.**

64. Thuc. vi. 61. 2.

65. Diod. iv. 62. 4: Οἱ δὲ Ἀθηναῖοι . . . τά τε ὀστᾶ (τοῦ Θησέως) μετήνεγκαν καὶ τιμαῖς ἰσοθέοις ἐτίμησαν αὐτόν, καὶ τέμενος ἄσυλον ἐποίησαν ἐν ταῖς Ἀθήναις τὸ προσαγορευόμενον ἀπ' ἐκείνου Θησεῖον.

66. Harpocr. Πολύγνωτος: . . . περὶ Πολυγνώτου τοῦ ζωγράφου, Θασίου μὲν τὸ γένος, υἱοῦ δὲ καὶ μαθητοῦ Ἀγλαοφῶντος, τυχόντος δὲ τῆς Ἀθηναίων πολιτείας ἤτοι ἐπεὶ τὴν Ποικίλην στοὰν ἔγραψε προῖκα, ἢ ὡς ἕτεροι, τὰς ἐν τῷ Θησείῳ καὶ τῷ Ἀνακείῳ γραφάς, ἱστορήκασιν ἄλλοι τε καὶ Ἀρτέμων ἐν τῷ περὶ ζωγράφων καὶ Ἰόβας ἐν τοῖς περὶ γραφικῆς.

67. Suidas: Πολύγνωτος, οὗτος ζωγράφος μὲν ἦν τὴν τέχνην, Θάσιος δὲ τὸ γένος, υἱὸς δὲ καὶ μαθητὴς Ἀγλαοφῶντος, τυχὼν δὲ τῆς Ἀθηναίων πολιτείας, ἢ ἐπεὶ τὴν Ποικίλην στοὰν ἀνέγραψε προῖκα, ἢ ὡς ἔνιοι τὰς ἐν τῷ Θησαυρῷ καὶ τὰς ἐν Ἀνακείῳ γραφάς.

"Θησαυρῷ leg. Θησέως ἱερῷ. Paus. in Atticis eius picturas Miconi tribuit, templi vero Castorum Polygnoto. est tamen Θησαυρός domus Athenis εἰς ἀγαλμάτων καὶ χρημάτων ἱερῶν ἀπόθεσιν. Hesych. *Reines.* ἐν τῷ Θησείῳ Valckenarius. Opisthodomum interpretatur Böttigerus p. 270." Bernhardy.

68. Photius: Πολύγνωτος eadem ac Suidas tradit.

69. Paus. i. 17. 2: Πρὸς δὲ τῷ γυμνασίῳ Θησέως ἐστὶν ἱερόν· γραφαὶ δέ εἰσι πρὸς Ἀμαζόνας Ἀθηναῖοι μαχόμενοι . . . γέγραπται δὲ ἐν τῷ τοῦ Θησέως ἱερῷ καὶ ἡ Κενταύρων καὶ [ἡ] Λαπιθῶν μάχη. . . . (3) τοῦ δὲ τρίτου τῶν τοίχων ἡ γραφὴ μὴ πυθομένοις ἃ λέγουσιν οὐ σαφής ἐστιν, τὰ μέν που διὰ τὸν χρόνον, τὰ δὲ Μίκων οὐ τὸν πάντα ἔγραψε λόγον. (3) Μίνως ἡνίκα Θησέα καὶ τὸν ἄλλον στόλον τῶν παίδων ἦγεν ἐς Κρήτην κ.τ.λ.

Public Works of Perikles.

70. Plut. *Per.* 12: Ὁ δὲ πλείστην μὲν ἡδονὴν ταῖς Ἀθήναις καὶ κόσμον ἤνεγκε, μεγίστην δὲ τοῖς ἄλλοις ἔκπληξιν ἀνθρώποις, μόνον δὲ τῇ Ἑλλάδι μαρτυρεῖ, μὴ ψεύδεσθαι τὴν λεγομένην δύναμιν αὐτῆς ἐκείνην καὶ τὸν παλαιὸν ὄλβον, ἡ τῶν ἀναθημάτων κατασκευή, τοῦτο

μάλιστα τῶν πολιτευμάτων τοῦ Περικλέους ἐβάσκαινον οἱ ἐχθροὶ καὶ διέβαλλον ἐν ταῖς ἐκκλησίαις βοῶντες, ὡς ὁ μὲν δῆμος ἀδοξεῖ καὶ κακῶς ἀκούει τὰ κοινὰ τῶν Ἑλλήνων χρήματα πρὸς αὐτὸν ἐκ Δήλου μεταγαγών, ἣ δ' ἔνεστιν αὐτῷ πρὸς τοὺς ἐγκαλοῦντας εὐπρεπεστάτη τῶν προφάσεων, δείσαντα τοὺς βαρβάρους ἐκεῖθεν ἀνελέσθαι καὶ φυλάττειν ἐν ὀχυρῷ τὰ κοινά, ταύτην ἀνῄρηκε Περικλῆς· καὶ δοκεῖ δεινὴν ὕβριν ἡ Ἑλλὰς ὑβρίζεσθαι καὶ τυραννεῖσθαι περιφανῶς, ὁρῶσα τοῖς εἰσφερομένοις ὑπ' αὐτῆς ἀναγκαίως πρὸς τὸν πόλεμον ἡμᾶς τὴν πόλιν καταχρυσοῦντας καὶ καλλωπίζοντας ὥσπερ ἀλαζόνα γυναικα, περιαπτομένην λίθους πολυτελεῖς καὶ ἀγάλματα καὶ ναοὺς χιλιοταλάντους. ἐδίδασκεν οὖν ὁ Περικλῆς τὸν δῆμον, ὅτι χρημάτων μὲν οὐκ ὀφείλουσι τοῖς συμμάχοις λόγον προπολεμοῦντες αὐτῶν καὶ τοὺς βαρβάρους ἀνείργοντες, οὐχ ἵππον, οὐ ναῦν, οὐχ ὁπλίτην, ἀλλὰ χρήματα μόνον τελούντων, ἃ τῶν διδόντων οὐκ ἔστιν, ἀλλὰ τῶν λαμβανόντων, ἂν παρέχωσιν ἀνθ' οὗ λαμβάνουσι· δεῖ δὲ τῆς πόλεως κατεσκευασμένης ἱκανῶς τοῖς ἀναγκαίοις πρὸς τὸν πόλεμον, εἰς ταῦτα τὴν εὐπορίαν τρέπειν αὐτῆς, ἀφ' ὧν δόξα μὲν γενομένων ἀΐδιος, εὐπορία δὲ γινομένων ἑτοίμη παρέσται, παντοδαπῆς ἐργασίας φανείσης καὶ ποικίλων χρειῶν, αἳ πᾶσαν μὲν τέχνην ἐγείρουσαι, πᾶσαν δὲ χεῖρα κινοῦσαι, σχεδὸν ὅλην ποιοῦσιν ἔμμισθον τὴν πόλιν ἐξ αὐτῆς ἅμα κοσμουμένην καὶ τρεφομένην. τοῖς μὲν γὰρ ἡλικίαν ἔχουσι καὶ ῥώμην αἱ στρατεῖαι τὰς ἀπὸ τῶν κοινῶν εὐπορίας παρεῖχον, τὸν δ' ἀσύντακτον καὶ βάναυσον ὄχλον οὔτ' ἄμοιρον εἶναι λημμάτων βουλόμενος οὔτε λαμβάνειν ἀργὸν καὶ σχολάζοντα, μεγάλας κατασκευασμάτων ἐπιβολὰς καὶ πολυτέχνους ὑποθέσεις ἔργων διατριβὴν ἐχόντων ἐνέβαλε φέρων εἰς τὸν δῆμον, ἵνα μηδὲν ἧττον τῶν πλεόντων καὶ φρουρούντων καὶ στρατευομένων τὸ οἰκουροῦν ἔχῃ πρόφασιν ἀπὸ τῶν δημοσίων ὠφελεῖσθαι καὶ μεταλαμβάνειν. ὅπου γὰρ ὕλη μὲν ἦν λίθος, χαλκός, ἐλέφας, χρυσός, ἔβενος, κυπάρισσος, αἱ δὲ ταύτην ἐκπονοῦσαι καὶ κατεργαζόμεναι τέχναι, τέκτονες, πλάσται, χαλκοτύποι, λιθουργοί, βαφεῖς, χρυσοῦ μαλακτῆρες [καὶ *] ἐλέφαντος, ζωγράφοι, ποικιλταί, τορευταί, πομποὶ δὲ τούτων καὶ κομιστῆρες, ἔμποροι καὶ ναῦται καὶ κυβερνῆται κατὰ θάλατταν, οἱ δὲ κατὰ γῆν ἁμαξοπηγοὶ καὶ ζευγοτρόφοι καὶ ἡνίοχοι καὶ καλωστρόφοι καὶ λινουργοὶ καὶ σκυτοτόμοι καὶ ὁδοποιοὶ καὶ μεταλλεῖς, ἑκάστη δὲ τέχνη, καθάπερ στρατηγὸς ἴδιον στράτευμα, τὸν θητικὸν ὄχλον καὶ ἰδιώτην συντεταγμένον εἶχεν, ὄργανον καὶ σῶμα τῆς ὑπηρεσίας γινόμενον, εἰς πᾶσαν, ὡς ἔπος εἰπεῖν, ἡλικίαν καὶ φύσιν αἱ χρεῖαι διένεμον καὶ διέσπειρον τὴν εὐπορίαν. (13) ἀναβαινόντων δὲ τῶν ἔργων ὑπερηφάνων μὲν μεγέθει,

μορφῇ δ' ἀμιμήτων καὶ χάριτι, τῶν δημιουργῶν ἀμιλλωμένων ὑπερβάλλεσθαι τὴν δημιουργίαν τῇ καλλιτεχνίᾳ, μάλιστα θαυμάσιον ἦν τὸ τάχος. ὧν γὰρ ἕκαστον ᾤοντο πολλαῖς διαδοχαῖς καὶ ἡλικίαις μόλις ἐπὶ τέλος ἀφίξεσθαι, ταῦτα πάντα μιᾶς ἀκμῇ πολιτείας ἐλάμβανε τὴν συντέλειαν.

Tribute applied to Public Works.

The Propylaia.

71. *C. I. A.* i. 314 *Pars adversa* (*Ol.* 85. 4): [Ἐπιστάτ]αι Π[ρο]πυλαίο ἐργασ[ίας, ἑοῖς - - - ἐγραμμάτευ - - | - - ε]ύς, ἐπ' Ε[ὐ]θυμένος ἄρχο[ντος καὶ ἐπὶ τῆς βολῆς, ἑ. - - | - -]δε[ς π]ρῶτος ἐγραμ[μάτευε, *curator primus* | - -, Τ]ιμογέν[ες Ἰκ]αριεύς, Δ - - -, *curator quartus* | - - s, Ἐπιχα[ρι . . s] Ἀμφιτρο[πῆθεν. τούτοις λέμματα τῶ ἐνιαυτῶ | τούτ]ο τάδε. . . . The receipts for this year were composed of rent paid for temple-property by lessees. (vs. 7: [χόρ *vel* οἰκί]ας ἱερᾶς μισ[θός]), and of another sum resulting from the sale of something uncertain (vs. 8 - - κὸν τιμέ).

72. *C. I. A.* i. 315 *Pars aversa* (*Ol.* 86. 3): [Ἐπὶ τῆς τετ]άρτες ἀρχῆς, ἑῖ Διογέ[νες ἐγραμμάτευε - - | - - - καὶ (?)] ἐπὶ τῆς βολῆς, ἑῖ Μετα[γένες] πρ[ῶτος ἐγραμ|μάτευε, ἐπι]στάται Ἀρι[στ . . .]ος Μ[ελιτεύς (?)], Μ [*curator secundus* | - -]s, Δίκτυς Κο[ι]λε[ύς ? -] εμ [*curator quartus*, | *item quintus* Θ]ορραιεύς. τούτοις λ[έμματα τ]ῶ ἐνι[αυτῶ τούτ]ο τάδε].

Receipts from the Hellenotamiai.

Vs. 11–13. [Πα]ρὰ Ἑλλενοταμ[ιῶν, ἑ]οῖς Προτογ[ένες | ἐγραμ]μάτευε Κε[φισιε]ύς, τῶ χσυμ[μαχι|κῶ φόρ]ο μνᾶ ἀπὸ τῶ [τα]λάντο.

Vv. 14 ff. of uncertain meaning. vs. 16. - - ἀ] *vel* λι] πυστρατίας π - -. Cf. Thuc. ii. 13. 3.

The Parthenon? and Statue of Athena.

73. *C. I. A.* i. 304 vs. 11 [παρὰ Ἑλλενοτα]μιῶν, ἑ[οῖς - - - ἐγ]ραμμάτευε κ.τ.λ.

74. *C. I. A.* i. 298: Θεοί. Ἀθενα(ία). Τύχε. | Κεχέσιππος ἐγραμμά|τευε ἀγάλματος ἐπι|στάτεσι Μυρρινόσιος. | Λῆμμα παρὰ - -

Other sources.

75. Demosth. 3 *Ol.* iii. 25: Δημοσίᾳ μὲν τοίνυν οἰκοδομήματα καὶ κάλλη τοιαῦτα καὶ τοσαῦτα κατεσκεύασαν ἡμῖν ἱερῶν καὶ τῶν ἐν τούτοις ἀναθημάτων, ὥστε μηδενὶ τῶν ἐπιγιγνομένων ὑπερβολὴν λελεῖφθαι.

76. Schol. *ad Ol.* iii. 25, p. 35. 17 e cod. Bav.: Ταῦτα πάντα ἐποιήσαν, καὶ ἀνέθησαν ἀπὸ τῶν λαφύρων τῶν Περσικῶν, τὸν δίφρον τὸν ἀργυρόποδα τοῦ Ξέρξου, καὶ τὸν ἀκινάκην τὸν Μαρδονίου, καὶ τὰ προπύλαια τῆς πόλεως κατεσκεύασαν, καὶ τὴν χαλκῆν Ἀθηνᾶν καὶ τὴν ἐκ χρυσοῦ καὶ ἐλέφαντος.

77. Demosth. 22 *in Androt.* 13: Οἱ τὰ προπύλαια καὶ τὸν παρθενῶνα οἰκοδομήσαντες ἐκεῖνοι καὶ τἄλλα ἀπὸ τῶν βαρβάρων ἱερὰ κοσμήσαντες.

78. *C. I. A.* i. 309 vs. 12:

Παρὰ τῶ[ν προτέρον ἐπιστατῶν]·
χρυσῶ στ[ατῆρες Λαμφσακενοί]
[χ]ρυσῶ στ[ατῆρες Κυζικενοί]
[π]αρὰ ταμ[ιῶν - - - -
. αι ἐγβα - - -
[π]αρὰ ταμι[ῶν - - -
[οἷ]ς Ἀνδρ[- - ἐγραμμάτευε]
[παρ]ὰ Ἑλλ[ενοταμιῶν, ὁ]οῖς - -]
Ἐλ]ευσίνι[ος ἐγραμμάτευε]
[π]αρὰ χσε[ν - - - - -
[π]αρὰ τειχ - - - -

79. *C. I. A.* i. 310:

	Παρ[ὰ τῶν προτέρον ἐπιστατῶν]·
- -	χρυσ[ῶ στατῆρες Λαμφσακενοί]
- - ἕκτε	χρυσῶ σ[τατῆρες Κυζικενοί]
	παρὰ ταμιῶν, [ὁ]οὶ τὰ τῆς θεῶ]
-M𐅄𐅄HHHΔΔ⊢⊢	ἐταμίευον, ὁ[οῖς - - - -]
	ἐγραμμάτευ[ε - - -]
	παρὰ Ἑλλε[νοταμιῶν, ὁ]οῖς
-XX𐅄H𐅄ΔΔΓIIIII	Στρόμβιχο[ς ἐγραμμάτευε]
	Χολλείδε[ς]
-XXHΔΔΔΔΓ⊢⊢⊢	παρὰ χσεν [- - - - -]
	ἐγραμμά[τευε - - - -]
- - Δ - - -	παρὰ τρ[- - - -]

Cf. **84** below.

Pheidias Superintendent, &c.

80. Plut. *Per.* 13· Πάντα δὲ διεῖπε καὶ πάντων ἐπίσκοπος ἦν αὐτῷ Φειδίας, καίτοι μεγάλους ἀρχιτέκτονας ἐχόντων καὶ τεχνίτας -ῶν ἔργων. . . . ὁ δὲ Φειδίας εἰργάζετο μὲν τῆς θεοῦ τὸ χρυσοῦν ἕδος καὶ τούτου δημιουργὸς ἐν τῇ στήλῃ εἶναι γέγραπται, πάντα δ' ἦν σχεδὸν ἐπ' αὐτῷ, καὶ πᾶσιν, ὡς εἰρήκαμεν, ἐπεστάτει τοῖς τεχνίταις διὰ φιλίαν Περικλέους.

The Parthenon and its Sculptures.

Date.

81. Schol. Arist. *Pac.* 605: Φιλοχορος (*fr.* 97 *F. H. G.* i. 400) ἐπὶ Θεοδώρου (*sic* Palm. *legebatur* Πυθοδώρου) ἄρχοντος ταῦτά φησι. καὶ τὸ ἄγαλμα τὸ χρυσοῦν τῆς Ἀθηνᾶς ἐστάθη εἰς τὸν νεὼν τὸν μέγαν, ἔχον χρυσίου σταθμὸν ταλάντων μδ', Περικλέους ἐπιστατοῦντος, Φειδίου δὲ ποιήσαντος. καὶ Φειδίας ὁ ποιήσας, δόξας παραλογίζεσθαι τὸν ἐλέφαντα τὸν εἰς τὰς φολίδας, ἐκρίθη. καὶ φυγὼν εἰς Ἦλιν ἐργολαβῆσαι τὸ ἄγαλμα τοῦ Διὸς τοῦ ἐν Ὀλυμπίᾳ λέγεται. τοῦτο δὲ ἐξεργασάμενος ἀποθανεῖν ὑπὸ Ἠλείων ἐπὶ Πυθοδώρου (*sic* Palm. *vulgo* Σκυθ.) ὅς ἐστιν ἀπὸ τούτου ἕβδομος. . . . (ὁ Φειδίας, ὡς Φιλόχορός φησιν, ἐπὶ Θεοδώρου ἄρχοντος τὸ ἄγαλμα τῆς Ἀθηνᾶς κατασκευάσας ὀφείλετο τὸ χρυσίον ἐκ τῶν δρακόντων της χρυσελεφαντίνης Ἀθηνᾶς, ἐφ' ᾧ καταγνωσθεὶς ἐζημιώθη φυγῇ· γενόμενος δὲ εἰς Ἦλιν καὶ ἐργολαβήσας παρὰ τῶν Ἠλείων τὸ ἄγαλμα τοῦ Διὸς τοῦ Ὀλυμπίου, καὶ καταγνωσθεὶς ὑπ' αὐτῶν ὡς νοσφισάμενος ἀνῃρέθη). Cf. Duebn. Adnot. in Schol.

The Statue of Athena.

82. Plut. *Per.* 31: Ἡ δε χειρίστη μὲν αἰτία πασῶν, ἔχουσα δὲ πλείστους μάρτυρας, οὕτω πως λέγεται. Φειδίας ὁ πλάστης ἐργολάβος μὲν ἦν τοῦ ἀγάλματος, ὥσπερ εἴρηται, φίλος δὲ τῷ Περικλεῖ γενόμενος καὶ μέγιστον παρ' αὐτῷ δυνηθεὶς τοὺς μὲν δι' αὐτὸν ἔσχεν ἐχθροὺς φθονούμενος, οἱ δὲ τοῦ δήμου ποιούμενοι πεῖραν ἐν ἐκείνῳ, ποῖός τις ἔσοιτο Περικλεῖ κριτής, Μένωνά τινα τῶν Φειδίου συνεργῶν πείσαντες ἱκέτην ἐν ἀγορᾷ καθίζουσιν, αἰτούμενον ἄδειαν ἐπὶ μηνύσει καὶ κατηγορίᾳ τοῦ Φειδίου. προσδεξαμένου δὲ τοῦ δήμου τὸν ἄνθρωπον καὶ γενομένης ἐν ἐκκλησίᾳ διώξεως, κλοπαὶ μὲν οὐκ ἠλέγχοντο· τὸ γὰρ χρυσίον οὕτως εὐθὺς ἐξ

ἀρχῆς τῷ ἀγάλματι προσειργάσατο καὶ περιέθηκεν ὁ Φειδίας γνώμῃ τοῦ Περικλέους, ὥστε πᾶν δυνατὸν εἶναι περιελοῦσιν ἀποδεῖξαι τὸν σταθμόν, ὃ καὶ τότε τοὺς κατηγόρους ἐκέλευσε ποιεῖν ὁ Περικλῆς· ἡ δὲ δόξα τῶν ἔργων ἐπίεζε φθόνῳ τὸν Φειδίαν, καὶ μάλισθ' ὅτι τὴν πρὸς Ἀμαζόνας μάχην ἐν τῇ ἀσπίδι ποιῶν αὐτοῦ τινα μορφὴν ἐνετύπωσε πρεσβύτου φαλακροῦ πέτρον ἐπῃρμένου δι' ἀμφοτέρων τῶν χειρῶν, καὶ τοῦ Περικλέους εἰκόνα παγκάλην ἐνέθηκε μαχομένου πρὸς Ἀμαζόνα. τὸ δὲ σχῆμα τῆς χειρός, ἀνατεινούσης δόρυ πρὸ τῆς ὄψεως τοῦ Περικλέους, πεποιημένον εὐμηχάνως οἷον ἐπικρύπτειν βούλεται τὴν ὁμοιότητα παραφαινομένην ἑκατέρωθεν. ὁ μὲν οὖν Φειδίας εἰς τὸ δεσμωτήριον ἀπαχθεὶς ἐτελεύτησε νοσήσας, ὡς δέ φασιν ἔνιοι, φαρμάκοις, ἐπὶ διαβολῇ τοῦ Περικλέους τῶν ἐχθρῶν παρασκευασάντων. τῷ δὲ μηνυτῇ Μένωνι γράψαντος Γλύκωνος ἀτέλειαν ὁ δῆμος ἔδωκε, καὶ προσέταξε τοῖς στρατηγοῖς ἐπιμελεῖσθαι τῆς ἀσφαλείας τοῦ ἀνθρώπου.

Cf. Thuc. ii. 13. 5.

83. Eusebius (*Sync.* 471. 7): Φειδίας πλάστης καὶ ἀγαλματοποιὸς ἐγνωρίζετο ὃς τὴν ἐλεφαντίνην Ἀθηνᾶν ἐποίησε. Hieron. *Ol.* 85. 2: Fidias eburneam Minervam facit. *Vers. Arm. Ol.* 85. 1: Phidias eburneam Minervae statuam fecit.

Accounts of the Epistatai.

84. *C. I. A.* i. 301 Fragmentorum a et b pars media: Τοῖς ἐπιστάτεσι, ʿοῖς | Ἀντικλῆς ἐγραμμάτευ[εν], | ἐπὶ τῆς τετάρτες καὶ δε|κάτες βολῆς, ʿἓι Μετα|γένες πρῶτος ἐγραμμ|άτευε ἐπὶ Κράτετος ἄρχ|οντος Ἀθεναίοισιν, | λέμματα τῶ ἐνιαυτῶ | τούτο τάδε· |

XHHH	περιγενόμενομ
HP△△	μὲν ἐκ τῶ προτέρο
	ἐνιαυτῶ
P△△	χρυσῶ στατῆρες | [Λαμφσ]ακενοί
△△P<<	[χρυσῶ] στατῆρε[ς]
ʿέκτε	Κ[υζικεν]οί | πα[ρὰ ταμι]ῶν, [ʿοὶ τὰ]
MMP	τῆς θεῶ [ἐτ]αμίευ[ον], |
	ʿοῖς Κράτες ἐγρ[α]|μμάτευε Λαμπτρ[εύς]
XHHH	χρυσίο πραθέ[ντος] | σταθμόν P△△△ (?)
P△△HH	τιμὲ τούτο
XHHH	ἐλέφαντος [πρα]θ[έν]-
-IIII	τος σταθμό[ν] TT - -

ΡΙΔ. τιμὲ τ[ούτο]
Ἀναλόμα[τ]α·
- - ΗΗ ὀνεμάτο[ν]
- - ΗΗΙ μισθομ[άτον]
[ἐ]υπορ[γοῖς] τα - - | - - ι |
- - -

Cf. **78** and **79** above, and *C. I. A.* i. 300, 302–308, 311.

C. I. A. i. 284–288. (Earlier than *Ol.* 84 from consistent use of ς.)

85. *C. I. A.* i. 284. vs. 1 et 2: - - [ἐπιστάτε]σι καὶ γ - - | - - -
vs. 3: [κεφάλαιον ἀνα]λόματος.
vs. 4, 5: [περιεγένετ]ο τῶ λέμματος | [κατὰ τὸ . . . .]ον ἔτος.

86. *C. I. A.* i. 285. vs. 6: - - - ς ἐγραμμάτευε | - - - ν - ἐπιστάται | - - - [πα]ρὰ κολακρετῶν.

87. *C. I. A.* i. 286. vs. 1: - - - - [τ]ῶι [ἔργοι | - - - οἰκο]δομίαν [κα - - | καὶ χσύλα κ]αύσιμα | [- - - - καθ' ἐμέραν μισ]θοὶ κατὰ [τὰ εἰρεμένα ἀ]πόπαχσ[1].

88. *C. I. A.* i. 288. vs. 2: [κολα]κρετ[- - - - - | - - - - - περι]γενό[μενον ἐκ τῶ προτέρο ἐν]ιαυτῶ.

vs. 8: - - - - ν τῶι ἔργο| [ι - - - - οἰκ]οδομίαν κα| [- - - - - - - - κ αὶ χσύλα κα| [ύσιμα - - - - - καθ' ἐμέ]ραν μισθοὶ κ| [ατὰ τὰ εἰρεμέ να ἀπόπαχσ[1].

vs. 14: - - - [ἐπιστ]άτεσι κα[ὶ γ - -] | - - - ἔτει - - | - - - [κεφάλαιον] ἀναλόματ[ος] | [περιεγένετ]ο τῶ λέμματ[ος - - - κατὰ τὸ - - -]ον ἔτος.

89. *C. I. A.* iv. p. 37, 297 a. *Annus operis* * Letter Σ
- - - - - - - - - -
τιμέ
χσύλον [πραθέντον τιμέ]
παρ' Εὐφέρ[ο - - - -]
παρὰ Σαύρονο[ς - - - -]
[Ἀναλ]όματα
[ὀ]νεμάτον
μι]σθομάτον
λιθο]τόμοις Πεντε[λῆθεν καὶ πελεκετῆσι]
τὸν λί[θον τὸν ἐς τὰ [ἐναιέτια]

[1] Hesych. ἀπόπαξ· ξύμπαν, ἢ σύμπαν.

- - - - - οις καὶ λίθ[ος ἀνατιθῆσι ἐπὶ τὰ]
ὑποζύγια τὸ]ς ἐς τὰ [ἐναιέτια Πεντελῆσι] | [τὸς ἕκοντας
Π]εντελῆ[θεν | - - - - - ἐς] τὰ ἔργα[στέρια].

90. *C. I. A.* iv. 297 b. *Annus operis* ** Letter Σ :

- - - - -
[- - - - - - - - τ]ιμέ | [Ἀναλόματα·] |
[- - ὀνεμάτον | μισθομάτον· | - - λιθοτόμοι]ς Πεντελῆθεν καὶ
πελεκ[ετῆσι τὸν λ]ίθον τὸν ἐς τὰ ἐναιέτια | [- - - - - - οι]ς καὶ
λίθος ἀνατιθῆσι ἐπ|[ὶ τὸς ὄνος Πε]ντελῆσι τὸς ἐς τὰ ἐναιέτια |
[τὸς ἕκοντ]ας Πεντελῆθεν κ.τ.λ.

91. *C. I. A.* i. 297. Letters Σ ϟ : Fr. a. ἐπιστά[ται - - - -]
τάδε ἔλ[αβον - - - - ἀργ]ύριον | - - - [𐅄]𐅅𐅅 - - - - | [𐅄]ΔΔ - - - |.
vs. 6 : χρυσί - - - - -|ετο 𐅅 - - - Καλλα[ισχρ - - - ἐ]θεκεν. |
ἀναλό[ματα].
Fr. b. vs. 3 : ἀπεργα[σία - - - -] | [𐅄]𐅅𐅅[𐅄]ΔΔ - - - | κατάβ[λεμα?]
- - ΔΔΔ - - - - | 𐅅𐅅𐅅 - - - - | χρυσίο - - - - | . ματι π - - -

Perikles at the head of the Commission.

92. Strab. ix. 1. 12 (395): Εἶτ' Ἐλευσὶς πόλις, ἐν ᾗ τὸ τῆς Δήμητρος ἱερὸν τῆς Ἐλευσινίας, καὶ ὁ μυστικὸς σηκός, ὃν κατεσκεύασεν Ἰκτῖνος, ὄχλον θεάτρου δέξασθαι δυνάμενον, ὃς καὶ τὸν παρθενῶνα ἐποίησε τὸν ἐν ἀκροπόλει τῇ Ἀθηνᾷ, Περικλέους ἐπιστατοῦντος τῶν ἔργων.

93. Diod. xii. 39: Τὸ τῆς Ἀθηνᾶς ἄγαλμα Φειδίας μὲν κατεσκεύαζε, Περικλῆς δὲ ὁ Ξανθίππου καθεσταμένος ἦν ἐπιμελητής. τῶν δὲ συνεργασαμένων τῷ Φειδίᾳ τινὲς διενεχθέντες ὑπὸ τῶν ἐχθρῶν τοῦ Περικλέους ἐκάθισαν ἐπὶ τῶν τῶν θεῶν βωμῶν· διὰ δὲ τὸ παράδοξον προσκαλούμενοι ἔφασαν πολλὰ τῶν ἱερῶν χρημάτων ἔχοντα Φειδίαν δείξειν, ἐπισταμένου καὶ συνεργοῦντος τοῦ ἐπιμελητοῦ Περικλέους. (2) διόπερ ἐκκλησίας συνελθούσης περὶ τούτων, οἱ μὲν ἐχθροὶ τοῦ Περικλέους ἔπεισαν τὸν δῆμον συλλαβεῖν τὸν Φειδίαν καὶ αὐτοῦ τοῦ Περικλέους κατηγόρουν ἱεροσυλίαν. Cf. **81** above.

The Commission.

C. I. A. i. 289–296.

94. *C. I. A.* i. 291 (Year 3 of the Commission): [Ε]ὐχαρί[-ο γρα]μμ[ατεύοντος] | [Ἀ]φιδναίο [ἐπ]ιστάτα[ι . . . . . .] | [. ι]ος, Ἐυλο . . . . . ο - - [λέμμα .] | κ.τ.λ.
Letters ΛϟΣ

95. *C. I. A.* i. 294. (Year 6.) vs. 31:

['Αγ]ασί[π]πο γ[ρα]μ[ματεύ]ο[ντος]
Γαργε[τ]τ[ί]ο [ἐπιστάται - - - -]
'Αμ[ο]ίβιχος [Λ]αμ[πτρε]ύ[ς,] 'Ο . . . . .
'Εστιαιόθ[εν, ...]
35 Μυρρινόσ[ι]ο[ς, . .] θο . . ο . . . . .]
Κέττιος, Φ . . . . ο . . . Ο[ἰναῖος].

Letters ΝΣ

96. *C. I. A.* i. 322 vs. 1: ['Ε]πιστάται τὸ νεὸ τὸ ἐν πόλει, ἐν 'ὸι τὸ ἀρχαῖον ἄγαλμα, Βροσυν . | . ες Κεφισιεύς, Χαριάδες 'Αγρυλῆθεν, Διόδες Κεφισιεύς, ἀρχιτέκτον | [Φι]λοκλῆς 'Αχαρνεύς, γραμματεὺς 'Ετέαρχος Κυδαθεναιεύς.

Letter Σ

Other artists engaged, besides Pheidias.

97. Plut. *Per.* 13: Τὸν μὲν γὰρ ἑκατόμπεδον παρθενῶνα Καλλικράτης εἰργάζετο καὶ 'Ικτῖνος.

98. Strab. ix. 1. 16 (395): 'Επὶ δὲ τῇ πέτρᾳ τὸ τῆς 'Αθηνᾶς ἱερὸν ὅ τε ἀρχαῖος νεὼς ὁ τῆς Πολιάδος ἐν ᾧ ὁ ἄσβεστος λύχνος, καὶ ὁ παρθενὼν ὃν ἐποίησεν 'Ικτῖνος, ἐν ᾧ τὸ τοῦ Φειδίου ἔργον ἐλεφάντινον ἡ 'Αθηνᾶ.

99. Paus. viii. 41. 9: 'Ικτῖνος ὁ ἀρχιτέκτων τοῦ ἐν Φιγαλίᾳ ναοῦ γεγονὼς τῇ ἡλικίᾳ κατὰ Περικλέα καὶ 'Αθηναίοις τὸν παρθενῶνα καλούμενον κατασκευάσας.

C. I. A. i. 322. See above **96**.

The Odeion.

100. Plut. *Per.* 13: Τὸ δ' 'Ωιδεῖον, τῇ μὲν ἐντὸς διαθέσει πολύεδρον καὶ πολύστυλον, τῇ δ' ἐρέψει περικλινὲς καὶ κάταντες ἐκ μιᾶς κορυφῆς πεποιημένον, εἰκόνα λέγουσι γενέσθαι καὶ μίμημα τῆς βασιλέως σκηνῆς, ἐπιστατοῦντος καὶ τούτῳ Περικλέους. διὸ καὶ πάλιν Κρατῖνος ἐν Θρᾴτταις (*fr.* 71 K. i. p. 35) παίζει πρὸς αὐτόν·

ὁ σχινοκέφαλος Ζεὺς ὅδε προσέρχεται
Περικλέης τῳδεῖον ἐπὶ τοῦ κρανίου
ἔχων, ἐπειδὴ τοὔστρακον παροίχεται.

φιλοτιμούμενος δ' ὁ Περικλῆς τότε πρῶτον ἐψηφίσατο μουσικῆς

ἀγῶνα τοῖς Παναθηναίοις ἄγεσθαι καὶ διέταξεν αὐτὸς ἀθλοθέτης αἱρεθεὶς καθότι χρὴ τοὺς ἀγωνιζομένους αὐλεῖν ἢ ᾄδειν ἢ κιθαρίζειν. ἐθεῶντο δὲ καὶ τότε καὶ τὸν ἄλλον χρόνον ἐν Ὠιδείῳ τοὺς μουσικοὺς ἀγῶνας.

101. Vitruv. v. 9. 1: Exeuntibus e theatro sinistra parte odeum, quod Themistocles columnis lapideis dispositis, navium malis et antemnis e spoliis Persicis pertexit.

The Propylaia.

102. Plut. *Per.* 13: Τὰ δὲ προπύλαια τῆς ἀκροπόλεως ἐξειργάσθη μὲν ἐν πενταετίᾳ Μνησικλέους ἀρχιτεκτονοῦντος· τύχῃ δὲ θαυμαστῇ συμβᾶσα περὶ τὴν οἰκοδομίαν ἐμήνυσε τὴν θεὸν οὐκ ἀποστατοῦσαν, ἀλλὰ συνεφαπτομένην τοῦ ἔργου καὶ συνεπιτελοῦσαν. ὁ γὰρ ἐνεργότατος καὶ προθυμότατος τῶν τεχνιτῶν ἀποσφαλεὶς ἐξ ὕψους ἔπεσε καὶ διέκειτο μοχθηρῶς, ὑπὸ τῶν ἰατρῶν ἀπεγνωσμένος. ἀθυμοῦντος δὲ τοῦ Περικλέους ἡ θεὸς ὄναρ φανεῖσα συνέταξε θεραπείαν, ᾗ χρώμενος ὁ Περικλῆς ταχὺ καὶ ῥᾳδίως ἰάσατο τὸν ἄνθρωπον. ἐπὶ τούτῳ δὲ καὶ τὸ χαλκοῦν ἄγαλμα τῆς Ὑγιείας Ἀθηνᾶς ἀνέστησεν ἐν ἀκροπόλει παρὰ τὸν βωμόν, ὃς καὶ πρότερον ἦν, ὡς λέγουσιν.

C. I. A. i. 314, 315. See **72**, **73**.

103. Harpocr. Προπύλαια ταῦτα: . . . περὶ δὲ τῶν προπυλαίων τῆς ἀκροπόλεως, ὡς ἐπὶ Εὐθυμένους ἄρχοντος οἰκοδομεῖν ἤρξαντο Ἀθηναῖοι Μνησικλέους ἀρχιτεκτονοῦντος, ἄλλοι τε ἱστορήκασι καὶ Φιλόχορος ἐν τῇ δ'. Ἡλιόδωρος δ' ἐν α' περὶ τῆς Ἀθήνησιν ἀκροπόλεως μεθ' ἕτερα καὶ ταῦτά φησιν "ἐν ἔτεσι μὲν ε' παντελῶς ἐξεποιήθη, τάλαντα δὲ ἀνηλώθη δισχίλια ιβ'· πέντε δὲ πύλας ἐποίησαν, δι' ὧν εἰς τὴν ἀκρόπολιν εἰσίασιν."

Construction of a guard-house on the Akropolis, previous to the Propylaia.

104. *C. I. A.* iv. p. 140, 26 a (Δελτίον Ἀρχ. 1889, p. 254 ff., *B. C. H.* 1890, p. 177, *Hermes*, 26 (1891), p. 51, vs. 2: [τ]ὲν πόλιν [κ]αθ[άπαν] | οἰκο[δ]ομῆσαι ὁ[πο|ς] ἂν δραπέτες μὲ ἐ[σ|ί]ει μεδὲ λοποδύτ[ε ς]· ταῦτα δὲ χσυγγρά|ψαι μὲν Καλλικρά|[τ]ε ὁ[πο]ς ἄριστα κα|ὶ εὐτελέστατα σκε|υάσαι, ἀπομισθῶσα|[ι] δὲ τὸς πολετὰς ὁ[π]ος ἂν

ἐντὸς ἑχσέ[κ]οντα ἐμερῶν ἐπισκ[ε]υασθῆι, φύλακας δὲ | [ἔ]ναι τρῆς μὲν τοχσύ[τ]ας ἐκ τῆς φυλῆς τῆς | [π]ρυτανευ[ο]ντες.

Vs. 2: καθάπαν] - [φρ]ού[ριον]? Foucart.

About 440 B. C. Letters ΝΣ

The Temple at Eleusis.

105. Plut. *Per.* 13: Τὸ δ' ἐν Ἐλευσῖνι τελεστήριον ἤρξατο μὲν Κόροιβος οἰκοδομεῖν, καὶ τοὺς ἐπ' ἐδάφους κίονας ἔθηκεν οὗτος καὶ τοῖς ἐπιστυλίοις ἐπέζευξεν· ἀποθανόντος δὲ τούτου Μεταγένης ὁ Ξυπέτιος τὸ διάζωμα καὶ τοὺς ἄνω κίονας ἐπέστησε· τὸ δ' ὀπαῖον ἐπὶ τοῦ ἀνακτόρου Ξενοκλῆς ὁ Χολαργεὺς ἐκορύφωσε.

Strab. ix. 1. 12 (395). See above 92.

Regulation of the Festival and Temple.

106. *C. I. A.* iv. 1. *Gk. Inscr. in Brit. Mus.* pt. i. p. 4. Lat. C. vs. 19: - - - ο. Κέρυκας δὲ μυ[ομένος τ]ὸς μ]ύστας [ἑκ]αστον . . . . . | . . . . ας κατὰ τὰ . . . . . | . πλεθος εὐθ[ύ]νεσθαι . . . . ασ|ι δραχ]μῆσι. μ[υ]ῆν δ' εἶ[ναι τοῖς] | δσι Κερύκων [καὶ] Εὐ[μολ-πιδῶν] - -.

Vs. 24–32 (regulation of the ceremonies): [τ]ὸ δὲ ἱερὸ ἀργυρί[ο τὸ μὲν . .]| . εσ . . . . . [μ]εν[ον ταμιεύ|ε]σθαι [ἐν περιβ]όλο[ι τῶι νότο|θ]εν τῶ τῆς Ἀθεναία[ς ἀρχαίο ν|ε]ὸ ἐμπόλει· τ[ὸ] δὲ ἀρ[χαῖον τοῖ|ς] ἱεροποιο[ῖσι] το [. . . . . ἀ|μ] πόλει ταμιεύσ[θαι . . . . . .]| . δ . . . . χεν ἐν τῶι [ἱερῶι . . .]|

Vs. 35–39: [μ]ύστας ἑκαστομ . . . . . | [τὸ]ς μύστας τὸς Ἐλε[υσῖνι μυο|μέ]νος ἐν τῆι αὐλῆι [. . . . τῶ ἱ]ερῶ, τὸς δὲ ἐν ἄστει [μυομένο|ς] ἐν τῶι Ἐλ[ε]υσινίοι.

Vs. 40–43 (the portions of the priests): [τ]ὸν ἐπὶ τῶι βομῶι ἱερέα καὶ [τὸν ἱερέα | τ]ο(ῖ)ν θεοῖν καὶ τὸν ἱερέα ro - - | [λ]αμβάνεν ἕκαστον τῶ - - | κ.τ.λ.

Lat. B. vs. 1–4 (penalties): [τ|ὰ μ]ὲν ἀκόσι[α | ἁ]πλῆι, τὰ δὲ [ἑ]κόσια διπλ[ῆ|ι].

Vs. 4–43 (the sacred truce): [σ]πονδὰς εἶν[αι] τοῖσι μύστ[εσιν] καὶ το[ῖς | ἐπ]όπτεισιν [κ|αὶ τ]οῖς ἀκολ[ο|ύθ]οισιν καὶ [ἄ|λλοι]σιν τοῖ[ς | . . . .]ον καὶ [Ἀ..ε]ν[α]ίοισιν [ἁ]|πασιν. ἄρχε[ν δ]ὲ τὸν χρόνο[ν τ]ὸ σπονδῶν [τοῦ] | Μεταγειτνι[ῶ]νος μενὸς ἀπ[ὸ] | διχομενίας [κ]|αὶ τὸ Βοεδρ[ο]|μιῶνα καὶ τῶ [Π]|ανε..σιῶνος | μέχρι δεκάτε|ς ἱσταμένο. τ|ὰ

δὲ σπονδὰς | εἶναι ἐν τεῖσ|ι πόλεσιν, ὁ[τ]|αν χρῶνται τῶ|ι ἱερῶι, καὶ Ἀ|θεναίοισιν ἐ|κεῖ ἐν τεῖσιν | αὐτεῖσι πόλεσ|ιν. τοῖσι δὲ ὀλ|είζοσι μυστε|ρίοισιν τὰς [σ]|πονδὰς εἶνα[ι] | τῶ Γαμελιῶνο|ς μενὸς ἀπὸ δ[ι|χ]ο-μενίας κα[ὶ] | τὸν Ἀνθεστε[ρ|ι]ῶνα καὶ τῶ Ἐλ|αφεβολιῶνος | μέχρι δεκάτε|ς ἱσταμένο.

Lat. A. Regulations as to the states participating in the rites.

Letters ΑΒΡΣ

CHAPTER V.

THE ATHENIAN CONSTITUTION.

The Rise of Democracy.

Position of the Areiopagos after the Persian Wars.

1. [Arist.] *Resp. Ath.* 23, 25, 41.

Influx of Aliens into Athens.

Diod. xi. 43. See above **IV. 15.**

Their numbers in the Peloponnesian War.

2. Thuc. ii. 13. 6, 7; 31. 2. [Xen.] *Resp. Ath.* i. 12. See above **IV. 21.**

Regulation of the Harbour and Markets.

3. [Arist.] *Resp. Ath.* 51.

4. Ar. *Ach.* 723:

> Ἀγορανόμους δὲ τῆς ἀγορᾶς καθίσταμαι
> τρεῖς τοὺς λαχόντας τούσδ' ἱμάντας ἐκ Λεπρῶν.

5. *Id. Vesp.* 1406:

> προσκαλοῦμαί σ', ὅστις εἶ,
> πρὸς τοὺς ἀγορανόμους βλάβης τῶν φορτίων.

6. Lysias 22 *in Sitopol.* 16: Οὕτω δὲ πάλαι περὶ τῆς τούτων πανουργίας καὶ κακονοίας ἡ πόλις ἔγνωκεν, ὥστ' ἐπὶ μὲν τοῖς ἄλλοις ὠνίοις ἅπασι τοὺς ἀγορανόμους φύλακας κατεστήσατε, ἐπὶ δὲ ταύτῃ μόνῃ τῇ τέχνῃ χωρὶς σιτοφύλακας ἀπεκληροῦτε. Cf. c. 8.

7. *C. I. A.* iv. pars 2, p. 59, 192 c. Ditt. *Syll.* 337: Ἀναγραφεὺς Ἀρχέδ[ι]κος Ναυκρίτου Λαμπτ[ρεύ]ς. | Ἐπὶ Νεαίχμου ἄρχοντος [1]—— (vs. 7) ἔδ[ο]ξ[ε]ν [τ]ῶι δήμωι· Δ[η]μάδη[ς] Δημέου Παιανιεὺς εἶπεν· ὅπως ἂ|ν ἡ ἀγορὰ ἡ ἐ[μ] Πειραε[ῖ] κ[α]τασ[κε]υασθ[ῆι] κ|αὶ ὁμαλισθῆι ὡς κάλλιστα κ[α]ὶ τὰ ἐν τῶι | ἀγορανο[μ]ίωι ἐπι[σ]κευασθῆι ὅσων προσ|δεῖται ἅπαν[τ]α, ἀγαθῆ[ι τ]ύχηι, δεδό[χ]θαι | τῶι δήμωι, τοὺς ἀγορανό[μ]ους τοὺς ἐμ Π[ε]|ιραεῖ ἐπι[μ]ελη[θῆν[α]ι ἁπάντων τούτων τ|ὸ δὲ ἀνάλωμα εἶναι εἰς ταῦτα [ἐκ] τοῦ ἀργ|υρίου οὗ οἱ ἀγορανόμοι διαχειρίζουσ|ιν κ.τ.λ.

See also above **IV. 23–43.**

Reorganization of the Navy.

The law of Themistokles.

Diod. Sic. xi. 43. 3. See above **IV. 15.**

The building of ships from time to time in the fifth century.

8. Andoc. 3 *de Pac.* 5: Ἀντὶ δὲ τῶν τριήρων αἳ τότε ἡμῖν ἦσαν παλαιαὶ καὶ ἄπλοι, αἷς βασιλέα καὶ βαρβάρους καταναυμαχήσαντες ἠλευθερώσαμεν τοὺς Ἕλληνας, ἀντὶ τούτων τῶν νεῶν ἑκατὸν τριήρεις ἐναυπηγησάμεθα.

Ibid. 7. See above **IV. 53.**

The Trierarchia.

9. Demosth. 20 *in Lept.* 19: Οἱ μὲν τοίνυν πλουσιώτατοι τριηραρχοῦντες ἀεὶ τῶν χορηγιῶν ἀτελεῖς ὑπάρχουσιν. . . . 28. ὁρᾶθ' ὡς σαφῶς . . . μηδένα εἶναι τριηραρχίας ἀτελῆ διῄρηκεν ὁ νόμος πλὴν τῶν ἐννέα ἀρχόντων. οὐκοῦν οἱ μὲν ἐλάττω κεκτημένοι τοῦ τριηραρχίας ἄξι' ἔχειν ἐν ταῖς εἰσφοραῖς συντελοῦσιν εἰς τὸν πόλεμον. . .

10. *Id.* 14 *de Symm.* 16: Τοὺς διακοσίους καὶ χιλίους ἀναπληρῶσαί φημι χρῆναι καὶ ποιῆσαι δισχιλίους, ὀκτακοσίους αὐτοῖς προσνείμαντας· ἐὰν γὰρ τοῦτ' ἀποδείξητε τὸ πλῆθος, ἡγοῦμαι, τῶν ἐπικλήρων καὶ τῶν ὀρφανῶν καὶ τῶν κληρουχικῶν καὶ τῶν κοινωνικῶν καὶ εἴ τις ἀδύνατος ἀφαιρεθέντων, ἔσεσθαι χίλια καὶ διακόσια [ταῦτα] ὑμῖν σώματα.

11. Isae. 7 *de Apoll. her.* 38: Ὁ μὲν γὰρ πατὴρ αὐτοῦ . . . τριηραρχῶν τὸν πάντα χρόνον διετέλεσεν, οὐκ ἐκ συμμορίας τὴν

[1] B.C. 320/19.

ναῦν ποιησάμενος ὥσπερ οἱ νῦν, ἀλλ' ἐκ τῶν αὐτοῦ δαπανῶν, οὐδὲ δεύτερος αὐτὸς ὢν ἀλλὰ κατὰ μόνας, οὐδὲ δύο ἔτη διαλιπὼν ἀλλὰ συνεχῶς.

Some Material supplied by the State.

12. Thuc. ii. 24; vi. 31. 3.

13. Ar. *Eq.* 912:

ΚΛΕΩΝ. Ἐγώ σε ποιήσω τριη-
ραρχεῖν, ἀναλίσκοντα τῶν
σαυτοῦ, παλαιὰν ναῦν ἔχοντ',
εἰς ἣν ἀναλῶν οὐκ ἐφέ-
ξεις οὐδὲ ναυπηγούμενος·
διαμηχανήσομαί θ' ὅπως
ἂν ἱστίον σαπρὸν λάβῃς.

General Superintendence by the Council.

14. [Arist.] *Resp. Ath.* 46. Cf. *C. I. A.* i. 77, 78.

The Crews.

15. Thuc. iii. 17. 3; vi. 31. 3.

The Trittyes.

16. Demosth. 14 *de Symm.* 23: Ὅπως ἂν τῶν μὲν ὅλων νεωρίων ἓν ἑκάστῃ μέρος ᾖ τῶν φυλῶν, τοῦ δὲ μέρους ἑκάστου τὸ τρίτον μέρος ἡ τριττὺς ἔχῃ, εἰδῆτε δ', ἄν τι δέῃ, πρῶτον μὲν τὴν φυλήν, ὅπου τέτακται, μετὰ ταῦτα δὲ τὴν τριττύν, εἶτα τριήραρχοι τίνες καὶ τριήρεις ποῖαι, καὶ τριάκοντα μὲν ἡ φυλή, δέκα δ' ἡ τριττὺς ἑκάστη τριήρεις ἔχῃ.

17. Ditt. *Syll.* 299 = *C. I. A.* i. 517: [Δεῦρ' Ἐλε]υσινίον [τρ]ιττὺς τελ[ε]υτᾶι, Περα[ι]ὸν δὲ τριττ[ὺς ἄρχεται. Letter ς

Composition of the Crews.

18. Thuc. i. 121. 3; 143. 1; iii. 16. 1; viii. 73. 5.

19. Isocr. 8 *de Pac.* 48: Καὶ τότε μὲν εἰ τριήρεις πληροῖεν, τοὺς μὲν ξένους καὶ τοὺς δούλους ταύτας εἰσεβίβαζον, τοὺς δὲ πολίτας μεθ' ὅπλων ἐξέπεμπον.

[Xen.] *Resp. Ath.* i. 12. See **IV. 21.**

20. [Xen.] *Resp. Ath.* i. 2: Ὁ δῆμός ἐστιν ὁ ἐλαύνων τὰς ναῦς καὶ ὁ τὴν δύναμιν περιτιθεὶς τῇ πόλει· καὶ γὰρ οἱ κυβερνῆται καὶ οἱ

κελευσταὶ καὶ οἱ πεντηκόνταρχοι καὶ οἱ πρῳραῖται καὶ οἱ ναυπηγοί, οὗτοί εἰσιν οἱ τὴν δύναμιν περιτιθέντες τῇ πόλει πολὺ μᾶλλον ἢ οἱ ὁπλῖται καὶ οἱ γενναῖοι καὶ οἱ χρηστοί.

The Ἐπιβάται.

21. *C. I. A.* ii. 959, fr. a, vs. 14: Τριηράρχω | Πρωτόμαχος Κηφι(σιεύς) | [Ν]αυσίστρατος Στε(ιριεύς). | [Ἐ]πιβάται | [Χ]αιρήμων Ἀγρυλ(ῆθεν) | [Μν]ησίας Ἀγρυλῆ(θεν) κ.τ.λ.

22. Thuc. ii. 23. 2; 69. 2; 102. 1; iii. 16. 1; 95. 2; vi. 43. 2; viii. 24. 2.

Transports.

23. Thuc. ii. 56; vi. 31, 43.

Superintendents of the Dockyards, &c.

24. *C. I. A.* iv. 1 b = Lipsius, *Leipz. Stud.* 1891, p. 413, vs. 28: Καὶ τούτων εἴ πό[τι ὑπάρχει ἀν]αγεγραμμένον[1] ἐν τῶι δημοσίωι ὡς παρεληφότων τὰς τριήρες | [ἅπαντα ἐξαλειψά]ντων οἱ νεωροὶ ἀπανταχόθεν, τὰ δὲ σκεύη τῶι δημοσίωι ἐσ|[πραξάντων ὡς τάχιστα κα]ὶ ἐπαναγκασάντων ἀποδοῦναι τὸς ἔχοντας τούτων | [τι ἐντελῆ].

25. *C. I. A.* ii. 793 vs. 1, 2: [Τά]δε ἀν[έγραψαν] νεω[ρί]ω[ν ἐπιμεληταὶ vel οἱ ἄρχοντες - - - | -]ν ὄντα ἐν τοῖς νεωρίοις καὶ [τ]ὰ ἐκ[πεπ]λευκότα καὶ τὰ [ὀφειλόμενα - - -].

26. *C. I. A.* i. 77 vs. 15: Ἐὰν δέ|[- - μισθ]αρνεῖ (?) ἢ τριέραρχος ἢ|[- -] τις ὀφελέτο χιλία[ς] δ|[ραχμὰς ἱερὰς τεῖ Ἀ]θεναίαι καὶ ξεμιό[ν]τ|[ον αὐτὸν ἱοι ἐπιμε]λόμενοι τοῖ νεορίο.

The Navy at the outbreak of Peloponnesian War.

27. Thuc. ii. 13. 8, 9.

28. Xen. *Anab.* vii. 1. 27: Ἡμεῖς γὰρ οἱ Ἀθηναῖοι ἤλθομεν εἰς τὸν πόλεμον τὸν πρὸς Λακεδαιμονίους καὶ τοὺς συμμάχους ἔχοντες τριήρεις τὰς μὲν ἐν θαλάττῃ τὰς δ' ἐν τοῖς νεωρίοις οὐκ ἐλάττους τριακοσίων, ὑπαρχόντων δὲ πολλῶν χρημάτων ἐν τῇ πόλει καὶ προσόδου οὔσης κατ' ἐνιαυτὸν ἀπό τε τῶν ἐνδήμων καὶ ἐκ τῆς ὑπερορίας οὐ μεῖον χιλίων ταλάντων.

[1] Or [τί ἐστι ὅπλη]α γεγραμμένον.

29. Ar. *Ach.* 544:

Καὶ κάρτα μέντἂν εὐθέως καθείλκετε
τριακοσίας ναῦς, ἢν δ' ἂν ἡ πόλις πλέα
θορύβου στρατιωτῶν κ.τ.λ.

Reform of the Strategia.

The Taxiarchs commanders of Regiments.

30. Athen. i. 11 D: Παρ' Αἰσχύλῳ . . . ἐν οἷς ὁ Παλαμήδης πεποίηται λέγων (*fr.* 167 N).

καὶ ταξιάρχας καὶ στρατάρχας καὶ ἑκατοντάρχας
ἔταξα.

31. Thuc. iv. 4. 1; viii. 92. 4.

32. Demosth. 39 *adv. Boeot.* 17: Κἀγὼ ταξιαρχῶν τῆς φυλῆς ἠναγκαζόμην κατὰ τοῦ ὀνόματος τοῦ ἐμαυτοῦ πατρόθεν δέχεσθαι τὴν λῆξιν.

33. *C. I. A.* ii. 562: [Ἐπειδὴ ὁ | ταξίαρχος τῆς Κεκροπίδος φ]υλῆς Βο[ύλ]α[ρχος Ἀριστοβούλου | ἀνὴρ ἀγαθὸς γεγένηται περ]ὶ τοὺς σ[τρατευσαμένους κ.τ.λ.

Election of the Strategoi.

34. [Arist.] *Resp. Ath.* 22. 61.

35. Xen. *Mem.* iii. 4. 1: Ἰδὼν δέ ποτε Νικομαχίδην ἐξ ἀρχαιρεσιῶν ἀπιόντα ἤρετο, Τίνες, ὦ Νικομαχίδη, στρατηγοὶ ᾑρηνται; καὶ ὅς, Οὐ γάρ, ἔφη, ὦ Σώκρατες, τοιοῦτοί εἰσιν Ἀθηναῖοι, ὥστε ἐμὲ μὲν οὐχ εἵλοντο, ὃς ἐκ καταλόγου στρατευόμενος κατατέτριμμαι καὶ λοχαγῶν καὶ ταξιαρχῶν, κ.τ.λ.

Plut. *Cim.* 8. See above **III. 26.**

36. *C. I. A.* i. 433, col. 1. vs. 5: Στ[ρα]τεγὸν | Φ[ρύνι]χος. | Π[αντ]αλέον κ.τ.λ.

vs. 62: Στρατεγὸς | Ἱπποδάμας. | Εὐθύμαχος κ.τ.λ.

From a list of the Erechtheid slain.

37. Aesch. 3 *in Ctes.* 13: Κἀκείνας, ἃς ὁ δῆμος εἴωθε χειροτονεῖν ἐν ἀρχαιρεσίαις, στρατηγοὺς καὶ ἱππάρχους καὶ τὰς μετὰ τούτων ἀρχάς.

Qualification.

38. Dinarch. *in Dem.* 71: Καὶ τοὺς μὲν νόμους προλέγειν τῷ ῥήτορι καὶ τῷ στρατηγῷ, ⟨τῷ⟩ τὴν παρὰ τοῦ δήμου πίστιν ἀξιοῦντι

λαμβάνειν, παιδοποιεῖσθαι κατὰ τοὺς νόμους, γῆν ἐντὸς ὅρων κεκτῆσθαι κ.τ.λ.

Date of the Election: the ἀρχαιρεσίαι.

Aesch. 3 *in Ctes.* 13: see above **37**.

39. *C. I. A.* ii. 416: [Ἐ]πὶ Συμμάχου ἄρχον[τος ἐπὶ τῆς - - ί]δος δεκάτης πρυτα[νείας, ἧι Ἀρ . . . ης] | Θεοδ[ώ]ρου Θορίκιος ἐγ[ραμμάτευεν· Μου]νιχιῶ[νο]ς δευτέραι μετ' [εἰκάδας, - - ι] | καὶ εἰ[κ]οστεῖ τῆς πρυτανε[ίας· - - -] | ἀρχαιρεσίαι κατὰ τὴν μαντ[είαν - -].

Instance:

Election of Alkibiades after breaking off negotiations with Sparta.

The negotiations broken off in the spring; Alkibiades made strategos before the Olympian games.

40. Thuc. v. 40. 1.

41. Plut. *Nic.* 10: Ἀλλὰ τὸν Ἀλκιβιάδην στρατηγὸν εἵλοντο, καὶ Μαντινεῖς καὶ Ἠλείους Λακεδαιμονίων ἀποστάντας ἐποιήσαντο συμμάχους μετ' Ἀργείων.

42. *Id. Alc.* 15: Οὕτω δὲ τῶν Λακεδαιμονίων ἐκπεσόντων στρατηγὸς ἀποδειχθεὶς ὁ Ἀλκιβιάδης εὐθὺς Ἀργείους καὶ Μαντινεῖς καὶ Ἠλείους συμμάχους ἐποίησε τοῖς Ἀθηναίοις.

43. Thuc. v. 48. 1; 49. 1.

The numbers, powers, and precedence of various strategoi settled for each case by the people.

44. *C. I. A.* i. 55, fr. b, vs. 2: [Διαχειροτονῆσαι τὸν δῆμ]ον αὐτίκα μάλα, εἴτε δοκεῖ ἕνα στρατ[ηγὸν - - εἴτε - - ἑ]λέσθαι τύχει ἀγαθεῖ ννί, ὁ[ί]τινε[ς - - κ.τ.λ.

45. Thuc. i 61. 1; ii. 65. 4; 79. 1; vi. 8. 2; 26. 1; vii. 16. 1.

46. *C. I. A.* i. 273, fr. a, b, vs. 2 ff. See above **I. 108**.

One strategos at the head of the whole college.

47. Thuc. i. 116. 1; ii. 13. 1.

Paus. i. 29. 5. See above **III. 69**.

The Strategoi usually equal.

48. Diod. xiii. 97. 6 (Arginusai): Τῶν δ' Ἀθηναίων ὁ στρατηγὸς Θρασύβουλος, ὃς ἦν ἐπὶ τῆς ἡγεμονίας ἐκείνην τὴν ἡμέραν, εἶδε κατὰ τὴν νύκτα τοιαύτην ὄψιν, κ.τ.λ.

49. *Ibid.* 106. 1: Φιλοκλῆς ἐκείνην τὴν ἡμέραν ἀφηγούμενος . . . τάχιον ἐξέπλευσεν.

The Strategoi represent the State in Foreign Relations.

Capitulations and Treaties.

50. *C. I. A.* iv. 61 a vs. 23: Ὤ[μο]σαν Ἀθεναίον οἱ στρατεγοὶ | [καὶ οἱ τριήραρχο]ι καὶ ὁ[ι ὁ]πλῖται καὶ εἴ τι[ς ἄλλος Ἀθεναίον π]αρῆν, καὶ Σελυμ[βρ]ιανοὶ π[ανδημί].

C. I. A. iv. 27 a vs. 20, 68. See **I. 130.**

Protection of Proxenoi, Eu[illegible]etai, &c.

51. *C. I. A.* i. 64, fr. a, vs. 5: [Εὐερ]γέτεν Ἀθεν[αίον], vs. 7. [τὲν βο]λὲν τὲν αἰε[ὶ βολεύοσαν - - - καὶ τὸς στ]ρατεγός, ὁ[ὁπ]ος μὲ ἀδικῆται μεδ' ὑφ' ἑνός.

52. *C. I. A.* i. 94 and iv. 94 vs. 3: [ὁ]ος [ἂ]ν μὲ ἀδ[ι]κῆται τούτ]ον [με]δ[εί]ς, ὁ[ι στρατε[γοί, ὁ[ὶ] ἂν ὦσι [ἑκά]στοτε, καὶ ὁ[ι | [βολὲ ὁ]ι βολεύο[σ]α καὶ ὁ[ι πρ[υ]τα[νῆς ἑκά]στοτε ἐ[πι]μελέσθον αὐ[τ]ῶν].

Right of summoning the Assembly.

53. Thuc. ii. 22. 1; 59. 3; iv. 118. 14.

Constant and Direct Relations with Council.

54. Plut. *Nic.* 5: Ἄρχων μὲν ἐν τῷ στρατηγίῳ διετέλει μέχρι νυκτός, ἐκ δὲ βουλῆς ὕστατος ἀπῄει πρῶτος ἀφικνούμενος.

Cf. Plut. *Praecept. ger. reip.* 4 (*Eth.* 800 C).

55. Diod. xiii. 2. 6: Τότε μὲν οὖν οἱ στρατηγοὶ μετὰ τῆς βουλῆς ἐν ἀπορρήτῳ συνεδρεύοντες ἐβουλεύοντο, πῶς χρὴ διοικῆσαι τὰ κατὰ τὴν Σικελίαν κ.τ.λ.

They represent the Council to the People.

56. *C. I. A.* iv. pars 2, 11 e, *Bull. Corr. Hell.* xii. 142, no. 82, vs. 2: Ἔδοξεν τῆι βολῆι καὶ τῶι δήμωι —— (vs. 5) γνώμη στρατηγῶν Κάλλι|ππον τὸν Θετταλὸν τὸν Γυρτώνι|ον ἐπαινέσαι κ.τ.λ.

The Polemarchos no longer a military official.

57. [Arist.] *Resp. Ath.* 58.

Increasing Importance of the Thetes, and the Marine Class generally.

[Xen.] *Resp. Ath.* i. 2. See above **20.**

58. Arist. *Pol.* viii. (v.) iii. (4.) 5. 1304 a 21: Καὶ πάλιν ὁ ναυτικὸς ὄχλος γενόμενος αἴτιος τῆς περὶ Σαλαμῖνα νίκης καὶ διὰ ταύτης τῆς ἡγεμονίας διὰ τὴν κατὰ θάλατταν δύναμιν τὴν δημοκρατίαν ἐποίησεν.

59. *Ibid.* viii. (v.) ii. (3.) 12. 1303 b 10: Καὶ Ἀθήνησιν . . . μᾶλλον δημοτικοὶ οἱ τὸν Πειραιᾶ οἰκοῦντες τῶν τὸ ἄστυ.

60. *Ibid.* vii. (vi.) iv. (7.) 3. 1321 a 13: Ἡ δὲ ψιλὴ δύναμις καὶ ναυτικὴ δημοτικὴ πάμπαν.

Democratic Changes under Aristeides.

61. [Arist.] *Resp. Ath.* 24, 25, 41.

Supposed Psephisma relating to the qualifications for holding office.

62. Plut. *Arist.* 22: Ἐπεὶ δ' ἀναχωρήσαντας εἰς τὸ ἄστυ τοὺς Ἀθηναίους ὁ Ἀριστείδης ἑώρα ζητοῦντας τὴν δημοκρατίαν ἀπολαβεῖν, ἅμα μὲν ἄξιον ἡγούμενος διὰ τὴν ἀνδραγαθίαν ἐπιμελείας τὸν δῆμον, ἅμα δ' οὐκ ἔτι ῥᾴδιον ἰσχύοντα τοῖς ὅπλοις καὶ μέγα φρονοῦντα ταῖς νίκαις ἐκβιασθῆναι, γράφει ψήφισμα κοινὴν εἶναι τὴν πολιτείαν καὶ τοὺς ἄρχοντας ἐξ Ἀθηναίων πάντων αἱρεῖσθαι.

The Census-distinctions retained.

63. *C. I. A.* i. 31 (B) vs. 8. See **III. 317.** Cf. Thuc. iii. 16. 1; vi. 43. 2.

Retention of power and place by the upper classes.

64. [Arist.] *Resp. Ath.* 26.

Qualification for Strategia.

Dinarch. *in Dem.* 71. See above **38.**

Qualifications for Treasurership of Athena.

65. [Arist.] *Resp. Ath.* 4. 7. 8. 47 (= Harp. Ταμίαι). See below **181 ff.**

Political Tendency of Aristeides.

Opposed to Themistokles.

66. Plut. *Them.* 3: Ταχὺ μέντοι καὶ νεανικῶς ἔοικεν ἅψασθαι τοῦ Θεμιστοκλέους τὰ πολιτικὰ πράγματα καὶ σφόδρα ἡ πρὸς δόξαν ὁρμὴ κρατῆσαι. δι' ἣν εὐθὺς ἐξ ἀρχῆς τοῦ πρωτεύειν ἐφιέμενος ἰταμῶς ὑφίστατο τὰς πρὸς τοὺς δυναμένους ἐν τῇ πόλει καὶ πρωτεύοντας ἀπεχθείας, μάλιστα δὲ Ἀριστείδην τὸν Λυσιμάχου, τὴν ἐναντίαν ἀεὶ πορευόμενος αὐτῷ. καίτοι δοκεῖ παντάπασιν ἡ πρὸς τοῦτον ἔχθρα μειρακιώδη λαβεῖν ἀρχήν· ἠράσθησαν γὰρ ἀμφότεροι τοῦ καλοῦ Στησίλεω, Κείου τὸ γένος ὄντος, ὡς Ἀρίστων ὁ φιλόσοφος ἱστόρηκεν. ἐκ δὲ τούτου διετέλουν καὶ περὶ τὰ δημόσια στασιάζοντες. οὐ μὴν ἀλλ' ἡ τῶν βίων καὶ τῶν τρόπων ἀνομοιότης ἔοικεν αὐξῆσαι τὴν διαφοράν. Πρᾷος γὰρ ὢν φύσει καὶ καλοκαγαθικὸς τὸν τρόπον ὁ Ἀριστείδης, καὶ πολιτευόμενος οὐ πρὸς χάριν οὐδὲ πρὸς δόξαν, ἀλλ' ἀπὸ τοῦ βελτίστου μετὰ ἀσφαλείας καὶ δικαιοσύνης, ἠναγκάζετο τῷ Θεμιστοκλεῖ τὸν δῆμον ἐπὶ πολλὰ κινοῦντι καὶ μεγάλας ἐπιφέροντι καινοτομίας ἐναντιοῦσθαι πολλάκις, ἐνιστάμενος αὐτοῦ πρὸς τὴν αὔξησιν.

67. Plut. *Cim.* 10. See **VI. 72.**

Attack on the Areiopagos.

Absence of Kimon.

68. Plut. *Per.* 7. See **VI. 93.**

Fall of the Areiopagos.

69. [Arist.] *Resp. Ath.* 25, 27.

70. *Argum. Isocr. Areop.* (*Schol. gr. in Aesch. et Isocr.* ed. Dind. p. 111): Ἐφιάλτης τις καὶ Θεμιστοκλῆς χρεωστοῦντες τῇ πόλει χρήματα καὶ εἰδότες ὅτι ἐὰν δικασθῶσιν οἱ Ἀρεοπαγῖται, πάντως ἀποδώσουσι, καταλῦσαι αὐτοὺς ἔπεισαν τὴν πόλιν, οὕτως οὔπως τινὸς μέλλοντος κριθῆναι. ὁ γὰρ Ἀριστοτέλης λέγει ἐν τῇ πολιτείᾳ τῶν Ἀθηναίων ὅτι καὶ ὁ Θεμιστοκλῆς αἴτιος ἦν μὴ πάντα δικάζειν τοὺς

Ἀρεοπαγίτας· δῆθεν μὲν ὡς δι' αὐτοὺς τοῦτο ποιοῦντες, τὸ δ' ἀληθὲς διὰ τοῦτο πάντα κατασκευάζοντες. εἶτα οἱ Ἀθηναῖοι ἀσμένως ἀκούσαντες τῆς τοιαύτης συμβουλῆς κατέλυσαν αὐτούς.

71. Arist. *Pol.* ii. ix. (12.) 3. 1274 a 7: Τὴν μὲν ἐν Ἀρείῳ πάγῳ βουλὴν Ἐφιάλτης ἐκόλουσε καὶ Περικλῆς.

72. Plut. *Per.* 9: Καὶ ταχὺ θεωρικοῖς καὶ δικαστικοῖς λήμμασιν ἄλλαις τε μισθοφοραῖς καὶ χορηγίαις συνδεκάσας τὸ πλῆθος ἐχρῆτο κατὰ τῆς ἐξ Ἀρείου πάγου βουλῆς, ἧς αὐτὸς οὐ μετεῖχε διὰ τὸ μήτ' ἄρχων μήτε θεσμοθέτης μήτε βασιλεὺς μήτε πολέμαρχος λαχεῖν. αὗται γὰρ αἱ ἀρχαὶ κληρωταί τε ἦσαν ἐκ παλαιοῦ καὶ δι' αὐτῶν οἱ δοκιμασθέντες ἀνέβαινον εἰς Ἄρειον πάγον. διὸ καὶ μᾶλλον ἰσχύσας ὁ Περικλῆς ἐν τῷ δήμῳ κατεστασίασε τὴν βουλήν, ὥστε τὴν μὲν ἀφαιρεθῆναι τὰς πλείστας κρίσεις δι' Ἐφιάλτου . . . τοσοῦτον ἦν τὸ κράτος ἐν τῷ δήμῳ τοῦ Περικλέους.

73. *Id. Cim.* 15: Ἐκείνην μὲν οὖν ἀπέφυγε τὴν δίκην· ἐν δὲ τῇ λοιπῇ πολιτείᾳ παρὼν μὲν ἐκράτει καὶ συνέστελλε τὸν δῆμον ἐπιβαίνοντα τοῖς ἀρίστοις καὶ περισπῶντα τὴν πᾶσαν εἰς ἑαυτὸν ἀρχὴν καὶ δύναμιν· ὡς δὲ πάλιν ἐπὶ στρατείαν ἐξέπλευσε, τελέως ἀνεθέντες οἱ πολλοὶ καὶ συγχέαντες τὸν καθεστῶτα τῆς πολιτείας κόσμον τά τε πάτρια νόμιμα, οἷς ἐχρῶντο πρότερον, Ἐφιάλτου προεστῶτος ἀφείλοντο τῆς ἐξ Ἀρείου πάγου βουλῆς τὰς κρίσεις πλὴν ὀλίγων ἀπ[illegible]ς, καὶ τῶν δικαστηρίων κυρίους ἑαυτοὺς ποιήσαντες εἰς ἄκρατον δημοκρατίαν ἐνέβαλον τὴν πόλιν, ἤδη καὶ Περικλέους δυναμένου καὶ τὰ τῶν πολλῶν φρονοῦντος.

74. Diod. xi. 77. 6: Ἅμα δὲ τούτοις πραττομένοις ἐν μὲν ταις Ἀθήναις Ἐφιάλτης ὁ Σοφωνίδου, δημαγωγὸς ὢν καὶ τὸ πλῆθος παροξύνας κατὰ τῶν Ἀρεοπαγιτῶν, ἔπεισε τὸν δῆμον ψηφίσματι μειῶσαι τὴν ἐξ Ἀρείου πάγου βουλήν, καὶ τὰ πάτρια καὶ περιβόητα νόμιμα καταλῦσαι. οὐ μὴν ἀθῷός γε διέφυγε τηλικούτοις ἀνομήμασιν ἐπιβαλόμενος, ἀλλὰ τῆς νυκτὸς ἀναιρεθεὶς ἄδηλον ἔσχε τὴν τοῦ βίου τελευτήν.

Position of the Areiopagos.

75. *C. I. A.* i. 61 vs. 11: Δ]ι[κάζεν δὲ τὸς βασιλέας αἰτ[ι]ῶ[ν] φό[νου] ἐ [βολεύσεος τὸς ἀεὶ βασι]λ[εύσαντα(ς)· τὸς [δ]ὲ ἐφέτας διαγν[ῶναι]. vs. 13: ΕΥΣΑΝΤΑ *lapicidae errore scriptum videtur pro* ΕΥΟΝΤΑΣ. Kirchhoff.

76. Isocr. 18 *adv. Call.* 52: ᾐτιῶντο τὸν Κρατῖνον συντρῖψαι

τῆς κεφαλῆς αὐτῆς, ἐκ δὲ τοῦ τραύματος φάσκοντες ἀποθανεῖν τὴν ἄνθρωπον, λαγχάνουσιν αὐτῷ φόνου δίκην ἐπὶ Παλλαδίῳ . . . (54) ἐλθόντες εἰς τὴν οἰκίαν ἵν' ἦν κεκρυμμένη, βίᾳ λαβόντες αὐτὴν καὶ ἀγαγόντες ἐπὶ τὸ δικαστήριον ζῶσαν ἅπασι τοῖς παροῦσιν ἐπέδειξαν. ὥσθ' ἑπτακοσίων μὲν δικαζόντων . . . οὐδεμίαν ψῆφον μετέλαβεν.

77. Philochorus, *Fr.* 141 b (Müller, *F. H. G.* i. p. 407): Νομοφύλακες ἕτεροί εἰσι τῶν θεσμοθετῶν, ὡς Φιλόχορος ἐν τῇ ζ'. οἱ μὲν γὰρ ἄρχοντες ἀνέβαινον εἰς Ἄρειον πάγον ἐστεφανωμένοι· οἱ δὲ νομοφύλακες στρόφια χαλκᾶ ἄγοντες καὶ ἐν ταῖς θέαις ἐναντίον ἀρχόντων ἐκαθέζοντο· καὶ τὴν πομπὴν ἔπεμπον τῇ Παλλάδι, τὰς δὲ ἀρχὰς ἠνάγκαζον τοῖς νόμοις χρῆσθαι, καὶ ἐν τῇ ἐκκλησίᾳ καὶ ἐν τῇ βουλῇ μετὰ τῶν προέδρων ἐκάθηντο, κωλύοντες τὰ ἀσύμφορα τῇ πόλει πράττειν. ἑπτὰ δὲ ἦσαν· καὶ κατέστησαν, ὡς Φιλόχορος, ὅτε Ἐφιάλτης μόνα κατέλιπε τῇ ἐξ Ἀρείου πάγου βουλῇ τὰ ὑπὲρ τοῦ σώματος. Cf. below **125** and Phot. Οἱ νομοφύλακες τίνες.

78. Demosth. 23 *in Aristocr.* 22: Νόμος ἐκ τῶν φονικῶν νόμων τῶν ἐξ Ἀρείου πάγου. [Δικάζειν δὲ τὴν βουλὴν τὴν ἐν Ἀρείῳ πάγῳ φόνου καὶ τραύματος ἐκ προνοίας καὶ πυρκαϊᾶς καὶ φαρμάκων, ἐάν τις ἀποκτείνῃ δούς.]

79. *Ibid.* 66: Τοῦτο μόνον τὸ δικαστήριον (τὸ ἐν Ἀρείῳ πάγῳ) οὐχὶ τύραννος, οὐκ ὀλιγαρχία, οὐ δημοκρατία τὰς φονικὰς δίκας ἀφελέσθαι τετόλμηκεν.

80. Lysias 7 *Areop. de Suepto* 2: Ἀπεγράφην τὸ μὲν πρῶτον ἐλαίαν ἐκ τῆς γῆς ἀφανίζειν . . . νυνί με σηκόν φασιν ἀφανίζειν. . . . (3) καὶ δεῖ με, περὶ ὧν οὗτος ἐπιβεβουλευκὼς ἥκει, ἅμ' ὑμῖν τοῖς διαγνωσομένοις περὶ τοῦ πράγματος ἀκούσαντα καὶ περὶ τῆς πατρίδος καὶ περὶ τῆς οὐσίας ἀγωνίσασθαι.

Opposition and Fall of Kimon.

Ill-feeling against Sparta and Kimon.

81. Thuc. i. 102. 4.

Kimon's opposition to democratic reforms and Lakonism.

82. Plut. *Cim.* 15: Διὸ καὶ τοῦ Κίμωνος, ὡς ἐπανῆλθεν, ἀγανακτοῦντος ἐπὶ τῷ προπηλακίζεσθαι τὸ ἀξίωμα τοῦ συνεδρίου, καὶ πειρωμένου πάλιν ἄνω τὰς δίκας ἀνακαλεῖσθαι καὶ τὴν ἐπὶ Κλεισθένους

ἐγείρειν ἀριστοκρατίαν, κατεβόων συνιστάμενοι καὶ τὸν δῆμον ἐξηρέθιζον, ἐκεῖνά τε τὰ πρὸς τὴν ἀδελφὴν ἀναιτεούμενοι καὶ Λακωνισμὸν ἐπικαλοῦντες. εἰς ἃ καὶ τὰ Εὐπόλιδος διατεθρύληται περὶ Κίμωνος, ὅτι

Κακὸς μὲν οὐκ ἦν, φιλοπότης δὲ κἀμελής·
κἀνίοτ' ἂν ἀπεκοιμᾶτ' ἂν ἐν Λακεδαίμονι
κἂν Ἐλπινίκην τήνδε καταλιπὼν μόνην.

εἰ δ' ἀμελῶν καὶ μεθυσκόμενος τοσαύτας πόλεις εἷλε καὶ τοσαύτας νίκας ἐνίκησε, δῆλον ὅτι νήφοντος αὐτοῦ καὶ προσέχοντος οὐδεὶς ἂν οὔτε τῶν πρότερον οὔτε τῶν ὕστερον Ἑλλήνων παρῆλθε τὰς πράξεις.

(16) Ἦν μὲν οὖν ἀπ' ἀρχῆς φιλολάκων· καὶ τῶν γε παίδων τῶν διδύμων τὸν ἕτερον Λακεδαιμόνιον ὠνόμασε, τὸν δ' ἕτερον Ἠλεῖον, ἐκ γυναικὸς αὐτῷ Κλειτορίας γενομένους, ὡς Στησίμβροτος ἱστορεῖ· διὸ πολλάκις τὸν Περικλέα τὸ μητρῷον αὐτοῖς γένος ὀνειδίζειν. Διόδωρος δ' ὁ Περιηγητὴς καὶ τούτους φησὶ καὶ τὸν τρίτον τῶν Κίμωνος υἱῶν Θεσσαλὸν ἐξ Ἰσοδίκης γεγονέναι τῆς Εὐρυπτολέμου τοῦ Μεγακλέους. ηὐξήθη δ' ὑπὸ τῶν Λακεδαιμονίων ἤδη τῷ Θεμιστοκλεῖ προσπολεμούντων καὶ τοῦτον ὄντα νέον ἐν Ἀθήναις μᾶλλον ἰσχύειν καὶ κρατεῖν βουλομένων. οἱ δ' Ἀθηναῖοι τὸ πρῶτον ἡδέως ἑώρων οὐ μικρὰ τῆς πρὸς ἐκεῖνον εὐνοίας τῶν Σπαρτιατῶν ἀπολαύοντες· αὐξανομένοις γὰρ αὐτοῖς κατ' ὀρχὰς καὶ τὰ συμμαχικὰ πολυπραγμονοῦσιν οὐκ ἤχθοντο τιμῇ καὶ χάριτι τοῦ Κίμωνος. τὰ γὰρ πλεῖστα δι' ἐκείνου τῶν Ἑλληνικῶν διεπράττετο, πρᾴως μὲν τοῖς συμμάχοις, κεχαρισμένως δὲ τοῖς Λακεδαιμονίοις ὁμιλοῦντος. ἔπειτα δυνατώτεροι γενόμενοι καὶ τὸν Κίμωνα τοῖς Σπαρτιάταις οὐκ ἠρέμα προσκείμενον ὁρῶντες ἤχθοντο. καὶ γὰρ αὐτὸς ἐπὶ παντὶ μεγαλύνων τὴν Λακεδαίμονα πρὸς Ἀθηναίους, καὶ μάλιστα ὅτε τύχοι μεμφόμενος αὐτοῖς ἢ παροξύνων, ὥς φησι Στησίμβροτος, εἰώθει λέγειν· "ἀλλ' οὐ Λακεδαιμόνιοί γε τοιοῦτοι." ὅθεν φθόνον ἑαυτῷ συνῆγε καὶ δυσμένειάν τινα παρὰ τῶν πολιτῶν. ἡ δ' οὖν ἰσχύσασα μάλιστα κατ' αὐτοῦ τῶν διαβολῶν αἰτίαν ἔσχε τοιαύτην.—See VII. 64.

Banishment of Kimon.

83. Plut. *Per.* 9: Διὸ καὶ μᾶλλον ἰσχύσας ὁ Περικλῆς ἐν τῷ δήμῳ κατεστασίασε τὴν βουλήν, ὥστε τὴν μὲν ἀφαιρεθῆναι τὰς πλείστας κρίσεις δι' Ἐφιάλτου, Κίμωνα δ' ὡς φιλολάκωνα καὶ μισόδημον ἐξοστρακισθῆναι, πλούτῳ μὲν καὶ γένει μηδενὸς ἀπολειπόμενον, νίκας δὲ καλλίστας νενικηκότα τοὺς βαρβάρους καὶ χρημάτων πολλῶν

καὶ λαφύρων ἐμπεπληκότα τὴν πόλιν, ὡς ἐν τοῖς περὶ ἐκείνου γέγραπται.

Plut *Cim.* 17. See below **VII. 65.**

84. Corn. Nep. *Cim.* 3: Quibus rebus cum unus in civitate maxime floreret, incidit in eandem invidiam quam pater suus ceterique Atheniensium principes: nam testarum suffragiis [quod illi *ὀστρακισμόν* vocant] decem annorum exilio multatus est.

Murder of Ephialtes.

85. [Arist.] *Resp. Ath.* 25.

86. Diod. xi. 77. 6. See above **74.**

87. Plut. *Per.* 10: Πῶς ἂν οὖν τις Ἰδομενεῖ πιστεύσειε κατηγοροῦντι τοῦ Περικλέους, ὡς τὸν δημαγωγὸν Ἐφιάλτην φίλον γενόμενον καὶ κοινωνὸν ὄντα τῆς ἐν τῇ πολιτείᾳ προαιρέσεως δολοφονήσαντος διὰ ζηλοτυπίαν καὶ φθόνον τῆς δόξης; ταῦτα γὰρ οὐκ οἶδ' ὅθεν συναγαγὼν ὥσπερ χολὴν τἀνδρὶ προσβέβληκε, πάντῃ μὲν ἴσως οὐκ ἀνεπιλήπτῳ, φρόνημα δ' εὐγενὲς ἔχοντι καὶ ψυχὴν φιλότιμον, οἷς οὐδὲν ἐμφύεται πάθος ὠμὸν οὕτω καὶ θηριῶδες. Ἐφιάλτην μὲν οὖν φοβερὸν ὄντα τοῖς ὀλιγαρχικοῖς καὶ περὶ τὰς εὐθύνας καὶ διώξεις τῶν τὸν δῆμον ἀδικούντων ἀπαραίτητον ἐπιβουλεύσαντες οἱ ἐχθροὶ δι' Ἀριστοδίκου τοῦ Ταναγρικοῦ κρυφαίως ἀνεῖλον, ὡς Ἀριστοτέλης εἴρηκεν.

88. Antiphon 5 *de caed. Her.* 68: Αὐτίκα Ἐφιάλτην τὸν ὑμέτερον πολίτην οὐδέπω ⟨καὶ⟩ νῦν ηὕρηνται οἱ ἀποκτείναντες.

Rise of Perikles.

See **VI. 91 ff.**

Perikles' Public Policy.

89. Plut. *Per.* 11: Διὸ καὶ τότε μάλιστα τῷ δήμῳ τὰς ἡνίας ἀνεὶς ὁ Περικλῆς ἐπολιτεύετο πρὸς χάριν, ἀεὶ μέν τινα θέαν πανηγυρικὴν ἢ ἑστίασιν ἢ πομπὴν εἶναι μηχανώμενος ἐν ἄστει καὶ διαπαιδαγωγῶν οὐκ ἀμούσοις ἡδοναῖς τὴν πόλιν, ἑξήκοντα δὲ τριήρεις καθ' ἕκαστον ἐνιαυτὸν ἐκπέμπων, ἐν αἷς πολλοὶ τῶν πολιτῶν ἔπλεον ὀκτὼ μῆνας ἔμμισθοι, μελετῶντες ἅμα καὶ μανθάνοντες τὴν ναυτικὴν ἐμπειρίαν. πρὸς δὲ τούτοις χιλίους μὲν ἔστειλεν εἰς Χερρόνησον κληρούχους, εἰς δὲ Νάξον πεντακοσίους, εἰς δὲ Ἄνδρον ἡμίσεις

τούτων, εἰς δὲ Θρᾴκην χιλίους Βισάλταις συνοικήσοντας, ἄλλους δ' εἰς Ἰταλίαν οἰκιζομένης Συβάρεως, ἣν Θουρίους προσηγόρευσαν. καὶ ταῦτ' ἔπραττεν ἀποκουφίζων μὲν ἀργοῦ καὶ διὰ σχολὴν πολυπράγμονος ὄχλου τὴν πόλιν, ἐπανορθούμενος δὲ τὰς ἀπορίας τοῦ δήμου, φόβον δὲ καὶ φρουρὰν τοῦ μὴ νεωτερίζειν τι παρακατοικίζων τοῖς συμμάχοις.

Cf. [Arist.] *Resp. Ath.* 27.

90. Plut. *Per.* 9: Ἐπεὶ δὲ Θουκυδίδης μὲν ἀριστοκρατικήν τινα τὴν τοῦ Περικλέους ὑπογράφει πολιτείαν, λόγῳ μὲν οὖσαν δημοκρατίαν, ἔργῳ δ' ὑπὸ τοῦ πρώτου ἀνδρὸς ἀρχήν, ἄλλοι δὲ πολλοὶ πρῶτον ὑπ' ἐκείνου φασὶ τὸν δῆμον ἐπὶ κληρουχίας καὶ θεωρικὰ καὶ μισθῶν διανομὰς προαχθῆναι κακῶς ἐθισθέντα καὶ γενόμενον πολυτελῆ καὶ ἀκόλαστον ὑπὸ τῶν τότε πολιτευμάτων ἀντὶ σώφρονος καὶ αὐτουργοῦ, θεωρείσθω διὰ τῶν πραγμάτων αὐτῶν ἡ αἰτία τῆς μεταβολῆς.

91. *Id. Praecept. ger. reip.* 15 (*Eth.* 812 C): Τῷ πολιτικῷ προσήκει παραχωρεῖν μὲν ἑτέροις ἄρχειν καὶ προσκαλεῖσθαι πρὸς τὸ βῆμα μετ' εὐμενείας καὶ φιλανθρωπίας, κινεῖν δὲ μὴ πάντα τὰ τῆς πόλεως τοῖς αὑτοῦ λόγοις καὶ ψηφίσμασιν ἢ πράξεσιν, ἀλλ' ἔχοντα πιστοὺς καὶ ἀγαθοὺς ἄνδρας, ἕκαστον ἑκάστῃ χρείᾳ κατὰ τὸ οἰκεῖον προσαρμόττειν· ὡς Περικλῆς Μενίππῳ μὲν ἐχρῆτο πρὸς τὰς στρατηγίας, δι' Ἐφιάλτου δὲ τὴν ἐξ Ἀρείου πάγου βουλὴν ἐταπείνωσε κ.τ.λ.

92. *Id. Per.* 7: Ἀλλ', ὡς ἔοικε, δεδιὼς μὲν ὑποψίᾳ περιπεσεῖν τυραννίδος, ὁρῶν δ' ἀριστοκρατικὸν τὸν Κίμωνα καὶ διαφερόντως ὑπὸ τῶν καλῶν κἀγαθῶν ἀνδρῶν ἀγαπώμενον, ὑπῆλθε τοὺς πολλοὺς ἀσφάλειαν μὲν ἑαυτῷ, δύναμιν δὲ κατ' ἐκείνου παρασκευαζόμενος. εὐθὺς δὲ καὶ τοῖς περὶ τὴν δίαιταν ἑτέραν τάξιν ἐπέθηκεν. ὁδόν τε γὰρ ἐν ἄστει μίαν ἐωρᾶτο τὴν ἐπ' ἀγορὰν καὶ τὸ βουλευτήριον πορευόμενος, κλήσεις τε δείπνων καὶ τὴν τοιαύτην ἅπασαν φιλοφροσύνην καὶ συνήθειαν ἐξέλιπεν, ὡς ἐν οἷς ἐπολιτεύσατο χρόνοις μακροῖς γενομένοις πρὸς μηδένα τῶν φίλων ἐπὶ δεῖπνον ἐλθεῖν, πλὴν Εὐρυπτολέμου τοῦ ἀνεψιοῦ γαμοῦντος ἄχρι τῶν σπονδῶν παραγενόμενος εὐθὺς ἐξανέστη. δειναὶ γὰρ αἱ φιλοφροσύναι παντὸς ὄγκου περιγενέσθαι καὶ δυσφύλακτον ἐν συνηθείᾳ τὸ πρὸς δόξαν σεμνόν ἐστι· τῆς ἀληθινῆς δ' ἀρετῆς κάλλιστα φαίνεται τὰ μάλιστα φαινόμενα, καὶ τῶν ἀγαθῶν ἀνδρῶν οὐδὲν οὕτω θαυμάσιον τοῖς ἐκτὸς ὡς ὁ καθ' ἡμέραν βίος τοῖς συνοῦσιν. ὁ δὲ καὶ τοῦ δήμου τὸ συνεχὲς φεύγων καὶ τὸν κόρον οἷον ἐκ διαλειμμάτων ἐπλησίαζεν, οὐκ ἐπὶ παντὶ πράγματι λέγων οὐδ' ἀεὶ παριὼν εἰς τὸ πλῆθος, ἀλλ' ἑαυτὸν ὥσπερ τὴν Σαλα-

μινίαν τριήρη, φησὶ Κριτόλαος, πρὸς τὰς μεγάλας χρείας ἐπιδιδούς, τἆλλα δὲ φίλους καὶ ῥήτορας ἑτέρους καθιεὶς ἔπραττεν. ὧν ἕνα φασὶ γενέσθαι τὸν Ἐφιάλτην κ.τ.λ.

93. Plut. *Per.* 20: Τἆλλα δ' οὐ συνεχώρει ταῖς ὁρμαῖς τῶν πολιτῶν, οὐδὲ συνεξέπιπτεν ὑπὸ ῥώμης καὶ τύχης τοσαύτης ἐπαιρομένων Αἰγύπτοι τε πάλιν ἀντιλαμβάνεσθαι καὶ κινεῖν τῆς βασιλέως ἀρχῆς τὸ πρὸς θάλασσῃ. πολλοὺς δὲ καὶ Σικελίας ὁ δύσερως ἐκεῖνος ἤδη καὶ δύσπυστμος ἔρως εἶχεν, ὃν ὕστερον ἐξέκαυσαν οἱ περὶ τὸν Ἀλκιβιάδην ῥήτορες. ἦν δὲ καὶ Τυρρηνία καὶ Καρχηδὼν ἐνίοις ὄνειρος οὐκ ἀπ' ἐλπίδος διὰ τὸ μέγεθος τῆς ὑποκειμένης ἡγεμονίας καὶ τὴν εὔροιαν τῶν πραγμάτων. (21) ἀλλ' ὁ Περικλῆς κατεῖχε τὴν ἐκδρομὴν ταύτην καὶ περιέκοπτε τὴν πολυπραγμοσύνην, καὶ τὰ πλεῖστα τῆς δυνάμεως ἔτρεπεν εἰς φυλακὴν καὶ βεβαιότητα τῶν ὑπαρχόντων, μέγα ἔργον ἡγούμενος ἀνείργειν Λακεδαιμονίους καὶ ὅλως ὑπεναντιούμενος ἐκείνοις, ὡς ἄλλοις τε πολλοῖς ἔδειξε καὶ μάλιστα τοῖς περὶ τὸν ἱερὸν πραχθεῖσι πόλεμον.

The δικαστικὸς μισθός.

94. [Arist.] *Resp. Ath.* 27. Cf. *ibid.* 62.

95. Ar. *Ran.* 139:

ΗΡΑΚΛΗΣ. Ἐν πλοιαρίῳ τυννουτῳί σ' ἀνὴρ γέρων
ναύτης διάξει δύ' ὀβολὼ μισθὸν λαβών.
ΔΙΟΝΥΣΟΣ. Φεῦ. ὡς μέγα δύνασθον πανταχοῦ τὼ δύ' ὀβολώ.

Schol. *ad loc.*: Πρὸς τὸν δικαστικὸν μισθόν, ὅτι δύο ὀβολῶν ἦν.

96. Plat. *Gorg.* 515 E: Ταυτὶ γὰρ ἔγωγε ἀκούω, Περικλέα πεποιηκέναι Ἀθηναίους ἀργοὺς καὶ δειλοὺς καὶ λάλους καὶ φιλαργύρους εἰς μισθοφορίαν πρῶτον καταστήσαντα.

97. Arist. *Pol.* ii. ix. (12.) 3. 1274 a 8: Τὰ δὲ δικαστήρια μισθοφόρα κατέστησε Περικλῆς, καὶ τοῦτον δὴ τὸν τρόπον ἕκαστος τῶν δημαγωγῶν προήγαγεν αὔξων εἰς τὴν νῦν δημοκρατίαν.

Plut. *Per.* 9. See above **72**.

98. Schol. ad Ar. *Av.* 1541: Τὰ τριώβολα: [[. . . οὐχ εἱστήκει δὲ αὐτοῖς (sc. τοῖς Ἀττικοῖς) τὸ τριώβολον. πολλαχοῦ γὰρ καὶ δύο ὀβολοὺς εἰλήφασιν.]]—τὰ τριώβολα, ἅπερ ἐλάμβανον οἱ κριταὶ οἱ ἐν ἡλιαίᾳ κρίνοντες εἰς μισθόν. R.

99. *Ibid. Vesp.* 300: (μισθαρίου: τοῦτό φησιν) ὡς τριωβόλου τοῦ δικαστικοῦ ὄντος μισθοῦ,—ἵνα ἕκαστος τούτων ὀβολοῦ λογίσηται

πιπρασκόμενος. ἦν μὲν γὰρ ἄστατον τὸ τοῦ μισθοῦ. ποτὲ γὰρ διωβόλου ἦν, ἐγίνετο δὲ ἐπὶ Κλέωνος τριώβολον. Φρύνιχος "τριώβολον ὅσον ὑπερηλίαζομαι." V. *Phrynichi versum sic corrigit Hermannus*, τριώβολόν γ', ὅσουπερ ἡλιάζομαι. Dübner.

100. Schol. ad Ar. *Vesp.* 684: (Τοὺς τρεῖς ὀβολούς: τὸν φόρον λέγει, ἀφ' ὧν ἐδίδοτο τὸ τριώβολον. τοῦτο δὲ ἄλλοτε ἄλλως ἐδίδοτο, τῶν δημαγωγῶν τὰ πλήθη κολακευόντων, ὥς φησιν Ἀριστοτέλης ἐν πολιτείαις).

101. *Ibid.* 88: Ἐδίδοτο δὲ αὐτοῖς χρόνον μέν τινα δύο ὀβολοί, ὕστερον δὲ Κλέων στρατηγήσας τριώβολον ἐποίησε ἀκμάζοντος τοῦ πολέμου τοῦ πρὸς Λακεδαιμονίους. R.

102. Ar. *Eq.* 255:

ΚΛΕΩΝ. Ὦ γέροντες ἡλιασταί, φράτερες τριωβόλου,
οὓς ἐγὼ βόσκω κεκραγὼς καὶ δίκαια κἄδικα.

103. *Ibid.* 797:

Ἔστι γὰρ ἐν τοῖς λογίοισιν
ὡς τοῦτον δεῖ ποτ' ἐν Ἀρκαδίᾳ πεντωβόλου ἡλιάσασθαι,
ἢν ἀναμείνῃ· πάντως δ' αὐτὸν θρέψω 'γὼ καὶ θεραπεύσω,
ἐξευρίσκων εὖ καὶ μιαρῶς ὁπόθεν τὸ τριώβολον ἕξει.

104. *Id. Eccl.* 303:

Ἀλλ' οὐχί, Μυρωνίδης
ὅτ' ἦρχεν ὁ γεννάδας,
οὐδεὶς ἂν ἐτόλμα
τὰ τῆς πόλεως διοι-
κεῖν ἀργύριον λαβών·
ἀλλ' ἧκεν ἕκαστος
ἐν ἀσκιδίῳ φέρων
πιεῖν ἅμα τ' ἄρτον ἂν
καὶ πρὸς δύο κρομμύω
καὶ τρεῖς ἂν ἐλάας.
νυνὶ δὲ τριώβολον
ζητοῦσι λαβεῖν ὅταν
πράττωσί τι κοινὸν ὥσ-
περ πηλοφοροῦντες.

105. Photius Τετρωβολίζων· τὸ δικαστικὸν τετρώβολον λαμβάνων· ἐγένετο γὰρ καὶ τοσοῦτόν ποτε.

106. Pollux ix. 64: Παρὰ μέντοι Θεοπόμπῳ ἐν Στρατιώτισι (*fr.* 55, Kock, i. p. 748) καὶ τὸ τετρώβολον λαμβάνειν τετρωβολίζειν ὠνόμασται·

Καίτοι τίς οὐκ ἂν εἰκὸς εὖ πράττοι τετρωβολίζων,
εἰ νῦν γε διώβολον φέρων ἀνὴρ τρέφει γυναῖκα;

107. Eustath. ad Hom. *Od.* p. 1405, 28: Καὶ τριώβολον, μισθὸς δικαστικός . . . καὶ τετρωβολίζειν, τὸ λαμβάνειν δικαστικὸν τετρώβολον. ἐγένετο γάρ φασι καὶ τοσοῦτον ποτέ.

The βουλευτικὸς μισθός.

108. Thuc. viii. 69. 4. Cf. *ibid.* 67. 3; 97. 1. [Arist.] *Resp. Ath.* 29, 30, 62.

109. Hesych. βουλῆς λαχεῖν· τὸ λαχεῖν βουλευτήν. καὶ δραχμὴν τῆς ἡμέρας λαβεῖν.

Payment to soldiers and marines.

110. [Arist.] *Resp. Ath.* 27.
Plut. *Cim.* 9. See above **I. 15.**
Id. Per. 11. See above **89.**
Ibid. 12. See above **IV. 70.**

111. Thuc. iii. 17. 3; v. 47. 6; vi. 8. 1; 31. 3; vii. 27. 2; viii. 29. 1; 45. 2.

112. Ar. *Ach.* 159:

ΘΕΩΡΟΣ. Τούτοις ἐάν τις δύο δραχμὰς μισθὸν διδῷ,
καταπελτάσονται τὴν Βοιωτίαν ὅλην.
ΔΙΚΑΙΟΠΟΛΙΣ. Τοισδὶ δύο δραχμὰς τοῖς ἀπεψωλημένοις;
ὑποστένοι μέντἂν ὁ θρανίτης λεώς.
ὁ σωσίπολις.

113. *Id. Vesp.* 682:

Οὐ γὰρ μεγάλη δουλεία 'στὶν τούτους μὲν ἅπαντας ἐν ἀρχαῖς αὐτούς τ' εἶναι καὶ τοὺς κόλακας τοὺς τούτων μισθοφοροῦντας; σοὶ δ' ἤν τις δῷ τοὺς τρεῖς ὀβολούς, ἀγαπᾷς· οἷς αὐτὸς ἐλαύνων καὶ πεζομαχῶν καὶ πολιορκῶν ἐκτήσω, πολλὰ πονήσας.

114. Harpocr.: Πάραλος . . . οἱ δὲ ἐπιβεβηκότες αὐτῆς ἐκαλοῦντο Πάραλοι, οἳ διὰ ταύτην τὴν ὑπηρεσίαν τέτταράς τε ὀβολοὺς ἐλάμβανον καὶ τὸ πλεῖον μέρος τοῦ ἐνιαυτοῦ οἴκοι ἔμενον, ἄλλα

τέ τινα ὑπῆρχεν αὐτοῖς παρὰ τῆς πόλεως, ὥς φησιν Ὑπερείδης ἐν τῷ κατ' Ἀρχεστρατίδου.

115. Eustath. ad Hom. *Od.* p. 1405, 30: Καὶ · ιβόλου *βίος παρὰ Παυσανίᾳ, ἀντὶ τοῦ στρατιώτου μισθός.*

116. *C. I. A.* iv. 179 *fr.* b: vs. 3. [Ἐπὶ τῆς] Ἱπποθον[τίδος πρυτανείας - - ς πρυτανευόσες], vs. 4. [τοῦτο vel ταῦτα ἐ]δόθε τῆι στρ[ατιᾶι], vs. 5. [ἐπὶ τῆς - - ν]τίδος πρυταν[είας - - ς πρυτανευόσες], vs. 6. ἔγε(?) τε[ι] ἐς Ποτε[ίδαιαν στρατιᾶι] vel ἐγέτε[ν] ἐς Ποτε[ίδαιαν], vs. 7. Ἑλλ]ενοταμ[ί]α[σ]ι Ἐπι - -, vs. 8. [ἑ]πτακαίδε[κα] ⁝ ⅄ ⊓ T [T], vs. 9. [κεφ]άλαιον τῶ ἐς Μα[κεδονίαν - - scilicet ἀναλόματος], vs. 10. - - οι στρα[τ]ιᾶι τῆι περὶ [Πελοπόννεσον], vs. 11. [Σοκράτει (?) Ἀλ αιεῖ, Π[ρ]οτέαι Αἰχσον[εῖ], vs. 12. [ἐμ έραι (?) λοιποὶ ἔσαν ὀκ[τό - -, vs. 13. - - ροι Ἰκαριεῖ, Φιλο[χ]σέ[νοι - - vel Φιλο[χ]σε νίδει - -], vs. 14. [Χ]αρίαι Δα[ι δαλίδ[ει], vs. 15. [ἐπὶ τῆς Ἱ]ππποθοντίδος πρυτα[νείας - - ς τρυτανευόσες], vs. 16. ταῦτα ἐδόθε Καρκίνο[ι Θορικίοι], vs. 17. [ἐπὶ τῆς - -]ντίδος πρυτανείας [- - ς πρυτανευόσες], vs. 18. [Καρ]κίνοι Θορικίοι, vs. 19. [Σοκράτ]ει (?) Ἀλαιεῖ κα - - *Ambigua reliqua.* Cf. Thuc. ii. 23 (giving date).

Opening of office to the lower classes.

117. [Arist.] *Resp. Ath.* 7. 26.

Conditions of Citizenship.

First Limitation of the Citizenship.

118. [Arist.] *Resp. Ath.* 26.

119. Ael. *Var. Hist.* vi. 10: Περικλῆς στρατηγῶν Ἀθηναίοις νόμον ἔγραψεν, ἐὰν μὴ τύχῃ τις ἐξ ἀμφοῖν ὑπάρχων ἀστῶν, τούτῳ μὴ μετεῖναι τῆς πολιτείας. μετῆλθε δὲ ἄρα αὐτὸν ἡ ἐκ τοῦ νόμου νέμεσις. οἱ γὰρ δύο παῖδες οἵπερ οὖν ἦστην αὐτῷ, Πάραλός τε καὶ Ξάνθιππος, ἀλλὰ οὗτοι μὲν κατὰ τὴν νόσον τὴν δημοσίαν [τοῦ λοιμοῦ] ἀπέθανον. κατελείφθη δὲ ὁ Περικλῆς ἐπὶ τοῖς νόθοις, οἵπερ οὖν οὐ μετέσχον τῆς πολιτείας κατὰ τὸν πατρῷον νόμον.

120. *Ibid.* xiii. 24: Καὶ Περικλῆς ἔγραψε μὴ εἶναι Ἀθηναῖον, ὃς μὴ ἐξ ἀμφοῖν γέγονεν ἀστῶν. εἶτα ἀποβαλὼν τοὺς γνησίους παῖδας, ἐπὶ τῷ νόῳ Περικλεῖ κατελέλειπτο.

121. Suid. Δημοποίητος: ὁ ὑπὸ τοῦ δήμου εἰσποιηθεὶς καὶ γεγονὼς πολίτης. Περικλῆς γὰρ ὁ Ξανθίππου νόμον γράψας, τὸν μὴ ἐξ ἀμφοῖν ἀστυπολίτην μὴ εἶναι, οὐ μετὰ μακρὸν τοὺς γνησίους ἀποβαλών, ἄκων καὶ στένων καὶ λύσας τὸν ἑαυτοῦ νόμον καὶ ἀσχημονήσας ἐλεεινῶς ἅμα καὶ μισητῶς ἔτυχεν ὧν ἠβούλετο. ὅμως γε μὴν ἀντιβολοῦντος καὶ δεκάσαντος τοὺς ἐντεῦθεν ζῶντας, ὀψὲ καὶ μόλις τὸν νόθον οἱ παῖδα τὸν ἐξ Ἀσπασίας τῆς Μιλησίας ἐποίησε δημοποίητον. δημοποίητος οὖν ὁ φύσει μὲν ξένος, ὑπὸ δὲ τοῦ δήμου πολίτης γεγονώς.

The Limitation of the Citizenship in connexion with Psammetichos' gift of corn.

122. Ar. *Vesp.* 715:

Ἀλλ' ὁπόταν μὲν δείσωσ' αὐτοί, τὴν Εὔβοιαν διδόασιν
ὑμῖν καὶ σῖτον ὑφίστανται κατὰ πεντήκοντα μεδίμνους
πορίειν· ἔδοσαν δ' οὐπώποτέ σοι, πλὴν πρώην πέντε μεδίμνους,
καὶ ταῦτα μόλις ξενίας φεύγων ἔλαβες κατὰ χοίνικα κριθῶν.

123. Schol. ad Ar. *Vesp.* v. 718: (Φησὶν οὖν ὁ Φιλόχορος (*fr.* 90, Müller, *F. H. G.* i. p. 398) αὖθίς ποτε τετρακισχιλίους ἑπτακοσίους ξ' ὀφθῆναι παρεγγράφους ... μήποτε δὲ περὶ τῆς ἐξ Αἰγύπτου δωρεᾶς ὁ λόγος, ἣν Φιλόχορός φησι Ψαμμήτιχον πέμψαι τῷ δήμῳ ἐπὶ Λυσιμαχίδου μυριάδας τρεῖς, πλὴν τὰ τοῦ ἀριθμοῦ οὐδαμῶς συμφωνεῖ, ἑκάστῳ δὲ Ἀθηναίων πέντε μεδίμνους. τοὺς γὰρ λαβόντας γενέσθαι μυρίους τετρακισχιλίους διακοσίους μ'. Ἄλλως· σιτοδείας ποτὲ γενομένης ἐν τῇ Ἀττικῇ, Ψαμμήτιχος ὁ τῆς Λιβύης βασιλεὺς ἀπέστειλε σῖτον τοῖς Ἀθηναίοις αἰτήσασιν αὐτόν. τῆς δὲ διανομῆς γενομένης τοῦ σίτου ξενηλασίαν ἐποίησαν Ἀθηναῖοι, καὶ ἐν τῷ διακρίνειν τοὺς αὐθιγενεῖς εὗρον καὶ ἑτέρους τετρακισχιλίους ἑπτακοσίους ἑξήκοντα ξένους παρεγγεγραμμένους).

124. Plut. *Per.* 37: Ἀκμάζων ὁ Περικλῆς ἐν τῇ πολιτείᾳ πρὸ πάνυ πολλῶν χρόνων καὶ παῖδας ἔχων, ὥσπερ εἴρηται, γνησίους, νόμον ἔγραψε, μόνους Ἀθηναίους εἶναι τοὺς ἐκ δυεῖν Ἀθηναίων γεγονότας. ἐπεὶ δὲ τοῦ βασιλέως τῶν Αἰγυπτίων δωρεὰν τῷ δήμῳ πέμψαντος τετρακισμυρίους πυρῶν μεδίμνους ἔδει διανέμεσθαι τοὺς πολίτας, πολλαὶ μὲν ἀνεφύοντο δίκαι τοῖς νόθοις ἐκ τοῦ γράμματος ἐκείνου τέως διαλανθάνου[illegible]καὶ παρορώμεναι, πολλοὶ δὲ καὶ συκοφαντήμασι περιέπιπτον. ἐπράθησαν οὖν ἁλόντες ὀλίγῳ πεντακισχιλίων ἐλάττους,

οἱ δὲ μείναντες ἐν τῇ πολιτείᾳ καὶ κριθέντες Ἀθηναῖοι μύριοι καὶ τετρακισχίλιοι καὶ τεσσαράκοντα τὸ πλῆθος ἐξητάσθησαν.

Perikles' bastard son. See **VI. 145 ff.**

Legislative and Judicial Reforms.

Alleged institution of the **Νομοφύλακες.**

125. *Lex. Rhet. Cantabr.*: Νομοφύλακες, ἕτεροί εἰσι τῶν θεσμοθετῶν, ὡς Φιλόχορος ἐν τῇ ἑβδόμῃ· οἱ μὲν γὰρ ἄρχοντες κ.τ.λ. Cf. above **77** and Phot. Οἱ νομοφύλακες τίνες.

126. Harpocr. Νομοφύλακες: ἀρχή τις παρ' Ἀθηναίοις οὕτως ἐκαλεῖτο, διαφέρουσα τῶν θεσμοθετῶν· Δείναρχος καθ' Ἱμεραίου καὶ ἐν τῷ κατὰ Πυθέου. Φιλόχορος δὲ ἐν τῷ ζ' ἄλλα τέ τινα διεξῆλθε περὶ αὐτῶν καὶ ὅτι οὗτοι τὰς ἀρχὰς ἐπηνάγκαζον τοῖς νόμοις χρῆσθαι.

The **Γραφὴ παρανόμων.**

The bulwark of democracy in 411 B.C.

127. Thuc. viii. 67. 2. [Arist.] *Resp. Ath.* 29.

128. Demosth. 24 *in Timocr.* 154: Ἀκούω δ' ἔγωγε καὶ τὸ πρότερον οὕτω καταλυθῆναι τὴν δημοκρατίαν, παρανόμων πρῶτον γραφῶν καταλυθεισῶν καὶ τῶν δικαστηρίων ἀκύρων γενομένων.

129. Pollux viii. 56: Ὑπωμοσία δέ ἐστιν, ὅταν τις ἢ ψήφισμα ἢ νόμον γραφέντα γράψηται ὡς ἀνεπιτήδειον· τοῦτο γὰρ ὑπομόσασθαι λέγουσιν. καὶ οὐκ ἦν μετὰ τὴν ὑπωμοσίαν τὸ γραφέν, πρὶν κριθῆναι, κύριον.

The Nomothetai. First mention (in 411 B.C.*).*

130. Thuc. viii. 97. 2.

Legislative Committees.

C. I. A. i. 31 v. 13. See above **III. 317.**

C. I. A. iv. 22 a v. 3. See above **I. 129.**

131. *C. I. A.* i. 58 v. 8: - - ε τὸν συνγραφέον.

132. *C. I. A.* iv. 27 b = Dittenberger, *Syll.* 13: [Τιμο]τέλ[ε]ς Ἀχαρνε[ὺς] ἐγραμμάτευε. | [Ἔδοχσ]εν τεῖ βολεῖ καὶ τοῖ δέμοι, Κεκροπὶς ἐπρυτάνευε, Τιμοτέ[λες ἐ]γραμμάτευε, Κυκνέας (sive Μυνέας) ἐπεστάτε. τάδε οἱ χσυγγραφῆς χσυνέ[γρ]αφσαν. vs. 59.

περὶ δὲ τὸ ἐλαίο τῆς ἀπαρχῆς χσυγγράφ|σας Λάμπον ἐπιδειχσάτο τῆι βολῆι ἐπὶ τῆς ἐνάτες πρυτανείας, |'ε δὲ βολὲ ἐς τὸν δῆμον ἐχσενενκέτο ἐπάναγκες.

133. Thuc. viii. 67. 1. [Arist.] *Resp. Ath.* 29, 30.

Powers transferred from the Areiopagos to the Dikasteria.

134. Arist. *Resp. Ath.* 24, 25. See above **75 ff.**

The Circuit Judges.

135. [Arist.] *Resp. Ath.* 26.

136. Harpocr. κατὰ δήμους δικαστάς: Δημοσθένης ἐν τῷ κατὰ Τιμοκράτους (112). περὶ τῶν κατὰ δήμους δικαστῶν, ὡς πρότερον μὲν ἦσαν λ' καὶ κατὰ δήμους περιιόντες ἐδίκαζον, εἶτα ἐγένοντο μ', εἴρηκεν Ἀριστοτέλης ἐν τῇ Ἀθηναίων πολιτείᾳ.

137. Pollux viii. 100: Οἱ δὲ τετταράκοντα πρότερον μὲν ἦσαν τριάκοντα, οἳ περιιόντες κατὰ δήμους τὰ μέχρι δραχμῶν δέκα ἐδίκαζον, τὰ δὲ ὑπὲρ ταῦτα διαιτηταῖς παρεδίδοσαν· μετὰ δὲ τὴν τῶν τριάκοντα ὀλιγαρχίαν μίσει τοῦ ἀριθμοῦ τοῦ τριάκοντα τετταράκοντα ἐγένοντο.

The Lot and the Dokimasia.

138. [Xen.] *Resp. Ath.* i. 3: Ἔπειτα ὁπόσαι μὲν σωτηρίαν φέρουσι τῶν ἀρχῶν, χρησταὶ οὖσαι καὶ μὴ χρησταί, ἢ κίνδυνον τῷ δήμῳ ἅπαντι, τούτων μὲν τῶν ἀρχῶν οὐδὲν δεῖται ὁ δῆμος μετεῖναι, οὔτε τῶν στρατηγικῶν κλήρων οἴονταί σφισι χρῆναι μετεῖναι οὔτε τῶν ἱππαρχιῶν· γιγνώσκει γὰρ ὁ δῆμος ὅτι πλείω ὠφελεῖται ἐν τῷ μὴ αὐτὸς ἄρχειν ταύτας τὰς ἀρχάς, ἀλλ' ἐᾶν τοὺς δυνατωτάτους ἄρχειν· ὁπόσαι δ' εἰσὶν ἀρχαὶ μισθοφορίας ἕνεκα καὶ ὠφελείας εἰς τὸν οἶκον, ταύτας ζητεῖ ὁ δῆμος ἄρχειν.

139. Arist. *Pol.* vii. (vi.) i. (2.) 8. 1317 b 18: Τοιούτων δ' ὑποκειμένων καὶ τοιαύτης οὔσης τῆς ἀρχῆς τὰ τοιαῦτα δημοτικά, τὸ αἱρεῖσθαι τὰς ἀρχὰς πάντας ἐκ πάντων, τὸ ἄρχειν πάντας μὲν ἑκάστου ἕκαστον δ' ἐν μέρει πάντων, τὸ κληρωτὰς εἶναι τὰς ἀρχὰς ἢ πάσας ἢ ὅσαι μὴ ἐμπειρίας δέονται καὶ τέχνης κ.τ.λ.

140. [Arist.] *Resp. Ath.* 43. Aesch. *in Ctes.* 13 (see above **37**). Plut. *Ar.* 22 (see above **62**). *C. I. A.* i. 9 b (see above **I. 125**).

141. Hdt. vi. 109.

142. Plut. *Ar.* 1: Ὁ Φαληρεὺς Δημήτριος ... τεκμήρια τῆς περὶ τὸν οἶκον εὐπορίας ἓν μὲν ἡγεῖται τὴν ἐπώνυμον ἀρχήν ἣν ἦρξε τῷ κυάμῳ λαχὼν ἐκ τῶν γενῶν τῶν τὰ μέγιστα τιμήματα κεκτημένων, οὓς πεντακοσιομεδίμνους προσηγόρευον, ἕτερον δὲ τὸν ἐξοστρακισμόν.

The Lot a democratic institution.

143. Hdt. iii. 80.

144. Plat. *Legg.* vi. 757 E: Τῷ τοῦ κλήρου ἴσῳ ἀνάγκη προσχρήσασθαι δυσκολίας τῶν πολλῶν ἕνεκα, θεὸν καὶ ἀγαθὴν τύχην καὶ τότε ἐν εὐχαῖς ἐπικαλουμένους ἀπορθοῦν αὐτοὺς τὸν κλῆρον πρὸς τὸ δικαιότατον.

145. Arist. *Rhet.* i. 8. 4. 1365 b 31: Ἔστι δὲ δημοκρατία μὲν πολιτεία ἐν ᾗ κλήρῳ διανέμονται τὰς ἀρχάς.

Arist. *Pol.* vii. (vi.) i. (2.) 8. 1317 b 18. See above **139.**

The Dokimasia.

146. [Arist.] *Resp. Ath.* 55.

147. Pollux viii. 44: Δοκιμασία δὲ τοῖς ἄρχουσιν ἐπηγγέλλετο, καὶ τοῖς κληρωτοῖς καὶ τοῖς αἱρετοῖς, εἴτ' ἐπιτήδειοί εἰσιν ἄρχειν εἴτε καὶ μή, καὶ τοῖς δημαγωγοῖς, εἰ ἡταιρηκότες εἶεν ἢ τὰ πάτρια κατεδηδοκότες ἢ τοὺς γονέας κεκακωκότες ἢ ἄλλως κακῶς βεβιωκότες· ἀτίμους γὰρ αὐτοὺς ἐχρῆν εἶναι καὶ μὴ λέγειν.

Finance.

The Treasury.

See **I. 103 ff.**

Duties of the Council.

To provide funds.

[Xen.] *Resp. Ath.* iii. 2. See **I. 92.**

148. Lys. 30 *in Nicom.* 22: Εἰδὼς δὲ ὅτι ἡ βουλὴ ἡ βουλεύουσα, ὅταν μὲν ἔχῃ ἱκανὰ χρήματα εἰς διοίκησιν, οὐδὲν ἐξαμαρτάνει, ὅταν δὲ εἰς ἀπορίαν καταστῇ, ἀναγκάζεται εἰσαγγελίας δέχεσθαι καὶ δημεύειν τὰ τῶν πολιτῶν καὶ τῶν ῥητόρων τοῖς τὰ πονηρότατα λέγουσι πείθεσθαι κ.τ.λ.

Fixing of the tribute.

See **I. 72 ff.**

Leasing of Taxes.

149. Aesch. 1 *in Tim.* 1.9: Καθ' ἕκαστον ἐνιαυτὸν ἡ βουλὴ πωλεῖ τὸ πορνικὸν τέλος.

150. Andoc. 1 *de Myst.* 133: Ἀγύρριος . . . ἀρχώνης ἐγένετο τῆς πεντηκοστῆς τρίτον ἔτος, καὶ ἐπρίατο τριάκοντα ταλάντων. . . . (134) . . . παρελθὼν ἐγὼ εἰς τὴν βουλὴν ὑπερέβαλλον, ἕως ἐπριάμην ἓξ καὶ τριάκοντα ταλάντων.

Sale of Tithes.

151. *C. I. A.* iv. 27 b (p. 59) = Ditt. *Syll.* 13. v. 40: Τὰς δὲ ἄλλας κριθὰς καὶ πυρὸς ἀπ[ο]δομένος τὸς ἱεροποιὸς μετὰ τῆς βολῆς ἀναθέματα ἀνατιθέν[α]ι τοῖν θεοῖν ποιεσαμένος ἅττ' ἂν τοῖ δέμοι τοῖ Ἀθεναίον δοκῆ ι, καὶ ἐπιγράφεν τοῖς ἀναθέμασιν, ὅτι ἀπὸ τῶ καρπῶ τῆς ἀπαρχῆ[ς] ἀνεθέθε, καὶ Ἑλλένον τὸν ἀπαρχόμενον.

Exaction of Public Debts.

See **163 ff.**

152. Andoc. 1 *de Myst.* 93: Ὁ γὰρ νόμος οὕτως εἶχε, κυρίαν εἶναι τὴν βουλήν, ὃς ἂν πριάμενος τέλος μὴ καταβάλῃ, δεῖν εἰς τὸ ξύλον.

153. *Ibid.* 79: Τὰ δὲ ἄλλα πάντα ἐξαλεῖψαι τοὺς πράκτορας καὶ τὴν βουλὴν κατὰ τὰ εἰρημένα πανταχόθεν, ὅπου τι ἔστιν ἐν τῷ δημοσίῳ, καὶ εἰ ἀντίγραφόν που ἔστι, παρέχειν τοὺς θεσμοθέτας καὶ τὰς ἄλλας ἀρχάς.

154. Demosth. 24 *in Timocr.* 96: Ἔστιν ὑμῖν κύριος νόμος . . . τοὺς ἔχοντας τά τε ἱερὰ καὶ τὰ ὅσια χρήματα καταβάλλειν εἰς τὸ βουλευτήριον, εἰ δὲ μή, τὴν βουλὴν αὐτοὺς εἰσπράττειν χρωμένην τοῖς νόμοις τοῖς τελωνικοῖς.

Control of various funds.

155. *C. I. A.* i. 32 A: [Ἔδ]οχσεν τεῖ βολεῖ καὶ τοῖ δέμοι· Κεκροπὶς ἐπρυτάνευε, Μνεσίθεος ἐ[γ]ραμμάτευε, Εὐπείθες ἐπεστάτε Καλλίας εἶπε· ἀποδοῦναι τοῖς θεοῖς | [τ]ὰ χρέματα τὰ ὀφελόμενα, ἐπειδὲ τεῖ Ἀθεναίαι τὰ τρισχίλια τάλαντ[α] ἀνενένεγκται ἐς πόλιν, ἃ ἐφσέφιστο, νομίσματος ἐμεδ[α]πῶ. ἀποδι[δ]όναι δὲ ἀπὸ τοῦν χρεμάτον, ἃ ἐς ἀπόδοσίν ἐστιν τοῖς θεοῖς ἐφσεφισμ[έ]να, τά τε παρὰ τοῖς

Ἑλλενοταμίαις ὄντα νῦν καὶ τἄλλα, ἃ ἐστι τούτου | [τῶν] χρεμάτων, καὶ τὰ ἐκ τῆς δεκάτης, ἐπειδὰν πραθῆι. λογισάσθων δὲ [οἱ λ]ογισταὶ οἱ τριάκοντα οἵπερ νῦν τὰ ὀφελόμενα τοῖς θεοῖς ἀκρ[ιβῶς. συναγογὲς δὲ τὸλ λογιστὸν ἐ βολὲ αὐτοκράτορ ἔστω. ἀποδόντων | [δὲ τ]ὰ χρέματα οἱ πρυτάνες μετὰ τῆς βολῆς καὶ ἐχσαλειφόντων, ἐπεὶ δὰν ἀποδῶσιν, ζητέσαντες τά τε πινάκια καὶ τὰ γραμματεῖα καὶ ἐάμ π[ο ἄλ]λοθι ἔι γεγραμμένα. ἀποφαινόντων δὲ τὰ γεγραμμένα οἱ τε ἱερ|ῆς κ]αὶ οἱ ἱεροποιοὶ καὶ εἴ τις ἄλλος οἶδεν. ταμίας δὲ ἀποκυαμεύε[ν τοῦ]τον τὸν χρεμάτων, ὁτάμπερ τὰς ἄλλας ἀρχάς, καθάπερ τὸς τῶν ἱ[ερῶ]ν τῶν τῆς Ἀθεναίας. οὗτοι δὲ ταμιευόντων ἐμ πόλει ἐν τῶι ὀπισθ[ο]δόμοι τὰ τῶν θεῶν χρέματα, ὅσα δυνατὸν καὶ ὅσιον, καὶ συνανοιγόν[τω]ν καὶ συγκλειόντων τὰς θύρας τῶ ὀπισθοδόμο καὶ συσσεμαινόσθω|ν τοῖς τῶν τῆς Ἀθεναίας ταμίαις. παρὰ δὲ τῶν νῦν ταμιῶν καὶ τῶν ἐπιστατῶν καὶ τῶν ἱεροποιῶν τῶν ἐν τοῖς ἱεροῖς, οἱ νῦν διαχειρίζο[σι]ν, ἀπαριθμεσάσθων καὶ ἀποστεσάσθων τὰ χρέματα ἐναντίον τῆς βολ[ῆ]ς ἐμ πόλει καὶ παραδεχσάσθων οἱ ταμίαι οἱ λαχόντες παρὰ τῶν νῦ[ν] | ὀμχόντων καὶ ἐν στέλει ἀναγραφσάντων [μ]ιᾶι ὅπαντα καθ' ἕκαστόν τε | τὸν θεὸν τὰ χρέματα ὁπόσα ἔστιν ἑκάστοι καὶ συμπάντων κεφάλαιο|ν, χορὶς τό τε ἀργύριον καὶ τὸ χρυσίον· καὶ τὸ λοιπὸν ἀναγραφόντων [οἱ αἰεὶ ταμίαι ἐς στέλεν καὶ λόγον διδόντων τῶν τε ὄντων χρεμάτων | καὶ τῶν προσιόντων τοῖς θεοῖς καὶ ἐάν τι ἀ[π]αναλίσκεται κατὰ τὸν ἐ[ν]ιαυτὸν πρὸς τὸς λογιστὰς καὶ εὐθύνας διδόντων, καὶ ἐκ Παναθεναί[ω]ν ἐς Παναθέναια τὸλ λόγον διδόντων, καθάπερ οἱ τὰ τῆς Ἀθεναίας τ[α]μιεύοντες. τὰς δὲ στέλας, ἐν αἷς ἂν ἀναγράφσωσι τὰ χρέματα τὰ ἱερ[ὰ, θέ]ντων ἐμ πόλει οἱ ταμίαι. ἐπειδὰν δὲ ἀποδεδομένα ἔι τοῖς θεοῖς | [τὰ χρ]έματα, ἐς τὸ νεόριον καὶ τὰ τείχε τοῖς περιῶσι χρῆσθαι χρέμασ[ιν].

C. I. A. i. 32 B: vs. 2. - - - - - - - - ιν[α καὶ τὰς Νί]κας τὰς χρυ[σᾶς καὶ τὰ π]ομπεῖα - - - - | - - - - - - - - εθῆι παντελῶς - - - - - - - - - - | - - - - - - - - κατὰ τὰ ἐφσεφι[σμένα ἐπ]ὶ τὲν ἀκρ[ό]π[ο]λι[ν - - - - - | - - - - - - - - αμένα καὶ ἐπὶ - - - - - - - χρυσίον? - - - - - - - - - | - - - - - - - - - - ἕκαστα - - - - - - - - καὶ ἐπισκευα-[σ - - - - - - | - - - - - - - τῶν ἐ]πιστατῶν τῶν - - - - - - - - ταμίαις? - - - - - - - | - - - - - - - μετ[ὰ τῶν ἀρχιτεκ]τόνων? - - - - - - - - - - - | - - - - - - - - - - μετὰ τῶν [ἐπιστα]τ[ῶ]ν ὅπος ἄριστ[ά τε καὶ κάλλισ]τα κοσμεθ[ή]σεται ἡ ἀκ[ρόπολις] καὶ ἐπισκευασθέ[σεται τὰ πομπεῖα. τοῖς δὲ] ἄλλοις χρέμασ[ιν τοῖς τῆς Ἀθεναίας, τοῖς τε νῦν ὄσιν ἐ]μ πόλει κα]ὶ ἁτ' ἂν τ[ὸ] λο[ιπὸν ἀν]αφέρεται, μὲ χρῆσ[θαι μεδὲ ἀπανα]λίσκεν ἀ]π' αὐτῶν ἐς ἄλλο [τι, μεδὲ] ἐς ταῦτα ὑπὲρ μυ[ρίας

δραχμὰς δ ὀναι κελ]εύει, ἐάν τι δέ[ει· ἐς ἄλλ]ο δὲ [μὲ]ν χρῆσθα[ι τοῖς χρέμασι]ν, ἐὰν μὲ τ]ὲν ἄδειαν φσεφ[ίσεται ὁ] δῆμ[ο]ς, κα[θ ἁπ[ε]ρ ἐ[ὰν ἁ]ε σκέψσις ἆι | περὶ ἐσφ[ορᾶς. ἐὰν δέ τις [εἴπει ἢ] ἐπιφσεφ[ί]σει μὲ ἐ[φσεφ-μένες π]ο τῆς ἀδε[ίας χρῆσθαι τοῖς χρέμ]ασιν τοῖ[ς] τῆς Ἀθεν[αίας ἐνεχέσθ]ο τοῖς αὐτ]οῖς ὁ[σπερ ἐά]ν τι (?) ἐσ]φέρεν εἴ[π]ει ἢ ἐπι[φσεφίσει. ἐκ δὲ | τὸν φόρον] κατατιθέναι κ[ατὰ τὸ]ν ἐνιαυτὸν τὰ ἑκά[στοτε γενόμε]να παρὰ τοῖς ταμίασι τῶ]ν τῆς Ἀθ]εναίας τὸς Ἑλλενο[ταμίας. ἐπειδ]ὰν δὲ ἐκ τῶ]ν διακοσίον τα[λάντο]ν, ἃ ἐς ἀπόδοσιν ἐ[φσέφισται ὁ δ]ῆμος τοῖς ἄλλοις θεοῖς, ἀ[ποδοθ]ῆι τὰ ὀφελόμενα, τα[μιευέσθο τὰ μ]ὲν τῆς Ἀθε[ναίας χρέματα [ἐν τοῖ] ἐπὶ δεχσιὰ τῶ ὀπισ[θοδόμο, τὰ δὲ τ]ὸν ἄλλον θ εὸν ἐν τοῖ ἐπ' ἀρ[ίστερ]ά.| [Ὅ]σα δὲ τῶ]ν χρεμάτον τῶν ἱερῶ ν ἄστατά ἐστιν ἢ ἀν[άριθμα, ἀπαρι θμέσασθα]ι νῦν μετὰ τῶν τ[εττάρ]ον ἀρχῶν, ἁι ἐδίδο[σαν ἀεὶ τὸλ λό]γον ἐκ Παν]αθεναίον ἐς Πα[ναθέν]αια, ὁπόσα μὲγ χρυ[σᾶ ἐστιν αὐτῶ]ν ἢ ἀργυρᾶ] ἢ ὑπάργυρα, στέ[σαντας - - -

These decrees were made in *Ol.* 86. 2 (437/434 B.C.), but the stone, from the occurrence of the form of the dative plural of the first declension, and of *σύν* for *χσύν*, seems not to have been cut before about *Ol.* 90 (420–417 B.C.).

The Financial Officers.

The Hellenotamiai.

See **I. 103 ff.**

The Kolakretai.

156. *C. I. A.* i. 20 vs. 11: [Ἀναγράφσαι δὲ τὸ φσε]φισμα τόδε καὶ τὸν [ὅρκ]ο[ν ἐ]ν [στέλει λιθίνει καὶ στῆσαι ἐμ π]όλει τὸν γραμματέα τῆς βο[λ]ῆς. ὁι δὲ πολεταὶ ἀπομισθοσάντ]ον· ὁι δὲ κολακρέται δό[ν]το[ν τὸ ἀργύριον].

157. Koehler in *Hermes*, 31 (1896), p. 137, v. 9: [Καὶ δῶναι Πο]ταμοδόροι πεντακοσίας δ[ραχμὰς δορεὰν ἐκ δεμοσί]ο] —— ὁι δὲ πρυ]τάνες ἐπιμελεθέντον [ὅπος ἂν παρασχῶσιν ὁι κολα[κ]ρέται.

158. Ar. *Av.* 1541: Τὴν λοιδορίαν, τὸν κωλαγρέτην, τὰ τριώβολα. Schol. *ad loc.*, τὸν κωλακρέτην: [[Τὸν ταμίαν τῶν πολιτικῶν χρημάτων.]] Ἀριστοφάνης ὁ γραμματικὸς τούτους ταμίας εἶναί φησι τοῦ δικαστικοῦ μισθοῦ. οὐ μόνον δὲ τούτου τὴν ἐπιμέλειαν ἐποιοῦντο, ὥς φησιν, ἀλλὰ καὶ τὰ εἰς θεοὺς ἀναλισκόμενα διὰ

τούτων ἀνηλίσκετο, ὡς Ἀνδροτίων γράφει οὕτως "τοῖς δὲ ἰοῦσι Πυθῶδε θεωροῖς τοὺς κωλακρέτας διδόναι ἐκ τῶν ναυκληρικῶν ἐφόδιον ἀργύρια, καὶ εἰς ἄλλο ὅ τι ἂν δέῃ ἀναλῶσαι. ταμίαι δὲ ἦσαν, καὶ προεστῶτες τῆς δημοσίας σιτήσεως."

159. Ar. *Vesp.* 695: Σὺ δὲ χασκάζεις τὸν κωλαγρέτην· τὸ δὲ πραττόμενόν σε λέληθεν. Schol. *ad loc.*: (ἀντὶ τοῦ ἐπιτηρεῖς. πότε ἔλθῃ ὁ κωλακρέτης καὶ ἐνέγκῃ σοι τὸ τριώβολον. κωλακρέτης δὲ καλεῖται ὁ κατέχων τὰ χρήματα τῆς πόλεως, ὁ ταμίας τοῦ δικαστικοῦ μισθοῦ καὶ τῶν εἰς θεοὺς ἀναλωμάτων. νόμος δὲ ἦν τὰ ὑπολειπόμενα τῆς θυσίας τοὺς ἱερέας λαμβάνειν, ἅ εἰσιν οἷον δέρματα καὶ κωλαῖ.)

160. *Ibid.* 724:

Καὶ νῦν ἀτεχνῶς ἐθέλω παρέχειν
ὅ τι βούλει σοι,
πλὴν κωλαγρέτου γάλα πίνειν.

Schol. *ad loc.*: (κωλακρέτου: Περιφραστικῶς τὸν δικαστικὸν μισθόν. παρ' ὑπόνοιαν δέ, δέον εἰπεῖν ζῴου τινός.)—πάντα σοι, φησί, δίδωμι πλὴν ἀπὸ δημοσίων τροφῆς. Ven.

161. Bekker, *Anecd.* i. p. 190, v. 15, κωλακρέται: Οἱ κρατοῦντες δικαστικὴν ζημίαν. p. 275, v. 22: οἱ τῶν ἀργυρίων ταμίαι, οἳ τὸ δικαστικὸν ἐταμιεύοντο τριώβολον καὶ τὰ εἰς τὰς θεοὺς ἀναλισκόμενα χρήματα.

162. Suidas: Κωλακρέται οἱ ταμίαι τοῦ δικαστικοῦ μισθοῦ καὶ τῶν εἰς θεοὺς ἀναλωμάτων. Ἀριστοφάνης· Σὺ δὲ χασκάζεις τὸν κωλακρέτην, τὸ δὲ πραττόμενόν σε λέληθεν.

Pollux viii. 97. See below **183.**

The Apodektai.

163. [Arist.] *Resp. Ath.* 47, 48, 50, 52. Cf. Bekk. *An. Gr.* i. 198. 1; 427. 13.

164. Harpocr. Ἀποδέκται: Ἀρχή τίς ἐστι παρ' Ἀθηναίοις οἱ ἀποδέκται, ἧς πολλάκις μνημονεύουσιν οἱ ῥήτορες καὶ οἱ κωμικοί. Ἀριστοτέλης δ' ἐν τῇ Ἀθηναίων πολιτείᾳ δεδήλωκεν ὡς δέκα τε εἴησαν, καὶ ὡς παραλαβόντες τὰ γραμματεῖα ἀπαλείφουσι τὰ καταβαλλόμενα χρήματα τῆς βουλῆς ἐναντίον ἐν τῷ βουλευτηρίῳ, καὶ πάλιν ἀποδιδόασι τὰ γραμματεῖα τῷ δημοσίῳ· καὶ ἁπλῶς ἃ πράττουσι διασαφεῖ. ὅτι δὲ ἀντὶ τῶν κωλακρετῶν οἱ ἀποδέκται ὑπὸ Κλεισθένους ἀπεδείχθησαν, Ἀνδροτίων β'.

165. Pollux viii. 97: Ἀποδέκται δὲ ἦσαν δέκα, οἳ τοὺς φόρους καὶ τὰς εἰσφορὰς καὶ τὰ τέλη ὑπεδέχοντο, καὶ τὰ περὶ τούτων ἀμφισβητούμενα ἐδίκαζον. εἰ δέ τι μεῖζον εἴη, εἰσῆγον εἰς τὸ δικαστήριον.

166. *C. I. A.* iv. 53 a (p. 67) vs. 11 (*Ol.* 90. 3): Ἀδόσιος εἶπε· τὰ μὲν ἄλλα καθάπερ τεῖ βολεῖ· ὁ δὲ βασιλεὺς μ[ι]σθοσάτο καὶ οἱ πολεταὶ τὸ τέμενος τὸ Νελέος καὶ τῆς Βασίλες κα[τ]ὰ τὰς χσυνγραφὰς εἴκοσι ἔτε. τὸν δὲ μισθοσάμενον ἔρχσαι τὸ 'ιε[ρ]ὸν τὸ Κόδρο καὶ τὸ Νελέος καὶ τῆς Βασίλες τοῖς ἑαυτῶ τέλεσιν. ὑπ[ό]σεν δ' ἂν ἄλφει μίσ[θ]οσιν τὸ τέμενος κατὰ τὸν ἐνιαυτὸν ἕκαστον, κ[αταβαλλέτο τὸ ἀργύριον ἐπὶ τῆς ἐνάτες πρυτανείας τοῖς ἀποδέκ[ται]ς, οἱ δὲ ἀποδέκται τοῖς ταμίαισι τὸν ἄλλον θεὸν παραδιδόντον | [κ]ατὰ τὸν νόμον.

The πωληταί.

167. [Arist.] *Resp. Ath.* 47.

Cf. Harpocr. Πω[illegible]αὶ καὶ πωλητήριον. Suid. πωληταί. Phot. πωληταὶ καὶ πωλη[illegible]

168. Bekker, *An. Gr.* i. 291. 17: Πωληταὶ τίνες εἰσίν: . . . καὶ φροντίζουσιν ὅπως ἡ τιμὴ τῶν πιπρασκομένων ἀποδοθῇ τῇ πόλει.

C. I. A. i. 20. See above **156.** *C. I. A.* iv. 53 a. See above **166.**

169. *C. I. A.* i. 68 v. 4: [Ἐ]πειδὲ χσυμβάλλονται οἱ ναύκλεροι . . . . . δρα[χμὲν ἕκαστος ἀπὸ τῶ πλοίο ὅπος ἂν τὸ [ἱερόν ? . . . .]ν σῶν ἔι τῶι θεῶι, ἀποδιδόσθον οἱ π[ολεταί] κ.τ.λ.

170. Suidas: Πωλητὴς . . . καὶ πωληταί· οὗτοι τῶν ὀφειλόντων τῷ δημοσίῳ κατὰ προθεσμίαν καὶ μὴ ἀποδιδόντων ἐπίπρασκον τὰς οὐσίας. ὑπέκειντο δὲ τοῖς πωληταῖς καὶ ὅσοι τὸ διαγραφὲν ἀργύριον ἐν πολέμῳ μὴ εἰσέφερον· ἔτι καὶ οἱ ξενίας ἁλόντες καὶ ὁ μέτοικος ὁ προστάτην οὐκ ἔχων καὶ ὁ ἀπροστασίου γραφείς. τούτων γὰρ τὰς οὐσίας πωλοῦντες παρακατέβαλλον εἰς τὸ δημόσιον.

171. Harpocr.: Μετοίκιον . . . οἱ μέντοι μὴ τιθέντες τὸ μετοίκιον μέτοικοι ἀπήγοντο πρὸς τὰς πωλητάς, καὶ εἰ ἑάλωσαν ἐπιπράσκοντο, ὥς φησι Δημοσθένης ἐν τῷ κατ' Ἀριστογείτονος (i. 58).

The πράκτορες.

Andoc. *de Myst.* 79. See above **153.** Cf. *ibid.* 77.

172. [Demosth.] 58 *in Theocr.* 48: Οὐδ' ἐστὶ δίκαιον τούτους ὑπολαμβάνειν ὀφείλειν, ὧν οὐδεὶς παρέδωκε τοῖς πράκτορσι τὰ ὀνόματα.

173. Demosth. 43 *adv. Macart.* 71: [Ὅτου δ' ἂν καταγνωσθῇ, ἐγγραφόντων οἱ ἄρχοντες, πρὸς οὓς ἂν ᾖ ἡ δίκη, τοῖς πράκτορσιν, ὃ τῷ δημοσίῳ γίγνεται.]

174. *C. I. A.* i. 47, fr. e, vs. 3: [Τοῖ δ]εμοσίοι ὀφελ - - -|- - τον ὁι πράκ[τορες] κ.τ.λ.

The Thirty Logistai (Ten in later times).

C. I. A. i. 32 A v. 6. See above **155.**

C. I. A. i. 226. See above **II. 1.**

C. I. A. i. 228. See above **II. 3.**

175. *C. I. A.* i. 273 v. 1. See above **I. 108.**

176. [Arist.] *Resp. Ath.* 48.

The Euthynoi.

177. Andoc. *de Myst.* 78: Καὶ ὅσων εὔθυναί τινές εἰσι κατεγνωσμέναι ἐν τοῖς λογιστηρίοις ὑπὸ τῶν εὐθύνων ἢ τῶν παρέδρων.

178. [Arist.] *Resp. Ath.* 48.

The Treasurers of the Sacred Funds of Athena.

Their title.

179. *C. I. A.* i. 155. 1: Ὁι ταμίαι τὸν ἱερὸν χρεμάτον τῆς Ἀθε[ναίας].

180. *C. I. A.* i. 299. 7: Παρὰ ταμιῶν ἐκ πόλεος.

Cf. *C. I. A.* i. 32 A. 28 (above **155**), 179. 4 (below **186**), 180. 7 (see above **I. 106**), 301. 17 (see above **IV. 84**), 310. 4 (see above **IV. 79**).

Their qualifications, method of election, number, &c.

181. [Arist.] *Resp. Ath.* 4, 7, 8, 47 (= Harpocr. Ταμίαι).

C. I. A. i. 32 A. 13. See above **155.**

182. *C. I. A.* i. 299 v. 10: Ταμ[ί]αι δὲ Φ[ιλ]όνεος Ἰδ[ο]|με[νέ]ος Κεφι[σι]εύ[ς], Ἀρίσ|τυλ[λ]ος Ἐλ[λεσπον]τί[ο] Ἐρχι|εύ[ς], Γλαυκ[ίας Αἰ]σχί[ν]ο | Κυ[δ]αθεναι[εύς, Δ]εμοχάρες | Σι[μ]ύλο Πο[τά]μ[ι]ος, Τεισί[μα]χ[ος Τε[σίο Κ]εφαλῆθεν, | Χάρισος [Μελα]νθίο Ἀχαρν[εύς], |

Δ[ί]ογχις Χσενοκλέος Φλυ|ἐθεν, Διο[ν]ύσιος Εὐκλεί[δο] | Περαιεύς, Χαιρελεί[δες] | Χαριξένο Ἀφιδνα[ῖος, Ἐπιχ]|αρῖνος Ἐπιχαρ[- - -].

183. Pollux viii. 97 : *Ταμίαι τῆς θεοῦ κληρωτοὶ μὲν ἐκ πεντακοσιομεδίμνων ἦσαν, τὰ δὲ χρήματα παρελάμβανον τῆς βουλῆς παρούσης. ἐκαλοῦντο δ' οὗτοι κωλακρέται. εἶχον δ' ἐξουσίαν καὶ ζημίαν ἀφελεῖν, εἰ ἀδίκως ὑπὸ τῶν ἀρχόντων ἐπιβληθείη.*

184. Suidas, Ταμίαι : *Ἄρχοντές εἰσιν Ἀθήνησι κληρωτοὶ ἀπὸ τῶν πεντακοσιομεδίμνων, οἳ τὰ ἐν τῷ ἱερῷ τῆς Ἀθηνᾶς ἐν ἀκροπόλει χρήματα ἱερά τε καὶ δημόσια φυλάττουσιν, ἀλλὰ καὶ αὐτὸ τὸ ἄγαλμα τῆς Ἀθηνᾶς.*

185. Bekker, *Anecd. Gr.* i. 306. 7, *Ταμίαι τίνες εἰσὶ καὶ πόσοι : Ἄρχοντές εἰσιν Ἀθήνησι, δέκα, ἀπὸ πεντακοσιομεδίμνων, κληρωτοί, οἳ τὰ ἐν τῷ ἱερῷ τῆς Ἀθηνᾶς ἐν ἀκροπόλει χρήματα ἱερά τε καὶ δημόσια, καὶ αὐτὸ τὸ ἄγαλμα τῆς θεοῦ καὶ τὸν κόσμον φυλάττουσιν.*

Date of entering office.

C. I. A. i. 32 A v. 24 ff. See above **155**.

186. *C. I. A.* i. 179 : [Ἀθεναῖοι ἀνέλ]οσαν ἐς Κόρκ[υραν τάδε. Ἐπὶ Ἀ|φσεύδος ἄρχο]ντος καὶ ἐπὶ τῆς βολῆς ἑ̂ι Κ[.|. . . δες Φαένο] Τειθράσιος πρῶτος ἐγραμμά|[τευε, ταμίαι ἱ]ερὸν χρεμάτον τῆς Ἀθεναία|[ς . . . . . ἐκ Κερ]αμέον καὶ χσυνάρχοντες ἑ̂ῖς | [Κράτες Ναύτ]ονος Λαμπτρεὺς ἐγραμμάτευε, | [παρέδοσαν] στρατεγοῖς ἐς Κόρκυραν τοῖς | [πρότοις ἐκ]πλέοσι Λακεδαιμονίοι Λακιά|[δει, Προτέαι] Αἰχσονεῖ, Διοτίμοι Εὐουυμεῖ | [ἐπὶ τῆς Λεον]τίδος ? πρυτανείας πρότες πρυ|[τανευόσες, τ]ρῆς καὶ δέκα ἐμέραι ἐσελελυ|[θυίας . . . . .] ΓΓΤ | v. 13. [Ἐπὶ Ἀφσεύδος] ἄρχοντος καὶ ἐπὶ τῆς βολῆς | [ἑ̂ι Κ . . . . δες] Φαένο Τειθράσιος πρῶτος ἐ|[γραμμάτευε, ταμ]ίαι ἱερὸν χρεμάτον τῆς Ἀ|[θεναίας, ...]ες Ἐρχιεὺς καὶ χσυνάρχον|[τες, ἑ̂ῖς Εὐθίας Αἴ]σχρονος Ἀναφλύστιος | [ἐγραμμάτευε, παρέ]δοσαν στρατεγοῖς ἐς Κόρ|[κυραν τοῖς δευτέρ]οις ἐκπλέοσι, Γλαύκονι | [. . . . . .]ένει Κοιλεῖ, Δρακοντι|[. . . . . ἐπὶ τῆς] Αἰαντίδος πρυτανείας | [. . .[1] τες πρυτανευόσε]ς τέι τελευ[ταίαι ἑ̂μέ|ραι τῆς πρυτανείας ? - - -].

See A. Boeckh, *Kleine Schriften*, vol. 6, pp. 72 ff.; and cf. *C. I. A.* iv. p. 31, no. 179 a–d and p. 159.

187. *C. I. A.* i. 189a vs. 1 : Ἐπὶ τῆς Ἐρεχθείδος δευτέρας πρ[υτα-

[1] πρότες vel ὀγδόες vel ἐνάτες.

νευόσες Ἑλλενοταμίαις παρέδομεν, Λυσιθέοι Θυμ]αιτάδει καὶ συνάρχοσι, τρίτ[ει] καὶ δεκάτε[ι τῆς πρ]υτα[νείας, δεκάτει φθίνοντος Μεταγειτ]νιῶνος κ.τ.λ.

188. *C. I. A.* i. 189 b vs. 25, 26: [Τοῖς αὐτοῖς - - καὶ εἰκοστῆι τῆς πρυτανείας, - - κ]|α[ὶ] εἰκοστῆι τῶ μηνὸς Ἑκατομβ[α]ιῶνος - - .

The boards distinguished by their Secretaries.

189. *C. I. A.* i. 122: [Τάδε] οἱ ταμίαι τῶν ἱερῶν χρεμάτων τῆς Ἀθεναίας Ἀρχέστρατο[ς καὶ χσυν]άρχοντες οἷς Μελεσίας Πολυκλέος Ὀαιεὺς ἐγραμμάτευε [παρέδοσαν τοῖς] ταμίασιν οἷς Μεγακλῆς Μεγακλέος Ἀλοπεκειεὺς ἐγραμμά[τευε, παραδεξάμ]ενοι παρὰ τῶν προτέρων ταμιῶν οἷς Θέολλος Χρομάδο Φλυε[ὺς ἐγραμμάτευε].

190. *C. I. A.* i. 117: [Θε]ο[ί]. || [Τάδε παρέδοσαν ἁι τέττ]αρες ἀρχαί, ἁὶ ἐνίδοσαν τὸ[ν λόγον | ἐκ Παναθεναίων ἐς Π]αναθέναι[α]· τοῖς ταμίασιν, ὁῖς [Κράτες | Λαμπτρεὺς ἐγραμμ]άτευε· ὁι δ[ὲ] ταμίαι, ὁῖς Κράτες [Λαμπτρεὺς | ἐγραμμάτευε, παρέ]δοσαν τοῖς [τα]μίασιν, ὁῖς Εὐθία[ς Ἀναφλύστιος | ἐγραμμάτευε]· κ.τ.λ.

Disbursement of sacred funds by the Temple Authorities.

C. I. A. i. 301. See above **IV. 84.**

191. *C. I. A.* i. 318 v. 5: Ἔρχσαντο τῶν ἔργον ἐπὶ Ἀριστ[ίονος ἄρχοντος, ἐπὶ τῆς βολῆς, ἓι ὁ δεῖνα] | πρῶτ[ο]ς ἐγρομμάτευε ἐπὶ τῆς Λε[οντίδος - - - πρυτανευούσης].

The **Ταμίαι τῶν ἄλλων θεῶν.**

C. I. A. i. 32. See above **155.**

192. *C. I. A.* i. 194, fr. a, b: Ταμία[ι] τὸν ἄλ[λον θεοὶ ἐ[illegible]ες βολ[ῆς, ἓι Κ]αλλίστρατο[ς . . . . . .] | πρῶτος ἐγραμματευ[εν, ἐπὶ Ἐπαμεί[νονος ἄρχοντος, Ἀντι[. . . . . ι]|ος, Ἀλκίφ[ρ]ον Ἀναφλύστιος, κ.τ.λ. v. 9: τάδε παρέδ[οσαν παραδεχσάμενοι] | παρὰ τῶν π[ρ]οτέρον ταμιῶν] κ.τ.λ.

Fr. c, *pars dextra* (1) [Ἑ]φαίσ[το]·
- - - ἀργύρ[ιον]
- - - Δ (2) Ποσει[δῶνος]
- - ⊢⊢⊢IIIIIC Ἱππίο· ἀ[ργύριον] κ.τ.λ.

Appropriation of certain Revenues to fixed objects.

Prytaneia and Penalties for dikasts' fees.

[Xen.] *Resp. Ath.* i. 16. See above **I. 174**.

193. Ar. *Eq.* 1358:

Ἐάν τις εἴπῃ βωμολόχος ξυνήγορος·
οὐκ ἔστιν ὑμῖν τοῖς δικασταῖς ἄλφιτα,
εἰ μὴ καταγνώσεσθε ταύτην τὴν δίκην· κ.τ.λ.

194. Lysias 27 *in Epicr.* 1: Ἐνθυμεῖσθαι δὲ χρὴ ὅτι πολλάκις ἠκούσατε τούτων λεγόντων, ὁπότε βούλοιντό τινα ἀδίκως ἀπολέσαι, ὅτι, εἰ μὴ καταψηφιεῖσθε ὧν αὐτοὶ κελεύουσιν, ἐπιλείψει ὑμᾶς ἡ μισθοφορά.

195. Pollux viii. 38: Τὰ μὲν πρυτανεῖα ὡρισμένα, ὅ τι ἔδει καταβαλεῖν πρὸ τῆς δίκης τοῦ διώκοντα καὶ τὸν διωκόμενον· εἰ δὲ μή, διέγραφον τὴν δίκην οἱ εἰσαγωγεῖς. ὁ δ' ἡττηθεὶς ἀπεδίδου τὸ παρ' ἀμφοτέρων δοθέν, ἐλάμβανον δ' αὐτὸ οἱ δικασταί. καὶ οἱ μὲν ἀπὸ ἑκατὸν δραχμῶν ἄχρι χιλίων δικαζόμενοι τρεῖς δραχμὰς κατετίθεντο, οἱ δὲ ἀπὸ χιλίων τριάκοντα. οἱ δὲ οἴονται πρυτανεῖα εἶναι τὸ ἐπιδέκατον τοῦ τιμήματος, κατατίθεσθαι δ' αὐτὸ τοὺς γραψαμένους ἐπὶ μισθοδοσίᾳ τῶν δικαστῶν.

196. Photius: Πρυτανείσ, πρόσοδος εἰς τὰ δημόσια κατατασσομένη, ἣν οἱ δικασάμενοί τισι καὶ ἡττηθέντες κατέβαλον, ὡρισμένην ζημίαν κατατιθέντες ἑκάστοις. . . . Πρυτανεία, ἐκτεταμένως μὲν καὶ θηλυκῶς, ἀριθμός τις ἡμερῶν. οὐδετέρως δὲ σαφῶς μὲν οὐδεὶς εἶπεν τί δηλοῖ. τινὲς δὲ ἀργύριόν τι ἔφασαν εἶναι, ὃ κατετίθεσαν οἱ δικαζόμενοι, ἐξ ὧν τὸ δικαστικὸν ἐδίδοτο τοῖς ἑξακισχιλίοις.

Special votes.

197. *C. I. A.* ii. 50 vs. 15: Τὸ δὲ [ψήφισμα τόδε ἀναγραψ]άτω ὁ [γ]ραμματεὺς τῆς βολ[ῆς ἐν στήλῃι λιθίνῃι κ]αὶ στ[η]σάτω ἐν ἀκροπόλη[ι] [εἰς δὲ τὴν ἀναγραφὴν ὁ] [τα]μί[α]ς τῶ δήμο δότω [Δ Δ δ[ραχμὰς ἐκ τῶν ἐς τὰ κατὰ ψ]ηφίσματα ἀνα(λ)ισκ[ο]μέ[νων τῶι δήμωι].

198. *C. I. A.* ii. 61 v. 20: [Ἐς] δὲ τὴν ἀναγραφὴν τῆς στήλης δοῦναι τοὺς ταμίας [τῆς] βουλῆς: ΔΔΔ: [δρ]αχμὰς ἐκ τῶγ κατὰ ψηφίσματα ἀναλ[ισκο]μένων τῆι βουλῆι.

Expenditure on Festivals, &c.

199. *C. I. A.* i. 188 v. 5: Ἐπὶ τῆς Αἰγεΐδος δευτέρας πρυτανευόσες : ἀθλοθέταις παρεδ[ό]θε ἐς Παναθέναια τὰ μεγάλα, Φίλονι Κυδαθεναιεῖ καὶ συνάρχοσιν, Ἀθεναίας Πολιάδος : ΓΓΧ : ἱεροποιοῖς κατ[ὰ ἐ]νιαυτὸν : Διύλλοι Ἐρχιεῖ καὶ συνάρχοσιν ἐς τὲν ἑκατόμβεν ΓΗΔΙΙΙΙ.

v. 22: Ἐβδόμει τῆς πρυτανείας Ἑλλενοταμίαις Θρ[ά]σονι Βουτάδει καὶ συνάρχοσιν ἐς τὲν διοβελίαν : ΤΧΗΗΔΔΔΙΙΙΙ Ↄ :

See above **IV. 70 ff.**

The Custody of the Public Funds.

200. [Arist.] *Resp. Ath.* 44. Cf. Eustath. ad Hom. *Od.* p. 1827. Suid. ἐπιστάτης. Harpocr. ἐπιστάτης. *Etym. Magn.* ἐπιστάται. Pollux viii. 96, &c.

CHAPTER VI.

BIOGRAPHICAL.

Pausanias.

His Treachery and End.

General Narratives.

1. Thuc. i. 128–134. Cf. Hdt. v. 32.

2. Diod. xi. 44. 3: Πολλοὺς δ' ἐν αὐτῇ (scil. Βυζαντίῳ) Περσῶν ἀξιολόγους ζωγρήσας ἄνδρας παρέδωκεν εἰς φυλακὴν Γογγύλῳ τῷ Ἐρετριεῖ, τῷ μὲν λόγῳ πρὸς τιμωρίαν τηρήσοντι, τῷ δ' ἔργῳ διασώσοντι πρὸς Ξέρξην· συνετέθειτο γὰρ δι' ἀπορρήτων φιλίαν πρὸς τὸν βασιλέα, καὶ τὴν θυγατέρα τοῦ Ξέρξου γαμεῖν ἔμελλεν, ἵνα προδῷ τοὺς Ἕλληνας. (4) ἦν δ' ὁ ταῦτα πραττόμενος Ἀρτάβαζος στρατηγός, καὶ χρημάτων πλῆθος ἐχορήγει λάθρᾳ τῷ Παυσανίᾳ πρὸς τὸ διὰ τούτων φθείρειν τοὺς εὐθέτους τῶν Ἑλλήνων. ἐγένετο δὲ καταφανὴς καὶ τιμωρίας ἔτυχε τοιῷδέ τινι τρόπῳ (see I. 19) . . . (6) ἔτι δὲ μᾶλλον συνήργησε καὶ τὸ αὐτόματον τοῖς Ἀθηναίοις διὰ ταύτας τὰς αἰτίας. (45) Παυσανίας ἦν συντεθειμένος ὥστε τοὺς τὰς ἐπιστολὰς παρ' αὐτοῦ κομίζοντας πρὸς τὸν βασιλέα μὴ ἀνακάμπτειν μηδὲ γίνεσθαι μηνυτὰς τῶν ἀπορρήτων· δι' ἣν αἰτίαν ἀναιρουμένων αὐτῶν ὑπὸ τῶν ἀπολαμβανόντων τὰς ἐπιστολὰς συνέβαινε μηδένα διασώζεσθαι. (2) ἃ δὴ συλλογισάμενός τις τῶν βιβλιαφόρων ἀνέῳξε τὰς ἐπιστολάς, καὶ γνοὺς ἀληθὲς ὂν τὸ περὶ τὴν ἀναίρεσιν τῶν κομιζόντων τὰ γράμματα, ἀνέδωκε τοῖς ἐφόροις τὰς ἐπιστολάς. (3) τούτων δὲ ἀπιστούντων διὰ τὸ ἀνεῳγμένας αὐτοῖς τὰς ἐπιστολὰς ἀναδεδόσθαι, καὶ πίστιν ἑτέραν βεβαιοτέραν ζητούντων, ἐπηγγείλατο παραδώσειν αὐτὸν ὁμολογοῦντα. (4) πορευθεὶς οὖν ἐπὶ Ταίναρον καὶ καθεζόμενος ἐπὶ τῷ τοῦ Ποσειδῶνος ἱερῷ διπλῆν σκηνὴν περιεβάλετο, καὶ τοὺς μὲν ἐφόρους καὶ τῶν ἄλλων Σπαρτιατῶν τινας κατέκρυψε, τοῦ δὲ Παυσανίου παραγενομένου πρὸς αὐτὸν καὶ πυνθανομένου τὴν αἰτίαν

τῆς ἱκετείας, ἐμέμψατο αὐτῷ καθ' ὅσον εἰς τὴν ἐπιστολὴν ἐνέγραψε τὸν κατ' αὐτοῦ θάνατον. (5) τοῦ δὲ Παυσανίου φήσαντος μεταμελεῖσθαι καὶ συγγνώμην αἰτουμένου τοῖς ἀγνοηθεῖσιν, ἔτι δὲ δεηθέντος ὅπως συγκρύψῃ, καὶ δωρεὰς μεγάλας ὑπισχνουμένου, αὐτοὶ μὲν διελύθησαν, οἱ δ' ἔφοροι καὶ οἱ μετ' αὐτῶν ἀκριβῶς μαθόντες τἀληθὲς τότε μὲν ἡσυχίαν ἔσχον, ὕστερον δὲ τῶν Λακεδαιμονίων τοῖς ἐφόροις συλλαμβανόντων, προαισθόμενος ἔφθασε καὶ κατέφυγεν εἰς ἱερὸν τὸ τῆς Ἀθηνᾶς τῆς Χαλκιοίκου. (6) ἀπορουμένων δὲ τῶν Λακεδαιμονίων εἰ τιμωρήσονται τὸν ἱκέτην, λέγεται τὴν μητέρα τοῦ Παυσανίου καταντήσασαν εἰς τὸ ἱερὸν ἄλλο μὲν μηδὲν μήτ' εἰπεῖν μήτε πρᾶξαι [τι], πλίνθον δὲ βαστάσασαν ἀναθεῖναι κατὰ τὴν εἰς τὸ ἱερὸν εἴσοδον, καὶ τοῦτο πράξασαν ἐπανελθεῖν εἰς τὴν ἰδίαν οἰκίαν. (7) τοὺς δὲ Λακεδαιμονίους τῇ τῆς μητρὸς κρίσει συνακολουθήσαντας ἐνοικοδομῆσαι τὴν εἴσοδον, καὶ τούτῳ τῷ τρόπῳ συναναγκάσαι τὸν Παυσανίαν λιμῷ καταστρέψαι τὸν βίον. τὸ μὲν οὖν σῶμα τοῦ τελευτήσαντος συνεχωρήθη τοῖς προσήκουσι καταχῶσαι, τὸ δὲ δαιμόνιον τῆς τῶν ἱκετῶν σωτηρίας καταλυθείσης ἐπεσήμηνε· (8) τῶν γὰρ Λακεδαιμονίων περί τινων ἄλλων ἐν Δελφοῖς χρηστηριαζομένων, ὁ θεὸς ἔδωκε χρησμὸν κελεύων ἀποκαταστῆσαι τῇ θεῷ τὸν ἱκέτην. (9) διόπερ οἱ Σπαρτιᾶται τὴν μαντείαν ἀδύνατον νομίζοντες εἶναι, ἠπόρουν ἐφ' ἱκανὸν χρόνον, οὐ δυνάμενοι ποιῆσαι τὸ προσταττόμενον ὑπὸ τοῦ θεοῦ· ὅμως δ' ἐκ τῶν ἐνδεχομένων βουλευσάμενοι κατεσκεύασαν εἰκόνας δύο τοῦ Παυσανίου χαλκᾶς, καὶ ἀνέθηκαν εἰς τὸ ἱερὸν τῆς Ἀθηνᾶς.

3. Aristod. iv. (*F. H. G.* v. p. 7): Καὶ Παυσανίας ὁ Κλεομβρότου, ὁ τῶν Λακεδαιμονίων στρατηγός, [οὐ] κατὰ φιλοτιμίαν τὴν ὑπὲρ τῶν Ἑλλήνων, ἀλλὰ διὰ προδοσίαν· συντεθειμένος γὰρ ἦν Ξέρξῃ προδώσεσθαι αὐτῷ τοὺς Ἕλληνας ἐπὶ τῷ λαβεῖν θυγατέρα παρ' αὐτοῦ πρὸς γάμον. ὃς ἐπηρμένος τῇ τε ἐλπίδι ταύτῃ καὶ τῷ εὐτυχήματι τῷ ἐν Πλαταιαῖς, οὐκ ἐμετριοπάθει, ἀλλὰ πρῶτον μὲν τρίποδα ἀναθεὶς τῷ ἐν Δελφοῖς Ἀπόλλωνι ἐπίγραμμα ἔγραψε πρὸς αὐτὸν τοιοῦτον·

Ἑλλήνων ἀρχηγὸς ἐπεὶ στρατὸν ὤλεσε Μήδων
Παυσανίας Φοίβῳ μνῆμ' ἀνέθηκε τόδε.

(2) τῶν δὲ ὑποτεταγμένων αὐτῷ πικρῶς ἦρχε καὶ τυραννικῶς, τὴν μὲν Λακωνικὴν δίαιταν ἀποτεθειμένος, ἐπιτετηδευκὼς δὲ τὰς τῶν Περσῶν ἐσθῆτας φορεῖν καὶ Περσικὰς τραπέζας παρατεθειμένος πολυτελεῖς, ὡς ἔθος ἐκείνοις.

4. *Id.* vi. (*F. H. G.* v. p. 9): Λακεδαιμόνιοι δέ, ἀκούσαντες τὰ

περὶ τῆς ἐγκεχειρισμένης προδοσίας Παυσανίᾳ, πέμψαντες αὐτῷ τὴν σκυτάλην, μετεκαλοῦντο αὐτὸν ὡς ἀπολογησόμενον. ὁ δὲ Παυσανίας, ἐλθὼν εἰς τὴν Σπάρτην, ἀπελογήσατο· καὶ ἀπατήσας τοὺς Λακεδαιμονίους, ἀπολυθεὶς τῆς αἰτίας, ὑπεξήλθεν καὶ πάλιν ἐνήργει τὴν προδοσίαν.

5. *Id.* viii. (*F. H. G.* v. p. 10): Ὁ δὲ Παυσανίας, ὑπάρχων ἐν Βυζαντίῳ, ἀναφανδὸν ἐμήδισεν, καὶ κακὰ διετίθει τοὺς Ἕλληνας. Διεπράξατο δέ τι καὶ τοιοῦτον. ἦν ἐπιχωρίου τινὸς θυγάτηρ Κυρωνίδου ὄνομα, ἐφ' ἣν ἔπεμψεν ὁ Παυσανίας ἐξαιτῶν τὸν πατέρα. ὁ δὲ Κορωνίδης, δεδοικὼς τὴν ὠμότητα τοῦ Παυσανίου, ἔπεμψεν αὐτῷ τὴν παῖδα. ἧς καὶ παραγενομένης νυκτὸς ἐς τὸ οἴκημα κοιμωμένου τοῦ Παυσανίου καὶ παραστάσης, περίυπνος γενόμενος ὁ Παυσανίας δόξας τε κατ' ἐπιβουλήν τινα εἰσεληλυθέναι, ἐπαράμενος τὸ ξιφίδιον, ἐπερώνησε τὴν κόρην καὶ ἀπέκτεινε, καὶ διὰ τοῦτο εἰς μανίαν περιέστη. καὶ γενόμενος φρενομανὴς ἐκεκράγει ὡς δή μαστιγούμενος ὑπὸ τῆς κόρης. πολλοῦ δὲ χρόνου διαγενομένου, ἐξιλάσατο τοὺς δαίμονας τῆς παιδός, καὶ οὕτως ἀποκατέστη. (2) τῆς δὲ προδοσίας οὐκ ἐπαύετο, ἀλλὰ γράψας ἐπιστολὰς Ξέρξῃ, Ἀργιλίῳ ἀγαπωμένῳ ἑαυτοῦ δίδωσι ταύτας ἐγκελευσάμενος κομίζειν πρὸς Ξέρξην. ὁ δὲ Ἀργίλιος, δεδοικὼς περὶ αὐτοῦ, ἐπειδὴ (γὰρ) οὐδὲ οἱ πρότεροι πεμφθέντες ἀπενύστησαν, πρὸς Ξέρξην οὐ παρεγένετο, ἐλθὼν δὲ εἰς Σπάρτην, τοῖς ἐφόροις ἐμήνυσε τὴν προδοσίαν, ὑπέσχετο δὲ κατάφωρον δείξειν τὸν Παυσανίαν. (3) καὶ συνθέμενος περὶ τούτων ἦλθεν εἰς Ταίναρον, ἔν τε τῷ τοῦ Ποσειδῶνος τεμένει ἱκέτευεν· οἱ δὲ ἔφοροι, παραγενόμενοι εἰς τὸ [αὐτὸ τέμενος καὶ] διπλῆν σκηνὴν κατασκευάσαντες ἐν αὐτῇ ἔκρυψαν ἑαυτούς. οὐκ ἐπιστάμενος δὲ ὁ Παυσανίας ταῦτα, ἀκούσας δὲ τὸν Ἀργίλιον ἱκετεύοντα, παρεγένετο πρὸς αὐτόν, καὶ ἀπεμέμφετο ἐπὶ τὸ μὴ κομίσαι τὰς ἐπιστολὰς πρὸς Ξέρξην, ἄλλα τέ τινα τεκμήρια διεξῄει τῆς προδοσίας· οἱ δὲ ἔφοροι, ἀκούσαντες τῶν ῥηθέντων, παραχρῆμα μὲν οὐ συνελάβοντο αὐτὸν διὰ τὸ εἶναι ἅγιον τὸ τέμενος, ἀλλ' εἴασαν ἀπελθεῖν, ὕστερον δὲ αὐτὸν ἐλθόντα εἰς Σπάρτην ἐβούλοντο συλλαμβάνεσθαι. ὁ δὲ ὑπονοήσας εἰσέδραμεν εἰς τὸ τῆς Χαλκιοίκου Ἀθηνᾶς τέμενος καὶ ἱκέτευεν. (4) τῶν δὲ Λακεδαιμονίων ἐν ἀπόρῳ ὄντων διὰ τὴν εἰς τὸν θεὸν θρησκείαν, ἡ μήτηρ τοῦ Παυσανίου βαστάσασα πλίνθον ἔθηκεν ἐπὶ τῆς εἰσόδου τοῦ τεμένους, προκαταρχομένη τῆς κατὰ τοῦ παιδὸς κολάσεως· οἱ δὲ Λακεδαιμόνιοι, κατακολουθήσαντες αὐτῇ, ἀνῳκοδόμησαν τὸ τέμενος. καὶ λιμῷ διαφθαρέντος τοῦ Παυσανίου, ἀνελόντες τὴν στέγην, ἐξείλκυσαν τοῦ ναοῦ ἔτι ἐμπνέοντα τὸν Παυσανίαν καὶ ἐξέρριψαν. διὰ δὲ

τοῦτο λοιμὸς αὐτοὺς κατέσχεν. θεοῦ δὲ χρήσαντος ἐπὰν ἐξιλάσωνται τοὺς δαίμονας τοῦ Παυσανίου, παύσασθαι τὸν λοιμόν, ἀνδριάντα αὐτῷ ἀνέστησαν, καὶ ἐπαύσατο ὁ λοιμός.

6. Corn. Nep. *Paus.* 1. 3: Sed primum in eo est reprehensus, quod ex praeda tripodem aureum Delphis posuisset epigrammate inscripto, in quo haec erat sententia: suo ductu barbaros apud Plataeas esse deletos eiusque victoriae ergo Apollini *id* donum dedisse. (4) hos versus Lacedaemonii exsculpserunt neque aliud scripserunt quam nomina earum civitatum, quarum auxilio Persae erant victi.

2. Post id proelium eundem Pausaniam cum classe communi Cyprum atque Hellespontum miserunt, ut ex iis regionibus barbarorum praesidia depelleret. (2) pari felicitate in ea re usus elatius se gerere coepit maioresque appetere res. nam cum Byzantio expugnato cepisset complures Persarum nobiles atque in eis nonnullos regis propinquos, hos clam Xerxi remisit, simulans ex vinclis publicis effugisse, et cum iis Gongylum Eretriensem, qui litteras regi redderet, in quibus haec fuisse scripta Thucydides memoriae prodidit: (3) 'Pausanias, dux Spartae, quos Byzantii ceperat, postquam propinquos tuos cognovit, tibi muneri misit seque tecum affinitate coniungi cupit: quare, si tibi videtur, des ei filiam tuam nuptum. (4) id si feceris, et Spartam et ceteram Graeciam sub tuam potestatem se adiuvante *te* redacturum pollicetur. his de rebus si quid agere volueris, certum hominem ad eum mittas face, cum quo colloquatur.' (5) rex tot hominum salute tam sibi necessariorum magno opere gavisus confestim cum epistula Artabazum ad Pausaniam mittit, in qua eum collaudat *ac* petit, ne cui rei parcat ad ea efficienda, quae polliceretur: si perfecerit, nullius rei a se repulsam laturum. (6) huius Pausanias voluntate cognita alacrior ad rem gerendam factus in suspicionem cecidit Lacedaemoniorum. quo facto domum revocatus, accusatus capitis absolvitur, multatur tamen pecunia, quam ob causam ad classem remissus non est.

3. At ille post non multo sua sponte ad exercitum rediit et ibi non stolida, sed dementi ratione cogitata patefecit: non enim mores patrios solum, sed etiam cultum vestitumque mutavit. (2) apparatu regio utebatur, veste Medica; satellites Medi et Aegyptii sequebantur; epulabatur more Persarum

luxuriosius, quam qui aderant perpeti possent; (3) aditum petentibus [conveniundi] non dabat, superbe respondebat, crudeliter imperabat. Spartam redire nolebat; Colonas, qui locus in agro Troade est, se contulerat: ibi consilia cum patriae tum sibi inimica capiebat. (4) id postquam Lacedaemonii rescierunt, legatos cum clava ad eum miserunt, in qua more illorum erat scriptum: nisi domum reverteretur, se capitis eum damnaturos. (5) hoc nuntio commotus, sperans se etiamtum pecunia et potentia instans periculum posse depellere, domum rediit. huc ut venit, ab ephoris in vincla publica est coniectus: licet enim legibus eorum cuivis ephoro hoc facere regi. hinc tamen se expedivit, neque eo magis carebat suspicione: nam opinio manebat eum cum rege habere societatem. (6) est genus quoddam hominum, quod Hilotae vocatur, quorum magna multitudo agros Lacedaemoniorum colit servorumque munere fungitur. hos quoque sollicitare spe libertatis existimabatur. (7) sed quod harum rerum nullum erat apertum crimen, quo coargui posset, non putabant de tali tamque claro viro suspicionibus oportere iudicari et exspectandum, dum se ipsa res aperiret.

4. Interim Argilius quidam adulescentulus, quem puerum Pausanias amore venerio dilexerat, cum epistulam ab eo ad Artabazum accepisset eique in suspicionem venisset aliquid in ea de se esse scriptum, quod nemo eorum redisset, qui [super tali causa] eodem missi erant, vincla epistulae laxavit signoque detracto cognovit, si pertulisset, sibi esse pereundum. (2) erant in eadem epistula quae ad ea pertinebant, quae inter regem Pausaniamque convenerant. has ille litteras ephoris tradidit. (3) non est praetereunda gravitas Lacedaemoniorum hoc loco. nam ne huius quidem indicio impulsi sunt ut Pausaniam comprehenderent, neque prius vim adhibendam putaverunt, quam se ipse indicasset. (4) itaque huic indici, quid fieri vellent, praeceperunt. fanum Neptuni est Taenari, quod violari nefas putant Graeci. eo ille [index] confugit in araque consedit. hanc iuxta locum fecerunt sub terra, ex quo posset exaudiri, si quis quid loqueretur cum Argilio. (5) huc ex ephoris quidam descenderunt. Pausanias, ut audivit Argilium confugisse in aram, perturbatus venit eo. quem cum supplicem dei videret in ara sedentem, quaerit, causae

quid sit tam repentini consilii. huic ille, quid ex litteris comperisset, aperit. (6) quo magis Pausanias perturbatus orare coepit, ne enuntiaret neu se meritum de illo optime proderet: quodsi eam veniam sibi dedisset tantisque implicatum rebus sublevasset, magno ei praemio futurum.

5. His rebus ephori cognitis satius putarunt in urbe eum comprehendi. quo cum essent profecti et Pausanias placato Argilio, ut putabat, Lacedaemonem reverteretur, in itinere, cum iam in eo esset ut comprehenderetur, ex vultu cuiusdam ephori, qui eum admoneri cupiebat, insidias sibi fieri intellexit. (2) itaque paucis ante gradibus, quam qui eum sequebantur, in aedem Minervae, quae Chalcioicos vocatur, confugit. hinc ne exire posset, statim ephori valvas eius aedis obstruxerunt tectumque sunt demoliti, quo celerius sub divo interiret. (3) dicitur eo tempore matrem Pausaniae vixisse eamque iam magno natu, postquam de scelere filii comperit, in primis ad filium claudendum lapidem ad introitum aedis attulisse. (4) hic cum semianimis de templo elatus esset, confestim animam efflavit. sic Pausanias magnam belli gloriam turpi morte maculavit. (5) cuius mortui corpus cum eodem nonnulli dicerent inferri oportere, quo ii qui ad supplicium essent dati, displicuit pluribus, et procul ab eo loco infoderunt, quo erat mortuus. inde posterius *dei* Delphici responso erutus atque eodem loco sepultus *est*, ubi vitam posuerat.

7. Justin. ii. 15: (Pausanias) pro ducatu regnum Graeciae adfectans proditionis praemium cum Xerxe nuptias filiae eius paciscitur redditis captivis, ut fides regis aliquo beneficio obstringeretur. scribit praeterea Xerxi, quoscunque ad se nuntios misisset, interficeret, ne res loquacitate hominum proderetur. sed dux Atheniensium Aristides, belli socius electus collegae conatibus obviam eundo simul et in rem sapienter consulendo proditionis consilia discussit. nec multo post accusatus Pausanias damnatur.

8. Schol. ad Ar. *Eq.* 84: (*Μετὰ τὴν Ξέρξου φυγὴν Λακεδαιμόνιοι προδοσίας κρίνουσι καὶ φονεύουσι Παυσανίαν τὸν ἴδιον βασιλέα, Κλεομβρότου καὶ Ἀλκαθόας υἱόν*).

His behaviour at Byzantion, &c.

9. Plut. *Cim.* 6: Ἔπειτα Παυσανίου τοῖς μὲν βαρβάροις διαλέγομένου περὶ προδοσίας καὶ βασιλεῖ γράφοντος ἐπιστολάς, τοῖς δὲ συμμάχοις τραχέως καὶ αὐθάδως προσφερομένου καὶ πολλὰ δι' ἐξουσίαν καὶ ὄγκον ἀνύητον ὑβρίζοντος, ὑπολαμβάνων πρᾴως τοὺς ἀδικουμένους καὶ φιλανθρώπως ἐξομιλῶν ἔλαθεν οὐ δι' ὅπλων τὴν τῆς Ἑλλάδος ἡγεμονίαν, ἀλλὰ λόγῳ καὶ ἤθει παρελόμενος. προσετίθεντο γὰρ οἱ πλεῖστοι τῶν συμμάχων ἐκείνῳ τε καὶ Ἀριστείδῃ τὴν χαλεπότητα καὶ ὑπεροψίαν τοῦ Παυσανίου μὴ φέροντες. οἱ δὲ καὶ τούτους ἅμα προσήγοντο καὶ τοῖς ἐφόροις πέμποντες ἔφραζον, ὡς ἀδοξούσης τῆς Σπάρτης καὶ ταραττομένης τῆς Ἑλλάδος, ἀνακαλεῖν τὸν Παυσανίαν. λέγεται δὲ παρθένον τινὰ Βυζαντίαν ἐπιφανῶν γονέων, ὄνομα Κλεονίκην, ἐπ' αἰσχύνῃ τοῦ Παυσανίου μεταπεμπομένου, τοὺς μὲν γονεῖς ὑπ' ἀνάγκης καὶ φόβου προέσθαι τὴν παῖδα, τὴν δὲ τῶν πρὸ τοῦ δωματίου δεηθεῖσαν ἀνελέσθαι τὸ φῶς, διὰ σκότους καὶ σιωπῆς τῇ κλίνῃ προσιοῦσαν ἤδη τοῦ Παυσανίου καθεύδοντος, ἐμπεσεῖν καὶ ἀνατρέψαι τὸ λυχνίον ἄκουσαν· τὸν δ' ὑπὸ τοῦ ψόφου ταραχθέντα σπασάμενον τὸ παρακείμενον ἐγχειρίδιον, ὥς τινος ἐπ' αὐτὸν ἐχθροῦ βαδίζοντος, πατάξαι καὶ καταβαλεῖν τὴν παρθένον, ἐκ δὲ τῆς πληγῆς ἀποθανοῦσαν αὐτὴν οὐκ ἐᾶν τὸν Παυσανίαν ἡσυχάζειν, ἀλλὰ νύκτωρ εἴδωλον αὐτῷ φοιτῶσαν εἰς τὸν ὕπνον ὀργῇ λέγειν τόδε τὸ ἡρῷον·

στεῖχε δίκης ἄσσον· μάλα τοι κακὸν ἀνδράσιν ὕβρις.

ἐφ' ᾧ καὶ μάλιστα χαλεπῶς ἐνεγκόντες οἱ σύμμαχοι μετὰ τοῦ Κίμωνος ἐξεπολιόρκησαν αὐτόν. ὁ δ' ἐκπεσὼν τοῦ Βυζαντίου καὶ τῷ φάσματι ταραττόμενος, ὡς λέγεται, κατέφυγε πρὸς τὸ νεκυομαντεῖον εἰς Ἡράκλειαν, καὶ τὴν ψυχὴν ἀνακαλούμενος τῆς Κλεονίκης παρῃτεῖτο τὴν ὀργήν. ἡ δ' εἰς ὄψιν ἐλθοῦσα ταχέως ἔφη παύσεσθαι τῶν κακῶν αὐτὸν ἐν Σπάρτῃ γενόμενον, αἰνιττομένη, ὡς ἔοικε, τὴν μέλλουσαν αὐτῷ τελευτήν. ταῦτα μὲν οὖν ὑπὸ πολλῶν ἱστόρηται.

Plut. *Ar.* 23. See above **I. 21.**

10. [Demosth.] 59 *in Neaer.* 97: Ἐφ' οἷς φυσηθεὶς Παυσανίας ὁ τῶν Λακεδαιμονίων βασιλεὺς ἐπέγραψεν ἐπὶ τὸν τρίποδα τὸν ἐν Δελφοῖς, ὃν οἱ Ἕλληνες οἱ συμμαχεσάμενοι τὴν Πλαταιᾶσι μάχην καὶ τὴν ἐν Σαλαμῖνι ναυμαχίαν ναυμαχήσαντες κοινῇ ποιησάμενοι ἐνέθηκαν ἀριστεῖον τῷ Ἀπόλλωνι ἀπὸ τῶν βαρβάρων,

Ἑλλήνων ἀρχηγὸς ἐπεὶ στρατὸν ὤλεσε Μήδων,
Παυσανίας Φοίβῳ μνῆμ' ἀνέθηκε τόδε,

ὡς αὐτοῦ τοῦ ἔργου ὄντος καὶ τοῦ ἀναθήματος, ἀλλ' οὐ κοινοῦ τῶν συμμάχων· (98) ὀργισθέντων δὲ τῶν Ἑλλήνων οἱ Πλαταιεῖς λαγχάνουσι δίκην τοῖς Λακεδαιμονίοις εἰς τοὺς Ἀμφικτύονας χιλίων ταλάντων ὑπὲρ τῶν συμμάχων, καὶ ἠνάγκασαν αὐτοὺς ἐκκολάψαντας τὰ ἐπιγεῖα ἐπιγράψαι τὰς πόλεις τὰς κοινωνούσας τοῦ ἔργου. διόπερ αὐτοῖς οὐχ ἥκιστα παρηκολούθει ἡ ἔχθρα πρὸς Λακεδαιμονίων καὶ ἐκ τοῦ γένους τοῦ βασιλείου.

11 Paus. iii. 17. 8: Ὡς γὰρ δὴ διέτριβε περὶ Ἑλλήσποντον [illegible] τῶν τε ἄλλων καὶ αὐτῶν Λακεδαιμονίων, παρθένου Βυζαντίας ἐτελύμησε· καὶ αὐτίκα νυκτὸς ἀρχομένης τὴν Κλεονίκην, τοῦτο γὰρ [illegible] ἐν τῇ κόρῃ, κομίζουσιν οἷς ἐπετέτακτο. ἐν τούτῳ δὲ ὑπνωμένου τὸν Παυσανίαν ἐπήγειρεν ὁ ψόφος· ἰοῦσα γὰρ παρ' αὐτὸν τὸν καιόμενον λύχνον κατέβαλεν ἄκουσα. ἅτε δὲ ὁ Παυσανίας συνειδὼς αὐτῷ προοιδόντι τὴν Ἑλλάδα καὶ δι' αὐτὸ ἐχόμενος ταραχῆ τε ἀεὶ καὶ δείματι, ἐξέστη καὶ τότε καὶ τὴν παῖδα τῷ ἀκινάκῃ παίει.

12. Athen. xii. 535 E: Δοῦρις δ' ἐν τῇ δευτέρᾳ καὶ εἰκοστῇ τῶν ἱστοριῶν (*F. H. G.* ii. 477 *fr.* 31), "Παυσανίας μὲν (φησὶν) ὁ τῶν Σπαρτιατῶν βασιλεὺς καταθέμενος τὸν πάτριον τρίβωνα τὴν Περσικὴν ἐνεδύετο στολήν."

Krater inscribed by Pausanias.

13. Hdt. iv. 81.

14. Athen. xii. 536 A: Νύμφις δὲ ὁ Ἡρακλεώτης ἐν ἕκτῳ τῶν περὶ τῆς πατρίδος (*F. H. G.* iii. 15 *fr.* 15), "Παυσανίας, φησίν, ὁ περὶ Πλαταιὰς νικήσας Μαρδόνιον, τὰ τῆς Σπάρτης ἐξεστῶν νόμιμα, καὶ εἰς ὑπερηφανίαν ἐπιδοὺς περὶ Βυζάντιον διατρίβων, τὸν χαλκοῦν κρατῆρα τὸν ἀνακείμενον τοῖς θεοῖς τοῖς ἐπὶ τοῦ στόματος [illegible] ὄν ἔτι καὶ νῦν εἶναι συμβαίνει, ἐτόλμησεν ἐπιγράψαι, ὡς αὐτὸς ἀναθείη, ὑποθεὶς τόδε τὸ ἐπίγραμμα, διὰ τὴν τρυφὴν [illegible] περὶ [illegible]ίαν ἐπιλαθόμενος αὐτοῦ·

μνᾶμ' ἀρετᾶς ἀνέθηκε Ποσει[illegible] ἄνακτι
Παυσανίας, ἄρχων Ἑλλάδος εὐρυχόρου,
πόντου ἐπ' Εὐξείνου, Λακεδαιμόνιος γένος, υἱὸς
Κλεομβρότου, ἀρχαίας Ἡρακλ[illegible] γενεᾶς."

His Attempts on the Spartan Constitution.

15. Arist. *Pol.* viii. (v.) vi. (7.) 2. 1307 a 2 [illegible]ίστα δὲ συμβαίνειν ἀναγκα[illegible] ἐν ταῖς ἀριστοκρατίαις γενέσθαι στάσεις)

[illegible] μέγας ἢ καὶ δυνάμενος ἔτι μείζων εἶναι, ἵνα μοναρχῇ, ὥσπερ ἐν Λακεδαίμονι δοκεῖ Παυσανίας ὁ στρατηγήσας κατὰ τὸν Μηδικὸν πόλεμον.

16. *Ibid.* i. (1.) 5. 1301 b 19: Ἐν Λακεδαίμονί φασι Λύσανδρόν [illegible] ἐπιχειρῆσαι καταλῦσαι τὴν βασιλείαν καὶ Παυσανίαν τὸν βασιλέα τὴν ἐφορείαν.

17. *Id.* iv. (vii.) xiii. (14.) 13. 1333 b 29: Ἔτι δὲ οὐ διὰ τοῦτο [illegible] πόλιν εὐδαιμονα νομίζειν καὶ τὸν νομοθετην ἐπαινεῖν, ὅτι [illegible] ἀσκητικὴν ἐπὶ τὸ τῶν πέλας ἄρχειν . . . δῆλον γὰρ ὅτι καὶ τῶν πολιτῶν τῷ [illegible] τοῦτο πειρατέον διώκειν, ὅπως δύνηται τῆς οἰκ[illegible] λεως ἄρχειν· ὅπερ ἐγκαλοῦσιν οἱ Λάκωνες Παυσανίᾳ τῷ [illegible] χοντι τηλικαύτην τιμήν.

The Regency in Sparta.

18. [illegible] 107. 2.

Di[illegible] xi. 79. 5. See above **III. 90.**

19. Diod. xiii. 75: Προσετέθη δὲ καὶ συνωρὶς κατὰ τὴν αὐτὴν ὀλυμπιάδα (93. 1 = 408 B.C.) καὶ παρὰ Λακεδαιμονίοις Πλειστώναξ ὁ βασιλεὺς ἐτελεύτησεν ἄρξας ἔτη πεντήκοντα.

20. Paus. iii. 5. 1: Πλείσταρχος [illegible] οὖν ὁ Λεωνίδου νεωστὶ τὴν βασιλείαν παρειληφὼς ἐτελεύτησε [illegible] πάναξ δὲ ἔσχε τὴν ἀρχὴν ὁ Παυσανίου τοῦ Πλαταιᾶσιν ἡγησ[illegible]

Monuments relating to [illegible]ania.

21. Paus. iii. 14. 1: Τοῦ θεάτρου δὲ [illegible] τικρὺ Παυσανίου τοῦ Πλαταιᾶσιν ἡγησαμένου μνῆμά ἐστι, τὸ δὲ ἕτερον Λεωνίδου καὶ λόγους κατὰ ἔτος ἕκαστον ἐπ' αὐτοῖς λέγουσι καὶ τιθέασιν ἀγῶνα, ἐν ᾧ πλὴν Σπαρτιατῶν ἄλλῳ γε οὐκ ἔστιν ἀγωνίζεσθαι . . . * * * τοῦ Παυσανίου κεῖται [δὲ] καὶ στήλη πατρόθεν τὰ ὀνόματα ἔχουσα οἳ πρὸς Μήδους τὸν ἐν Θερμοπύλαις ἀγῶνα ὑπέμειναν.

22. *Ibid.* 17. 2: Ἐνταῦθα Ἀθηνᾶς ἱερὸν πεποίηται (ἐν τῇ ἀκροπόλει), Πολιούχου καλουμένης καὶ Χαλκιοίκου τῆς αὐτῆς . . . (7) παρὰ δὲ τῆς Χαλκιοίκου τὸν βωμὸν ἑστήκασι δύο εἰκόνες Παυσανίου τοῦ περὶ Πλάταιαν ἡγησαμένου. τὰ δὲ ἐς αὐτὸν ὁποῖα ἐγένετο εἰδόσιν οὐ διηγήσομαι· τὰ γὰρ τοῖς πρότερον συγγραφέντα ἐπ' ἀκριβὲς ἀποχρῶντα ἵν' ἐπεξελθεῖν δέ σφισιν ἀρκέσομαι ἃ ἤκουσα ἀνδρὸς Βυζαντίου, Παυσανίαν φωραθῆναί τε ἐφ' οἷς ἐβουλεύετο καὶ μόνον

τῶν ἱκετευσάντων τὴν Χαλκίοικον ἁμαρτεῖν ἀδείας κατ' ἄλλο μὲν οὐδέν, φόνου δὲ ἄγος ἐκνίψασθαι μὴ δυνηθέντα κ.τ.λ.

The Sons of Gongylos.

23. Xen. *Hellen.* iii. 1. 6: Προσεχώρησαν δὲ αὐτῷ (τῷ Θίβρωνι) καὶ Γοργίων καὶ Γογγύλος, ἀδελφοὶ ὄντες, ἔχοντες ὁ μὲν Γάμβριον καὶ Παλαιγάμβριον, ὁ δὲ Μύριναν καὶ Γρύνειον· δῶρον δὲ καὶ αὗται αἱ πόλεις ἦσαν παρὰ βασιλέως Γογγύλῳ, ὅτι μόνος Ἐρετριέων μηδίσας ἔφυγεν. Cf. *Anab.* vii. 8. 8.

Themistokles.

His extortions in the Aigaian.

24. Hdt. viii. 111, 112, 121.

25. Plut. *de Her. mal.* 40 (*Eth.* 871 C): Τῶν τοίνυν αἰτιῶν τῶν κατὰ Θεμιστοκλέους ἀνέδην ἐμφορηθείς, ἐν οἷς κλέπτοντα καὶ πλεονεκτοῦντα λάθρᾳ τῶν ἄλλων στρατηγῶν οὗ φησι παύσασθαι περὶ τὰς νήσους κ.τ.λ.

Id. Them. 21. See below **29.**

The Temple of Artemis Aristobule.

26. Plut. *de Her. mal.* 37 (*Eth.* 869 C): Τοῦ Θεμιστοκλέους βουλεύματος. ὃ βουλεύσας τῇ Ἑλλάδι ναυμαχῆσαι πρὸ τῆς Σαλαμῖνος ἱδρύσατο ναὸν Ἀριστοβούλης Ἀρτέμιδος ἐν Μελίτῃ, τοῦ βαρβάρου καταπολεμηθέντος.

Id. Them. 22. See below **29.**

His alleged Treason and Fall.

27. Thuc. i. 135–138.

28. Diod. xi. 54: Ἐπ' ἄρχοντος δ' Ἀθήνησι Πραξιέργου . . . (2) Λακεδαιμόνιοι δὲ ὁρῶντες τὴν μὲν Σπάρτην διὰ τὴν Παυσανίου τοῦ στρατηγοῦ προδοσίαν ταπεινῶς πράττουσαν, τοὺς δὲ Ἀθηναίους εὐδοκιμοῦντας διὰ τὸ μηδένα παρ' αὐτοῖς πολίτην ἐπὶ προδοσίᾳ κατεγνῶσθαι, ἔσπευδον τὰς Ἀθήνας ταῖς ὁμοίαις περιβαλεῖν διαβολαῖς. (3) διόπερ εὐδοκιμοῦντος παρ' αὐτοῖς Θεμιστοκλέους καὶ μεγάλην δόξαν ἔχοντος ἐπ' ἀρετῇ, κατηγόρησαν προδοσίαν αὐτοῦ, φάσκοντες φίλον γενέσθαι τοῦ Παυσανίου μέγιστον, καὶ μετὰ τούτου συντεθεῖσθαι κοινῇ προδοῦναι τὴν Ἑλλάδα τῷ Ξέρξῃ. (4) διελέγοντο δὲ καὶ τοῖς ἐχθροῖς τοῦ Θεμιστοκλέους, παροξύνοντες αὐτοὺς πρὸς

τὴν κατηγορίαν, καὶ χρήματα ἔδοσαν, διδάσκοντες ὅτι Παυσανίας μὲν κρίνας προδιδόναι τοὺς Ἕλληνας ἐδήλωσε τὴν ἰδίαν ἐπιβολὴν Θεμιστοκλεῖ καὶ παρεκάλεσε κοινωνεῖν τῆς προθέσεως, ὁ δὲ Θεμιστοκλῆς οὔτε προσεδέξατο τὴν ἔντευξιν οὔτε διαβάλλειν ἔκρινε δεῖν ἄνδρα φίλον. (5) οὐ μὴν ἀλλὰ κατηγορηθεὶς ὁ Θεμιστοκλῆς τότε μὲν ἀπέφυγε τὴν τῆς προδοσίας κρίσιν. διὸ καὶ τὸ μὲν πρῶτον μετὰ τὴν ἀπόλυσιν μέγας ἦν παρὰ τοῖς Ἀθηναίοις· ἠγάπων γὰρ αὐτὸν ἐπὶ τοῖς πεπραγμένοις διαφερόντως οἱ πολῖται· μετὰ δὲ ταῦτα οἱ μὲν φοβηθέντες αὐτοῦ τὴν ὑπεροχήν, οἱ δὲ φθονήσαντες τῇ δόξῃ, τῶν μὲν εὐεργεσιῶν ἐπελάθοντο, τὴν δ' ἰσχὺν αὐτοῦ καὶ τὸ φρόνημα ταπεινοῦν ἔσπευδον. (55) πρῶτον μὲν οὖν αὐτὸν ἐκ τῆς πόλεως μετέστησαν, τοῦτον τὸν ὀνομαζόμενον ὀστρακισμὸν ἐπαγαγόντες αὐτῷ . . . (3) ὁ μὲν οὖν Θεμιστοκλῆς . . . ἐξοστρακισθεὶς ἔφυγεν ἐκ τῆς πατρίδος εἰς Ἄργος. (4) οἱ δὲ Λακεδαιμόνιοι πυθόμενοι περὶ τούτων, καὶ νομίσαντες παρὰ τῆς τύχης εἰληφέναι καιρὸν ἐπιθέσθαι τῷ Θεμιστοκλεῖ, πάλιν εἰς τὰς Ἀθήνας ἐξαπέστειλαν πρέσβεις κατηγοροῦντες τοῦ Θεμιστοκλέους ὅτι τῷ Παυσανίᾳ κεκοινώνηκε τῆς προδοσίας, καὶ δεῖν ἔφασαν τῶν κοινῶν τῆς Ἑλλάδος ἀδικημάτων εἶναι τὴν κρίσιν οὐκ ἰδίᾳ παρὰ τοῖς Ἀθηναίοις, ἀλλ' ἐπὶ τοῦ κοινοῦ συνεδρίου τῶν Ἑλλήνων, ὅπερ εἰώθει συνεδρεύειν [ἐν τῇ Σπάρτῃ] κατ' ἐκεῖνον τὸν χρόνον. (5) ὁ δὲ Θεμιστοκλῆς ὁρῶν τοὺς Λακεδαιμονίους σπεύδοντας διαβαλεῖν τὴν πόλιν τῶν Ἀθηναίων καὶ ταπεινῶσαι, τοὺς δ' Ἀθηναίους βουλομένους ἀπολογήσασθαι περὶ τῆς ἐπιφερομένης αἰτίας, ὑπέλαβεν ἑαυτὸν παραδοθήσεσθαι τῷ κοινῷ συνεδρίῳ. (6) τοῦτο δ' ᾔδει τὰς κρίσεις οὐ δικαίας, ἀλλὰ πρὸς χάριν ποιούμενον τοῖς Λακεδαιμονίοις, τεκμαιρόμενος ἔκ τε τῶν ἄλλων καὶ ἐξ ὧν ἐποιήσατο περὶ τῶν ἀριστείων . . . (7) διὰ ταῦτα δὴ συνέβη τὸν Θεμιστοκλέα τοῖς συνέδροις ἀπιστῆσαι. καὶ γὰρ ἐκ τῆς προγεγενημένης ἀπολογίας ἐν ταῖς Ἀθήναις ὑπὸ τοῦ Θεμιστοκλέους ἀφορμὰς εἶχον οἱ Λακεδαιμόνιοι πρὸς τὴν ὕστερον γενομένην κατηγορίαν. (8) ὁ γὰρ Θεμιστοκλῆς ἀπολογούμενος ὡμολόγει μὲν τὸν Παυσανίαν πρὸς αὐτὸν ἐπιστολὰς ἀπεσταλκέναι παρακαλοῦντα μετασχεῖν τῆς προδοσίας, καὶ τούτῳ μεγίστῳ χρησάμενος τεκμηρίῳ συνίστανεν, ὅτι οὐκ ἂν παρεκάλει Παυσανίας αὐτόν, εἰ μὴ πρὸς τὴν ἀξίωσιν ἀντέλεγε. (56) διὰ δὲ ταῦτα, καθάπερ προειρήκαμεν, ἔφυγεν ἐξ Ἄργους πρὸς Ἄδμητον τὸν Μολοττῶν βασιλέα· καταφυγὼν δὲ πρὸς τὴν ἑστίαν ἱκέτης ἐγένετο. ὁ δὲ βασιλεὺς τὸ μὲν πρῶτον προσεδέξατο αὐτὸν φιλοφρόνως καὶ παρεκάλει θαρρεῖν καὶ τὸ σύνολον ἐπηγγέλλετο φρουτιεῖν αὐτοῦ τῆς ἀσφαλείας· (2) ἐπεὶ δὲ οἱ Λακεδαιμόνιοι τοὺς

ἐπιφανεστάτους Σπαρτιατῶν πρέσβεις ἀποστείλαντες πρὸς τὸν Ἄδμητον ἐξήτουν αὐτὸν πρὸς τιμωρίαν, ἀποκαλοῦντες προδότην καὶ λυμεῶνα τῆς ὅλης Ἑλλάδος, πρὸς δὲ τούτοις μὴ παραδιδόντος αὐτὸν πολεμήσειν ἔφασαν μετὰ πάντων τῶν Ἑλλήνων, τὸ τηνικαῦθ' ὁ βασιλεὺς φοβηθεὶς μὲν τὰς ἀπειλάς, ἐλεῶν δὲ τὸν ἱκέτην καὶ τὴν ἐκ τῆς παραδόσεως αἰσχύνην ἐκκλίνων, ἔπειθε τὸν Θεμιστοκλέα τὴν ταχίστην ἀπιέναι λάθρᾳ τῶν Λακεδαιμονίων, καὶ χρυσοῦ πλῆθος ἐδωρήσατο αὐτῷ ἐφόδιον τῆς φυγῆς. (3) ὁ δὲ Θεμιστοκλῆς πάντοθεν ἐλαυνόμενος καὶ τὸ χρυσίον δεξάμενος ἔφυγε νυκτὸς ἐκ τῆς τῶν Μολοττῶν χώρας, συμπράττοντος αὐτῷ πάντα τὰ πρὸς φυγὴν τοῦ βασιλέως· εὑρὼν δὲ δύο νεανίσκους Λυγκηστὰς τὸ γένος, ἐμπορικαῖς δὲ ἐργασίαις χρωμένους, καὶ διὰ τοῦτο τῶν ὁδῶν ἐμπείρως ἔχοντας, μετὰ τούτων ἔφυγε. (4) χρώμενος δὲ νυκτεριναῖς ὁδοιπορίαις ἔλαθε τοὺς Λακεδαιμονίους, καὶ διὰ τῆς τῶν νεανίσκων εὐνοίας τε καὶ κακοπαθείας κατήντησεν εἰς τὴν Ἀσίαν· ἐνταῦθα δ' ἔχων ἰδιόξενον, ὄνομα μὲν Λυσιθείδην, δόξῃ δὲ καὶ πλούτῳ θαυμαζόμενον, πρὸς τοῦτον κατέφυγεν. (5) ὁ δὲ Λυσιθείδης ἐτύγχανε φίλος ὢν Ξέρξου τοῦ βασιλέως καὶ κατὰ τὴν διάβασιν τοῦ Ξέρξου τὴν δύναμιν τῶν Περσῶν ἅπασαν εἱστιακώς. διόπερ συνήθειαν μὲν ἔχων πρὸς τὸν βασιλέα, τὸν δὲ Θεμιστοκλέα διὰ τὸν ἔλεον σῶσαι βουλόμενος, ἐπηγγείλατο αὐτῷ πάντα συμπράξειν. (6) ἀξιοῦντος δὲ τοῦ Θεμιστοκλέους ἀγαγεῖν αὐτὸν πρὸς τὸν Ξέρξην, τὸ μὲν πρῶτον ἀντεῖπεν, ἀποφαινόμενος ὅτι κολασθήσεται διὰ τὰς κατὰ τῶν Περσῶν αὐ ῷ γεγενημένας πράξεις, μετὰ δὲ ταῦτα μαθὼν τὸ συμφέρον ὑπήκουσε, καὶ παραδόξως καὶ ἀσφαλῶς αὐτὸν διέσωσεν εἰς τὴν Περσίδα. (7) ἔθους γὰρ ὄντος παρὰ τοῖς Πέρσαις τὸν ἄγοντα παλλακὴν τῷ βασιλεῖ κομίζειν ταύτην ἐπὶ ἀπήνης κεκρυμμένης, καὶ τῶν ἀπαντώντων μηδένα πολυπραγμονεῖν μηδὲ κατ' ὄψιν ἀπαντῆσαι τῇ ἀγομένῃ, ἀφορμῇ ταύτῃ συνέβη χρήσασθαι πρὸς τὴν ἐπιβολὴν τὸν Λυσιθείδην. (8) παρασκευασάμενος γὰρ τὴν ἀπήνην πολυτελέσι παραπετάσμασι κεκοσμημένην, εἰς ταύτην ἐνέθηκε τὸν Θεμιστοκλέα, καὶ μετὰ πάσης ἀσφαλείας διασώσας ἐνέτυχε τῷ βασιλεῖ, καὶ πεφυλαγμένως ὁμιλήσας ἔλαβε παρ' αὐτοῦ πίστεις μηδὲν ἀδικήσειν τὸν ἄνδρα. εἰσαγαγὼν δὲ αὐτὸν πρὸς τὸν βασιλέα, κἀκείνου δόντος τῷ Θεμιστοκλεῖ λόγον καὶ μαθόντος ὡς οὐδὲν ἠδίκησεν, ἀπελύθη τῆς τιμωρίας. (57) δόξας δὲ παραδόξως ὑπ' ἐχθροῦ διασεσῶσθαι, πάλιν εἰς μείζονας κινδύνους ἐνέπεσε διὰ τοιαύτας αἰτίας. Μανδάνη Δαρείου μὲν ἦν θυγάτηρ τοῦ φονεύσαντος τοὺς μάγους, ἀδελφὴ δὲ γνησία τοῦ Ξέρξου, μεγίστης δ' ἀποδοχῆς τυγχάνουσα παρὰ τοῖς Πέρσαις. (2) αὕτη τῶν υἱῶν ἐστερημένη

καθ' ὃν καιρὸν Θεμιστοκλῆς περὶ Σαλαμῖνα κατεναυμάχησε τὸν στόλον τῶν Περσῶν, χαλεπῶς ἔφερε τὴν ἀναίρεσιν τῶν τέκνων, καὶ διὰ τὸ μέγεθος τῆς συμφορᾶς ἠλεεῖτο παρὰ τοῖς πλήθεσιν. (3) αὕτη πυθομένη τὴν παρουσίαν τοῦ Θεμιστοκλέους, ἦλθεν εἰς τὰ βασίλεια πενθίμην ἐσθῆτα λαβοῦσα, καὶ μετὰ δακρύων ἱκέτευε τὸν ἀδελφὸν ἐπιθεῖναι τιμωρίαν τῷ Θεμιστοκλεῖ. ὡς δ' οὐ προσεῖχεν αὐτῇ, περιῄει τοὺς ἀρίστους τῶν Περσῶν ἀξιοῦσα καὶ καθόλου τὰ πλήθη παροξύνουσα πρὸς τὴν τοῦ Θεμιστοκλέους τιμωρίαν. (4) τοῦ δ' ὄχλου συνδραμόντος ἐπὶ τὰ βασίλεια καὶ μετὰ κραυγῆς ἐξαιτοῦντος ἐπὶ τιμωρίαν τὸν Θεμιστοκλέα, ὁ μὲν βασιλεὺς ἀπεκρίνατο δικαστήριον καταστήσειν ἐκ τῶν ἀρίστων Περσῶν, καὶ τὸ κριθὲν τεύξεσθαι συντελείας· (5) πάντων δὲ συνευδοκησάντων, καὶ δοθέντος ἱκανοῦ χρόνου εἰς τὴν παρασκευὴν τῆς κρίσεως, ὁ μὲν Θεμιστοκλῆς μαθὼν τὴν Περσίδα διάλεκτον, καὶ ταύτῃ χρησάμενος κατὰ τὴν ἀπολογίαν, ἀπελύθη τῶν ἐγκλημάτων. (6) ὁ δὲ βασιλεὺς περιχαρὴς γενόμενος ἐπὶ τῇ σωτηρίᾳ τἀνδρὸς μεγάλαις αὐτὸν δωρεαῖς ἐτίμησε· γυναῖκα γὰρ αὐτῷ πρὸς γάμου κοινωνίαν ἔζευξε Περσίδα, εὐγενείᾳ τε καὶ κάλλει διαφέρουσαν, ἔτι δὲ κατ' ἀρετὴν ἐπαινουμένην, οἰκετῶν τε πλῆθος πρὸς διακονίαν καὶ παντοδαπῶν ἐκπωμάτων καὶ τὴν ἄλλην χορηγίαν πρὸς ἀπόλαυσιν καὶ τρυφὴν ἁρμόζουσαν. (7) ἐδωρήσατο δ' αὐτῷ καὶ πόλεις τρεῖς πρὸς διατροφὴν καὶ ἀπόλαυσιν εὐθέτους, Μαγνησίαν μὲν τὴν ἐπὶ τῷ Μαιάνδρῳ, πλεῖστον τῶν κατὰ τὴν Ἀσίαν πόλεων ἔχουσαν σῖτον, εἰς ἄρτους, Μυοῦντα δὲ εἰς ὄψον, ἔχουσαν θάλατταν εὔιχθυν, Λάμψακον δέ, ἀμπελόφυτον ἔχουσαν χώραν πολλήν, εἰς οἶνον. (58) Θεμιστοκλῆς μὲν οὖν ἀπολυθεὶς τοῦ παρ' Ἕλλησι φόβου, καὶ παραδόξως ὑπὸ μὲν τῶν τὰ μέγιστα εὐεργετηθέντων φυγαδευθείς, ὑπὸ δὲ τῶν τὰ δεινότατα παθόντων εὐεργετηθείς, ἐν ταύταις ταῖς πόλεσι κατεβίωσε πάντων ⟨τῶν⟩ πρὸς ἀπόλαυσιν ἀγαθῶν εὐπορούμενος, καὶ τελευτήσας ἐν τῇ Μαγνησίᾳ ταφῆς ἔτυχεν ἀξιολόγου καὶ μνημείου τοῦ ἔτι νῦν διαμένοντος. (2) ἔνιοι δὲ τῶν συγγραφέων φασὶ τὸν Ξέρξην ἐπιθυμήσαντα πάλιν στρατεύειν ἐπὶ τὴν Ἑλλάδα παρακαλεῖν τὸν Θεμιστοκλέα στρατηγεῖν ἐπὶ τοῦ πολέμου, τὸν δὲ συγχωρήσαντα περὶ τούτων πίστεις λαβεῖν ἐνόρκους μὴ στρατεύσειν ἐπὶ τοὺς Ἕλληνας ἄνευ Θεμιστοκλέους. (3) σφαγιασθέντος δὲ ταύρου καὶ τῶν ὅρκων γενομένων, τὸν Θεμιστοκλέα κύλικα τοῦ αἵματος πληρώσαντα ἐκπιεῖν καὶ παραχρῆμα τελευτῆσαι. καὶ τὸν μὲν Ξέρξην ἀποστῆναι τῆς ἐπιβολῆς ταύτης, τὸν δὲ Θεμιστοκλέα διὰ τῆς ἰδίας τελευτῆς ἀπολογίαν ἀπολιπεῖν καλλίστην ὅτι καλῶς ἐπολιτεύθη τὰ πρὸς τοὺς Ἕλληνας. (4) ἡμεῖς δὲ πάρεσμεν ἐπὶ τὴν τελευτὴν

ἀνδρὸς μεγίστου τῶν Ἑλλήνων, περὶ οὗ πολλοὶ διαμφισβητοῦσι, πότερον οὗτος ἀδικήσας τὴν πατρίδα καὶ τοὺς ἄλλους Ἕλληνας ἔφυγεν εἰς Πέρσας, ἢ τοὐναντίον ἥ τε πόλις καὶ πάντες οἱ Ἕλληνες εὐεργετηθέντες μεγάλα τῆς μὲν χάριτος ἐπελάθοντο, τὸν δ' εὐεργέτην ἤγαγον [αὐτῶν] ἀδίκως εἰς τοὺς ἐσχάτους κινδύνους. (5) εἰ δέ τις χωρὶς φθόνου τήν τε φύσιν τἀνδρὸς καὶ τὰς πράξεις ἐξετάζοι μετ' ἀκριβείας, εὑρήσει πάντων ὧν μνημονεύομεν ἀμφοτέροις τοῖς εἰρημένοις πεπρωτευκότα. διὸ καὶ θαυμάσειεν ἄν τις εἰκότως, εἰ στερῆσαι σφᾶς αὐτοὺς ἀνδρὸς τοιούτου τὴν φύσιν ἠθέλησαν. (59) τίς γὰρ ἕτερος, τῆς Σπάρτης πλέον ἰσχυούσης καὶ τοῦ ναυτικοῦ τὴν ἡγεμονίαν ἔχοντος Εὐρυβιάδου τοῦ Σπαρτιάτου, ταῖς ἰδίαις πράξεσιν ἀφείλετο τῆς Σπάρτης ταύτην τὴν δόξαν; τίνα δ' ἄλλον ἱστορήκαμεν μιᾷ πράξει ποιήσαντα διενεγκεῖν αὐτὸν μὲν τῶν ἡγεμόνων, τὴν δὲ πόλιν τῶν Ἑλληνίδων πόλεων, τοὺς δ' Ἕλληνας τῶν βαρβάρων; ἐπὶ τίνος δὲ στρατηγοῦντος ἐλάττονας ἀφορμὰς ἢ μείζονας κινδύνους συνέβη γενέσθαι; (2) τίς δὲ πρὸς ἅπασαν τὴν ἐκ τῆς Ἀσίας δύναμιν ἀναστάτῳ τῇ πόλει παραταχθεὶς ἐνίκησε; τίς δὲ τοῖς ἔργοις ἐν εἰρήνῃ τὴν πατρίδα συνατὴν κατεσκεύασε τοιούτοις; τίς δὲ πολέμου μεγίστου κατασχόντος αὐτὴν διέσωσε, μιᾷ δ' ἐπινοίᾳ τῇ περὶ τοῦ ζεύγματος γενομένῃ τὴν πεζὴν τῶν πολεμίων δύναμιν ἐξ ἡμίσους μέρους ἐταπείνωσεν, ὥστ' εὐχείρωτον γενέσθαι τοῖς Ἕλλησι; (3) διόπερ ὅταν τὸ μέγεθος τῶν ἔργων αὐτοῦ θεωρήσωμεν, καὶ σκοποῦντες τὰ κατὰ μέρος εὕρωμεν ἐκεῖνον μὲν ὑπὸ τῆς πόλεως ἠτιμασμένον, τὴν δὲ πόλιν διὰ τὰς ἐκείνου πράξεις ἐπαιρομένην, εἰκότως τὴν δοκοῦσαν εἶναι τῶν ἁπασῶν πόλεων σοφωτάτην καὶ ἐπιεικεστάτην χαλεπωτάτην πρὸς ἐκεῖνον εὑρίσκομεν γεγενημένην.

29. Plut. *Them.* 21: Ἦν δὲ καὶ τοῖς συμμάχοις ἐπαχθὴς περιπλέων τε τὰς νήσους καὶ χρηματιζόμενος ἀπ' αὐτῶν· οἷα καὶ πρὸς Ἀνδρίους ἀργύριον αἰτοῦντά φησιν αὐτὸν Ἡρόδοτος εἰπεῖν τε καὶ ἀκοῦσαι. δύο γὰρ ἥκειν ἔφη θεοὺς κομίζων, Πειθὼ καὶ Βίαν· οἱ δ' ἔφασαν εἶναι καὶ παρ' αὐτοῖς θεοὺς μεγάλους δύο, Πενίαν καὶ Ἀπορίαν, ὑφ' ὧν κωλύεσθαι δοῦναι χρήματα ἐκείνῳ. Τιμοκρέων δ' ὁ Ῥόδιος μελοποιὸς ἐν ᾄσματι καθάπτεται πικρότερον τοῦ Θεμιστοκλέους, ὡς ἄλλους μὲν ἐπὶ χρήμασι φυγάδας διαπραξαμένου κατελθεῖν, αὐτὸν δὲ ξένον ὄντα καὶ φίλον προεμένου δι' ἀργύριον. λέγει δ' οὕτως·

Ἀλλ' εἰ τύγε Παυσανίαν ἢ καὶ τύγε Ξάνθιππον αἰνεῖς
ἢ τύγε Λευτυχίδαν, ἐγὼ δ' Ἀριστείδαν ἐπαινέω
ἄνδρ' ἱερὰν ἀπ' Ἀθανᾶν

ἐλθεῖν ἕνα λῷστον· ἐπεὶ Θεμιστοκλῆ' ἤχθαρε Λατώ,
ψεύσταν, ἄδικον, προδόταν, ὃς Τιμοκρέοντα ξεῖνον ἐόντ'
ἀργυρίοις σκυβαλικτοῖσι πεισθεὶς οὐ κατᾶγεν
εἰς πάτραν Ἰάλυσον,
λαβὼν δὲ τρί' ἀργυρίου τάλαντ' ἔβα πλέων εἰς ὄλεθρον,
τοὺς μὲν κατάγων ἀδίκως, τοὺς δ' ἐκδιώκων, τοὺς δὲ καίνων
ἀργυρίων ὑπόπλεως, Ἰσθμοῖ δ' ἐπαιδόκευε γελοίως ψυχρὰ κρέα
παρέχων·
οἱ δ' ἤσθιον κηὔχοντο μὴ ὥραν Θεμιστοκλεῦς γενέσθαι.

πολὺ δ' ἀσελγεστέρᾳ καὶ ἀναπεπταμένῃ μᾶλλον εἰς τὸν Θεμιστοκλέα βλασφημίᾳ κέχρηται μετὰ τὴν φυγὴν αὐτοῦ καὶ τὴν καταδίκην ὁ Τιμοκρέων ᾆσμα ποιήσας, οὗ ἐστιν ἀρχή·

Μοῦσα τοῦδε τοῦ μέλεος
κλέος ἀν' Ἕλλανας τίθει,
ὡς ἐοικὸς καὶ δίκαιον.

λέγεται δ' ὁ Τιμοκρέων ἐπὶ μηδισμῷ φυγεῖν συγκαταψηφισαμένου τοῦ Θεμιστοκλέους. ὡς οὖν ὁ Θεμιστοκλῆς αἰτίαν ἔσχε μηδίζειν, ταῦτ' ἐποίησεν εἰς αὐτόν·

Οὐκ ἄρα Τιμοκρέων μοῦνος Μήδοισιν ὁρκιατομεῖ,
ἀλλ' ἐντὶ κἄλλοι δὴ πονηροί·
οὐκ ἐγὼ μόνα κόλουρις·
ἐντὶ καὶ ἄλλαι ἀλώπεκες.

22. Ἤδη δὲ καὶ τῶν πολιτῶν διὰ τὸ φθονεῖν ἡδέως τὰς διαβολὰς προσιεμένων ἠναγκάζετο λυπηρὸς εἶναι τῶν αὐτοῦ πράξεων πολλάκις ἐν τῷ δήμῳ μνημονεύων· καὶ πρὸς τοὺς δυσχεραίνοντας "Τί κοπιᾶτε" εἶπεν "ὑπὸ τῶν αὐτῶν πολλάκις εὖ πάσχοντες;" ἠνίασε δὲ τοὺς πολλοὺς καὶ τὸ τῆς Ἀρτέμιδος ἱερὸν εἰσάμενος, ἣν Ἀριστοβούλην μὲν προσηγόρευσεν, ὡς ἄριστα τῇ πόλει καὶ τοῖς Ἕλλησι βουλευσάμενος, πλησίον δὲ τῆς οἰκίας κατεσκεύασεν ἐν Μελίτῃ τὸ ἱερόν, οὗ νῦν τὰ σώματα τῶν θανατουμένων οἱ δήμιοι προβάλλουσι καὶ τὰ ἱμάτια καὶ τοὺς βρόχους τῶν ἀπαγχομένων καὶ καθαιρεθέντων ἐκφέρουσιν. ἔκειτο δὲ καὶ τοῦ Θεμιστοκλέους εἰκόνιον ἐν τῷ ναῷ τῆς Ἀριστοβούλης ἔτι καθ' ἡμᾶς· καὶ φαίνεταί τις οὐ τὴν ψυχὴν μόνον, ἀλλὰ καὶ τὴν ὄψιν ἡρωϊκὸς γενόμενος. τὸν μὲν οὖν ἐξοστρακισμὸν ἐποιήσαντο κατ' αὐτοῦ κολούοντες τὸ ἀξίωμα καὶ τὴν ὑπεροχήν, ὥσπερ εἰώθεσαν ἐπὶ πάντων, οὓς ᾤοντο τῇ δυνάμει βαρεῖς καὶ πρὸς ἰσότητα δημοκρατικὴν ἀσυμμέτρους εἶναι. κόλασις γὰρ οὐκ ἦν ὁ ἐξοστρακισμός, ἀλλὰ παραμυθία φθόνου καὶ κουφισμὸς ἡδομένου τῷ ταπεινοῦν τοὺς ὑπερέχοντας καὶ τὴν δυσμένειαν εἰς ταύτην τὴν ἀτιμίαν ἀποπνέοντος.

23. Ἐκπεσόντος δὲ τῆς πόλεως αὐτοῦ καὶ διατρίβοντος ἐν Ἄργει τὰ περὶ Παυσανίαν συμπεσόντα κατ' ἐκείνου παρέσχε τοῖς ἐχθροῖς ἀφορμάς. ὁ δὲ γραψάμενος αὐτὸν προδοσίας Λεωβώτης ἦν ὁ Ἀλκμαίωνος Ἀγραυλῆθεν, ἅμα συνεπαιτιωμένων τῶν Σπαρτιατῶν. ὁ γὰρ Παυσανίας πράττων ἐκεῖνα δὴ τὰ περὶ τὴν προδοσίαν πρότερον μὲν ἀπεκρύπτετο τὸν Θεμιστοκλέα, καίπερ ὄντα φίλον· ὡς δ' εἶδεν ἐκπεπτωκότα τῆς πολιτείας καὶ φέροντα χαλεπῶς ἐθάρσησεν ἐπὶ τὴν κοινωνίαν τῶν πραττομένων παρακαλεῖν, τὰ γράμματα τοῦ βασιλέως ἐπιδεικνύμενος αὐτῷ καὶ παροξύνων ἐπὶ τοὺς Ἕλληνας ὡς πονηροὺς καὶ ἀχαρίστους. ὁ δὲ τὴν μὲν δέησιν ἀπετρίψατο τοῦ Παυσανίου καὶ τὴν κοινωνίαν ὅλως ἀπείπατο, πρὸς οὐδένα δὲ τοὺς λόγους ἐξήνεγκεν οὐδὲ κατεμήνυσε τὴν πρᾶξιν, εἴτε παύσεσθαι προσδοκῶν αὐτόν, εἴτ' ἄλλως καταφανῆ γενήσεσθαι σὺν οὐδενὶ λογισμῷ πραγμάτων ἀτόπων καὶ παραβόλων ὀρεγόμενον. οὕτω δὴ τοῦ Παυσανίου θανατωθέντος ἐπιστολαί τινες ἀνευρεθεῖσαι καὶ γράμματα περὶ τούτων εἰς ὑποψίαν ἐνέβαλον τὸν Θεμιστοκλέα· καὶ κατεβόων μὲν αὐτοῦ Λακεδαιμόνιοι, κατηγόρουν δ' οἱ φθονοῦντες τῶν πολιτῶν, οὐ παρόντος, ἀλλὰ διὰ γραμμάτων ἀπολογουμένου μάλιστα ταῖς προτέραις κατηγορίαις. διαβαλλόμενος γὰρ ὑπὸ τῶν ἐχθρῶν πρὸς τοὺς πολίτας ἔγραφεν, ὡς ἄρχειν μὲν ἀεὶ ζητῶν, ἄρχεσθαι δὲ μὴ πεφυκὼς μηδὲ βουλόμενος, οὐκ ἄν ποτε βαρβάροις καὶ πολεμίοις αὐτὸν ἀποδόσθαι μετὰ τῆς Ἑλλάδος. οὐ μὴν ἀλλὰ συμπεισθεὶς ὑπὸ τῶν κατηγορούντων ὁ δῆμος ἔπεμψεν ἄνδρας, οἷς εἴρητο συλλαμβάνειν καὶ ἄγειν αὐτὸν κριθησόμενον ἐν τοῖς Ἕλλησιν.

24. Προαισθόμενος δ' ἐκεῖνος εἰς Κέρκυραν διεπέρασεν, οὔσης αὐτῷ πρὸς τὴν πόλιν εὐεργεσίας. γενόμενος γὰρ αὐτῶν κριτὴς πρὸς Κορινθίους ἐχόντων διαφοράν, ἔλυσε τὴν ἔχθραν εἴκοσι τάλαντα κρίνας τοὺς Κορινθίους καταβαλεῖν καὶ Λευκάδα κοινῇ νέμειν ἀμφοτέρων ἄποικον. ἐκεῖθεν δ' εἰς Ἤπειρον ἔφυγε· καὶ διωκόμενος ὑπὸ τῶν Ἀθηναίων καὶ τῶν Λακεδαιμονίων ἔρριψεν αὑτὸν εἰς ἐλπίδας χαλεπὰς καὶ ἀπόρους καταφυγὼν πρὸς Ἄδμητον, ὃς βασιλεὺς μὲν ἦν Μολοττῶν, δεηθεὶς δέ τι τῶν Ἀθηναίων καὶ προπηλακισθεὶς ὑπὸ τοῦ Θεμιστοκλέους, ὅτ' ἤκμαζεν ἐν τῇ πολιτείᾳ, δι' ὀργῆς εἶχεν αὐτὸν ἀεὶ καὶ δῆλος ἦν, εἰ λάβοι, τιμωρησόμενος. ἐν δὲ τῇ τότε τύχῃ μᾶλλον ὁ Θεμιστοκλῆς φοβηθεὶς συγγενῆ καὶ πρόσφατον φθόνον ὀργῆς παλαιᾶς καὶ βασιλικῆς, ταύτῃ φέρων ὑπέθηκεν ἑαυτόν, ἱκέτης τοῦ Ἀδμήτου καταστὰς ἴδιόν τινα καὶ παρηλλαγμένον τρόπον. ἔχων γὰρ αὐτοῦ τὸν υἱὸν ὄντα παῖδα πρὸς τὴν ἑστίαν προσέπεσε, ταύτην μεγίστην καὶ μόνην σχεδὸν ἀναντίρρητον ἡγουμένων ἱκεσίαν τῶν

Μολοττῶν. ἔνιοι μὲν οὖν Φθίαν τὴν γυναῖκα τοῦ βασιλέως λέγουσιν ὑποθέσθαι τῷ Θεμιστοκλεῖ τὸ ἱκέτευμα τοῦτο καὶ τὸν υἱὸν ἐπὶ τὴν ἑστίαν καθίσαι μετ' αὐτοῦ· τινὲς δ' αὐτὸν τὸν Ἄδμητον, ὡς ἀφοσιώσαιτο πρὸς τοὺς διώκοντας τὴν ἀνάγκην, δι' ἣν οὐκ ἐκδίδωσι τὸν ἄνδρα, διαθεῖναι καὶ συντραγῳδῆσαι τὴν ἱκεσίαν. ἐκεῖ δ' αὐτῷ τὴν γυναῖκα καὶ τοὺς παῖδας ἐκκλέψας ἐκ τῶν Ἀθηνῶν Ἐπικράτης ὁ Ἀχαρνεὺς ἀπέστειλεν· ὃν ἐπὶ τούτ[illegible] ὕστερον κρίνας ἐθανάτωσεν, ὡς ἱστορεῖ Στησίμβροτος. εἰ[illegible] δ' ὅπως ἐπιλαθόμενος τούτων ἢ τὸν Θεμιστοκλέα ποιῶν ἐπιλαθόμενον πλεῦσαί φησιν εἰς Σικελίαν καὶ παρ' Ἱέρωνος αἰτεῖν τοῦ τυράννου τὴν θυγατέρα πρὸς γάμον, ὑπισχνούμενον αὐτῷ τοὺς Ἕλληνας ὑπηκόους ποιήσειν· ἀποστρεψαμένου δὲ τοῦ Ἱέρωνος, οὕτως εἰς τὴν Ἀσίαν ἀπᾶραι.

25. Ταῦτα δ' οὐκ εἰκός ἐστιν οὕτω γενέσθαι. Θεόφραστος γὰρ ἐν τοῖς Περὶ βασιλείας ἱστορεῖ τὸν Θεμιστοκλέα πέμψαντος εἰς Ὀλυμπίαν Ἱέρωνος ἵππους ἀγωνιστὰς καὶ σκηνήν τινα κατεσκευασμένην πολυτελῶς στήσαντος, εἰπεῖν ἐν τοῖς Ἕλλησι λόγον, ὡς χρὴ τὴν σκηνὴν διαρπάσαι τοῦ τυράννου καὶ κωλῦσαι τοὺς ἵππους ἀγωνίσασθαι. Θουκυδίδης δέ φησι καὶ πλεῦσαι αὐτὸν ἐπὶ τὴν ἑτέραν καταβάντα θάλασσαν ἀπὸ Πύδνης, οὐδενὸς εἰδότος ὅστις εἴη τῶν πλεόντων, μέχρι οὗ πνεύματι τῆς ὁλκάδος εἰς Νάξον καταφερομένης ὑπὸ Ἀθηναίων πολιορκουμένην τότε φοβηθεὶς ἀναδείξειεν ἑαυτὸν τῷ τε ναυκλήρῳ καὶ τῷ κυβερνήτῃ, καὶ τὰ μὲν δεόμενος, τὰ δ' ἀπειλῶν καὶ λέγων, ὅτι κατηγορήσοι καὶ καταψεύσοιτο πρὸς τοὺς Ἀθηναίους, ὡς οὐκ ἀγνοοῦντες, ἀλλὰ χρήμασι πεισθέντες ἐξ ἀρχῆς, ἀναλάβοιεν αὐτόν, οὕτως ἀναγκάσειε παραπλεῦσαι καὶ λαβέσθαι τῆς Ἀσίας. τῶν δὲ χρημάτων αὐτῷ πολλὰ μὲν ὑπεκκλαπέντα διὰ τῶν φίλων εἰς Ἀσίαν ἔπλει· τῶν δὲ φανερῶν γενομένων καὶ συναχθέντων εἰς τὸ δημόσιον Θεόπομπος μὲν ἑκατὸν τάλαντα, Θεόφραστος δὲ ὀγδοήκοντά φησι γενέσθαι τὸ πλῆθος, οὐδὲ τριῶν ἄξια ταλάντων κεκτημένου τοῦ Θεμιστοκλέους πρὶν ἅπτεσθαι τῆς πολιτείας.

26. Ἐπεὶ δὲ κατέπλευσεν εἰς Κύμην καὶ πολλοὺς ᾔσθετο τῶν ἐπὶ θαλάττῃ παραφυλάττοντας αὐτὸν λαβεῖν, μάλιστα δὲ τοὺς περὶ Ἐργοτέλη καὶ Πυθόδωρον (ἦν γὰρ ἡ θήρα λυσιτελὴς τοῖς τὸ κερδαίνειν ἀπὸ παντὸς ἀγαπῶσι, διακοσίων ἐπικεκηρυγμένων αὐτῷ ταλάντων ὑπὸ τοῦ βασιλέως), ἔφυγεν εἰς Αἰγάς, Αἰολικὸν πολισμάτιον, ὑπὸ πάντων ἀγνοούμενος πλὴν τοῦ ξένου Νικογένους, ὃς Αἰολέων πλείστην οὐσίαν ἐκέκτητο καὶ τοῖς ἄνω δυνατοῖς γνώριμος ὑπῆρχε. παρὰ τούτῳ κρυπτόμενος ἡμέρας ὀλίγας διέτριψεν· εἶτα μετὰ τὸ δεῖπνον

ἐκ θυσίας τινὸς Ὄλβιος ὁ τῶν τέκνων τοῦ Νικογένους παιδαγωγὸς ἔκφρων γενόμενος καὶ θεοφόρητος ἀνεφώνησε μέτρῳ ταυτί

Νυκτὶ φωνήν, νυκτὶ βουλήν, νυκτὶ τὴν νίκην δίδου.

καὶ μετὰ ταῦτα κοιμηθεὶς ὁ Θεμιστοκλῆς ὄναρ ἔδοξεν ἰδεῖν δράκοντα κατὰ τῆς γαστρὸς αὐτοῦ περιελιττόμενον καὶ προσανέρποντα τῷ τραχήλῳ· γενόμενον δ' ἀετόν, ὡς ἥψατο τοῦ προσώπου, περιβαλόντα τὰς πτέρυγας ἐξᾶραι καὶ κομίζειν πολλὴν ὁδόν, εἶτα χρυσοῦ τινὸς κηρυκείου φανέντος, ἐπὶ τούτου στῆσαι βεβαίως αὐτὸν ἀμηχάνου δείματος καὶ ταραχῆς ἀπαλλαγέντα. πέμπεται δ' οὖν ὑπὸ τοῦ Νικογένους μηχανησαμένου τι τοιοῦτον. τοῦ βαρβαρικοῦ γένους τὸ πολὺ καὶ μάλιστα τὸ Περσικὸν εἰς ζηλοτυπίαν τὴν περὶ τὰς γυναῖκας ἄγριον φύσει καὶ χαλεπόν ἐστιν. οὐ γὰρ μόνον τὰς γαμετάς, ἀλλὰ καὶ τὰς ἀργυρωνήτους καὶ παλλακευομένας ἰσχυρῶς παραφυλάττουσιν, ὡς ὑπὸ μηδενὸς ὁρᾶσθαι τῶν ἐκτός, ἀλλ' οἴκοι μὲν διαιτᾶσθαι κατακεκλεισμένας, ἐν δὲ ταῖς ὁδοιπορίαις ὑπὸ σκηνὰς κύκλῳ περιπεφραγμένας ἐπὶ τῶν ἁρμαμαξῶν ὀχεῖσθαι. τοιαύτης τῷ Θεμιστοκλεῖ κατασκευασθείσης ἀπήνης καταδὺς ἐκομίζετο, τῶν περὶ αὐτὸν ἀεὶ τοῖς ἐντυγχάνουσι καὶ πυνθανομένοις λεγόντων, ὅτι γύναιον Ἑλληνικὸν ἄγουσιν ἀπ' Ἰωνίας πρός τινα τῶν ἐπὶ θύραις βασιλέως.

27. Θουκυδίδης μὲν οὖν καὶ Χάρων ὁ Λαμψακηνὸς ἱστοροῦσι τεθνηκότος Ξέρξου πρὸς τὸν υἱὸν αὐτοῦ τῷ Θεμιστοκλεῖ γενέσθαι τὴν ἔντευξιν· Ἔφορος δὲ καὶ Δείνων καὶ Κλείταρχος καὶ Ἡρακλείδης, ἔτι δ' ἄλλοι πλείονες, πρὸς αὐτὸν ἀφικέσθαι τὸν Ξέρξην. τοῖς δὲ χρονικοῖς δοκεῖ μᾶλλον ὁ Θουκυδίδης συμφέρεσθαι, καίπερ οὐδ' αὐτοῖς ἀτρέμα συνταττομένοις. ὁ δ' οὖν Θεμιστοκλῆς γενόμενος παρ' αὐτὸ τὸ δεινὸν ἐντυγχάνει πρῶτον Ἀρταβάνῳ τῷ χιλιάρχῳ λέγων, Ἕλλην μὲν εἶναι, βούλεσθαι δ' ἐντυχεῖν βασιλεῖ περὶ μεγίστων πραγμάτων καὶ πρὸς ἃ τυγχάνει μάλιστα σπουδάζων ἐκεῖνος. ὁ δέ φησιν· "Ὦ ξένε, νόμοι διαφέρουσιν ἀνθρώπων· ἄλλα δ' ἄλλοις καλά· καλὸν δὲ πᾶσι τὰ οἰκεῖα κοσμεῖν καὶ σώζειν. ὑμᾶς μὲν οὖν ἐλευθερίαν μάλιστα θαυμάζειν καὶ ἰσότητα λόγος· ἡμῖν δὲ πολλῶν νόμων καὶ καλῶν ὄντων κάλλιστος οὗτός ἐστι, τιμᾶν βασιλέα, καὶ προσκυνεῖν ὡς εἰκόνα θεοῦ τοῦ τὰ πάντα σώζοντος. εἰ μὲν οὖν ἐπαινῶν τὰ ἡμέτερα προσκυνήσεις, ἔστι σοι καὶ θεάσασθαι βασιλέα καὶ προσειπεῖν· εἰ δ' ἄλλο τι φρονεῖς, ἀγγέλοις ἑτέροις χρήσῃ πρὸς αὐτόν. βασιλεῖ γὰρ οὐ πάτριον ἀνδρὸς ἀκροᾶσθαι μὴ προσκυνήσαντος." ταῦτα ὁ Θεμιστοκλῆς ἀκούσας λέγει πρὸς αὐτόν· "Ἀλλ' ἔγωγε τὴν βασιλέως, ὦ Ἀρτάβανε, φήμην καὶ δύναμιν αὐξήσων ἀφῖγμαι, καὶ αὐτός τε πείσομαι τοῖς ὑμετέροις νόμοις, ἐπεὶ θεῷ τῷ μεγαλύνοντι Πέρσας

οὕτω δοκεῖ, καὶ δι' ἐμὲ πλείονες τῶν νῦν βασιλέα προσκυνήσουσιν. ὥστε τοῦτο μηδὲν ἐμποδὼν ἔστω τοῖς λόγοις, οὓς βούλομαι πρὸς ἐκεῖνον εἰπεῖν." "Τίνα δ'" εἶπεν ὁ Ἀρτάβανος "Ἑλλήνων ἀφῖχθαί σε φῶμεν; οὐ γὰρ ἰδιώτῃ τὴν γνώμην ἔοικας." καὶ ὁ Θεμιστοκλῆς· "Τοῦτ' οὐκέτ' ἂν" ἔφη "πύθοιτό τις, Ἀρτάβανε, πρότερος βασιλέως." οὕτω μὲν ὁ Φανίας φησίν. ὁ δ' Ἐρατοσθένης ἐν τοῖς Περὶ πλούτου προσιστόρησε, διὰ γυναικὸς Ἐρετρικῆς, ἣν ὁ χιλίαρχος εἶχε, τῷ Θεμιστοκλεῖ τὴν πρὸς αὐτὸν ἔντευξιν γενέσθαι καὶ σύστασιν.

28. Ἐπεὶ δ' οὖν εἰσήχθη πρὸς βασιλέα καὶ προσκυνήσας ἔστη σιωπῇ, προστάξαντος τῷ ἑρμηνεῖ τοῦ βασιλέως ἐρωτῆσαι, τίς ἐστι, καὶ τοῦ ἑρμηνέως ἐρωτήσαντος, εἶπεν· "Ἥκω σοι, βασιλεῦ, Θεμιστοκλῆς ὁ Ἀθηναῖος ἐγὼ φυγὰς ὑφ' Ἑλλήνων διωχθείς, ᾧ πολλὰ μὲν ὀφείλουσι Πέρσαι κακά, πλείω δὲ ἀγαθὰ κωλύσαντι τὴν δίωξιν, ὅτε τῆς Ἑλλάδος ἐν ἀσφαλεῖ γενομένης παρέσχε τὰ οἴκοι σωζόμενα χαρίσασθαί τι καὶ ὑμῖν. ἐμοὶ μὲν οὖν πάντα πρέποντα ταῖς παρούσαις συμφοραῖς ἐστι, καὶ παρεσκευασμένος ἀφῖγμαι δέξασθαί τε χάριν εὐμενῶς διαλλαττομένου καὶ παραιτεῖσθαι μνησικακοῦντος ὀργήν· σὺ δὲ τοὺς ἐμοὺς ἐχθροὺς μάρτυρας θέμενος ὧν εὐεργέτησα Πέρσας, νῦν ἀπόχρησαι ταῖς ἐμαῖς τύχαις πρὸς ἐπίδειξιν ἀρετῆς μᾶλλον ἢ πρὸς ἀποπλήρωσιν ὀργῆς. σώσεις μὲν γὰρ ἱκέτην σόν, ἀπολεῖς δ' Ἑλλήνων πολέμιον γενόμενον." ταῦτ' εἰπὼν ὁ Θεμιστοκλῆς ἐπεθείασε τῷ λόγῳ προσδιελθὼν τὴν ὄψιν, ἣν εἶδεν ἐν Νικογένους, καὶ τὸ μάντευμα τοῦ Δωδωναίου Διός, ὡς κελευσθεὶς πρὸς τὸν ὁμώνυμον τοῦ θεοῦ βαδίζειν συμφρονήσειε πρὸς ἐκεῖνον ἀναπέμπεσθαι· μεγάλους γὰρ ἀμφοτέρους εἶναί τε καὶ λέγεσθαι βασιλέας. ἀκούσας δ' ὁ Πέρσης, ἐκείνῳ μὲν οὐδὲν ἀπεκρίνατο, καίπερ θαυμάσας τὸ φρόνημα καὶ τὴν τόλμαν αὐτοῦ· μακαρίσας δὲ πρὸς τοὺς φίλους ἑαυτόν, ὡς ἐπ' εὐτυχίᾳ μεγίστῃ, καὶ κατευξάμενος ἀεὶ τοῖς πολεμίοις τοιαύτας φρένας διδόναι τὸν Ἀριμάνιον, ὅπως ἐλαύνωσι τοὺς ἀρίστους ἐξ ἑαυτῶν, θῦσαί τε τοῖς θεοῖς λέγεται καὶ πρὸς πόσιν εὐθὺς τραπέσθαι καὶ νύκτωρ ὑπὸ χαρᾶς διὰ μέσων τῶν ὕπνων βοῆσαι τρίς "Ἔχω Θεμιστοκλέα τὸν Ἀθηναῖον."

29. Ἅμα δ' ἡμέρᾳ συγκαλέσας τοὺς φίλους εἰσῆγεν αὐτὸν μηδὲν ἐλπίζοντα χρηστὸν ἐξ ὧν ἑώρα τοὺς ἐπὶ θύραις, ὡς ἐπύθοντο τοὔνομα παρόντος αὐτοῦ, χαλεπῶς διακειμένους καὶ κακῶς λέγοντας. ἔτι δὲ Ῥωξάνης ὁ χιλίαρχος, ὡς κατ' αὐτὸν ἦν ὁ Θεμιστοκλῆς προσιών, καθημένου βασιλέως καὶ τῶν ἄλλων σιωπώντων, ἀτρέμα στενάξας εἶπεν "Ὄφις Ἕλλην ὁ ποικίλος, ὁ βασιλέως σε δαίμων δεῦρο ἤγαγεν." οὐ μὴν ἀλλ' εἰς ὄψιν ἐλθόντος αὐτοῦ καὶ πάλιν προσκυνή-

σαντος, ἀσπασάμενος καὶ προσειπὼν φιλοφρόνως ὁ βασιλεύς, ἤδη μὲν ἔφησεν αὐτῷ διακόσια τάλαντα ὀφείλειν· κομίσαντα γὰρ αὐτὸν ἀπολήψεσθαι δικαίως τὸ ἐπικηρυχθὲν τῷ ἀγαγόντι· πολλῷ δὲ πλείω τούτων ὑπισχνεῖτο καὶ παρεθάρρυνε καὶ λέγειν ἐδίδου περὶ τῶν Ἑλληνικῶν, ἃ βούλοιτο, παρρησιαζόμενον. ὁ δὲ Θεμιστοκλῆς ἀπεκρίνατο, τὸν λόγον ἐοικέναι τοῦ ἀνθρώπου τοῖς ποικίλοις στρώμασιν· ὡς γὰρ ἐκεῖνα καὶ τοῦτον ἐκτεινόμενον μὲν ἐπιδείκνυσθαι τὰ εἴδη, συστελλόμενον δὲ κρύπτειν καὶ διαφθείρειν· ὅθεν αὐτῷ χρόνου δεῖν. ἐπεὶ δέ, ἡσθέντος τοῦ βασιλέως τῇ εἰκασίᾳ καὶ λαμβάνειν κελεύσαντος, ἐνιαυτὸν αἰτησάμενος καὶ τὴν Περσίδα γλῶτταν ἀποχρώντως ἐκμαθὼν ἐντέτυγχανε βασιλεῖ δι' αὐτοῦ, τοῖς μὲν ἐκτὸς δόξαν παρέσχε περὶ τῶν Ἑλληνικῶν πραγμάτων διειλέχθαι, πολλῶν δὲ καινοτομουμένων περὶ τὴν αὐλὴν καὶ τοὺς φίλους ὑπὸ τοῦ βασιλέως ἐν ἐκείνῳ τῷ καιρῷ, φθόνον ἔσχε παρὰ τοῖς δυνατοῖς, ὡς καὶ κατ' ἐκείνων παρρησίᾳ χρήσασθαι πρὸς αὐτὸν ἀποτετολμηκώς. οὐδὲν γὰρ ἦσαν αἱ τιμαὶ ταῖς τῶν ἄλλων ἐοικυῖαι ξένων, ἀλλὰ καὶ κυνηγεσίων βασιλεῖ μετέσχε καὶ τῶν οἴκοι διατριβῶν, ὥστε καὶ μητρὶ τῇ βασιλέως εἰς ὄψιν ἐλθεῖν καὶ γενέσθαι συνήθης, διακοῦσαι δὲ καὶ τῶν μαγικῶν λόγων τοῦ βασιλέως κελεύσαντος. ἐπεὶ δὲ Δημάρατος ὁ Σπαρτιάτης αἰτήσασθαι δωρεὰν κελευσθεὶς ᾐτήσατο τὴν κίταριν, ὥσπερ οἱ βασιλεῖς, ἐπαράμενος εἰσελάσαι διὰ Σάρδεων, Μιθροπαύστης μὲν ἀνεψιὸς ὢν βασιλέως εἶπε τοῦ Δημαράτου τῆς τιάρας ἁψάμενος· "Αὕτη μὲν ἡ κίταρις οὐκ ἔχει ἐγκέφαλον, ὃν ἐπικαλύψει· σὺ δ' οὐκ ἔσῃ Ζεὺς ἂν λάβῃς κεραυνόν·" ἀπωσαμένου δὲ τὸν Δημάρατον ὀργῇ διὰ τὸ αἴτημα τοῦ βασιλέως καὶ δοκοῦντος ἀπαραιτήτως ἔχειν πρὸς αὐτόν, ὁ Θεμιστοκλῆς δεηθεὶς ἔπεισε καὶ διήλλαξε. λέγεται δὲ καὶ τοὺς ὕστερον βασιλεῖς, ἐφ' ὧν μᾶλλον αἱ Περσικαὶ πράξεις ταῖς Ἑλληνικαῖς ἀνεκράθησαν, ὁσάκις δεηθεῖεν ἀνδρὸς Ἕλληνος, ἐπαγγέλλεσθαι καὶ γράφειν ἕκαστον, ὡς μείζων ἔσοιτο παρ' αὐτῷ Θεμιστοκλέους. αὐτὸν δὲ τὸν Θεμιστοκλέα φασὶν ἤδη μέγαν ὄντα καὶ θεραπευόμενον ὑπὸ πολλῶν λαμπρᾶς ποτε τραπέζης παρατεθείσης πρὸς τοὺς παῖδας εἰπεῖν· "Ὦ παῖδες, ἀπωλόμεθα ἄν, εἰ μὴ ἀπωλόμεθα." πόλεις δ' αὐτῷ τρεῖς μὲν οἱ πλεῖστοι δοθῆναι λέγουσιν εἰς ἄρτον καὶ οἶνον καὶ ὄψον, Μαγνησίαν καὶ Λάμψακον καὶ Μυοῦντα· δύο δ' ἄλλας προστίθησιν ὁ Κυζικηνὸς Νεάνθης καὶ Φανίας, Περκώτην καὶ Παλαίσκηψιν εἰς στρωμνὴν καὶ ἀμπεχόνην. . . . .

31. Οὐ γὰρ πλανώμενος περὶ τὴν Ἀσίαν, ὥς φησι Θεόπομπος, ἀλλ' ἐν Μαγνησίᾳ μὲν οἰκῶν, καρπούμενος δὲ δωρεὰς μεγάλας καὶ τιμώμενος ὅμοια Περσῶν τοῖς ἀρίστοις, ἐπὶ πολὺν χρόνον ἀδεῶς

διῆγεν, οὐ πάνυ τι τοῖς Ἑλληνικοῖς πράγμασι βασιλέως προσέχοντος ὑπ' ἀσχολιῶν περὶ τὰς ἄνω πράξεις. ὡς δ' Αἴγυπτός τε ἀφισταμένη βοηθούντων Ἀθηναίων καὶ τριήρεις Ἑλληνικαὶ μέχρι Κύπρου καὶ Κιλικίας ἀναπλέουσαι καὶ Κίμων θαλαττοκρατῶν ἐπέστρεψεν αὐτὸν ἀντεπιχειρεῖν τοῖς Ἕλλησι καὶ κωλύειν αὐξανομένους ἐπ' αὐτόν, ἤδη δὲ καὶ δυνάμεις ἐκινοῦντο καὶ στρατηγοὶ διεπέμποντο καὶ κατέβαινον εἰς Μαγνησίαν ἀγγελίαι πρὸς Θεμιστοκλέα, τῶν Ἑλληνικῶν ἐξάπτεσθαι κελεύοντος βασιλέως καὶ βεβαιοῦν τὰς ὑποσχέσεις, οὔτε δι' ὀργήν τινα παροξυνθεὶς κατὰ τῶν πολιτῶν οὔτε ἐπαρθεὶς τιμῇ τοσαύτῃ καὶ δυνάμει πρὸς τὸν πόλεμον, ἀλλ' ἴσως μὲν οὐκ ἐφικτὸν ἡγούμενος τὸ ἔργον, ἄλλους τε μεγάλους τῆς Ἑλλάδος ἐχούσης στρατηγοὺς τότε καὶ Κίμωνος ὑπερφυῶς εὐημεροῦντος ἐν τοῖς πολεμικοῖς, τὸ δὲ πλεῖστον αἰδοῖ τῆς τε δόξης τῶν πράξεων τῶν ἑαυτοῦ καὶ τῶν τροπαίων ἐκείνων, ἄριστα βουλευσάμενος ἐπιθεῖναι τῷ βίῳ τὴν τελευτὴν πρέπουσαν, ἔθυσε τοῖς θεοῖς, καὶ τοὺς φίλους συναγαγὼν καὶ δεξιωσάμενος, ὡς μὲν ὁ πολὺς λόγος, αἷμα ταύρειον πιών, ὡς δ' ἔνιοι, φάρμακον ἐφήμερον προσενεγκάμενος, ἐν Μαγνησίᾳ κατέστρεψε πέντε πρὸς τοῖς ἑξήκοντα βεβιωκὼς ἔτη καὶ τὰ πλεῖστα τούτων ἐν πολιτείαις καὶ ἡγεμονίαις. τὴν δ' αἰτίαν τοῦ θανάτου καὶ τὸν τρόπον πυθόμενον βασιλέα λέγουσιν ἔτι μᾶλλον θαυμάσαι τὸν ἄνδρα καὶ τοῖς φίλοις αὐτοῦ καὶ οἰκείοις χρώμενον διατελεῖν φιλανθρώπως.

30. Plut. *Them.* 32: Ἀπέλιπε δὲ Θεμιστοκλῆς παῖδας ἐκ μὲν Ἀρχίππης τῆς Λυσάνδρου τοῦ Ἀλωπεκῆθεν Ἀρχέπτολιν καὶ Πολύευκτον καὶ Κλεόφαντον, οὗ καὶ Πλάτων ὁ φιλόσοφος ὡς ἱππέως ἀρίστου, τἆλλα δ' οὐδενὸς ἀξίου γενομένου μνημονεύει. τῶν δὲ πρεσβυτάτων Νεοκλῆς μὲν ἔτι παῖς ὢν ὑφ' ἵππου δηχθεὶς ἀπέθανε, Διοκλέα δὲ Λύσανδρος ὁ πάππος υἱὸν ἐποιήσατο. θυγατέρας δὲ πλείους ἔσχεν, ὧν Μνησιπτολέμαν μὲν ἐκ τῆς ἐπιγαμηθείσης γενομένην Ἀρχέπτολις ὁ ἀδελφὸς οὐκ ὢν ὁμομήτριος ἔγημεν, Ἰταλίαν δὲ Πανθοίδης ὁ Χῖος, Σιβαρὶν δὲ Νικομήδης ὁ Ἀθηναῖος· Νικομάχην δὲ Φρασικλῆς ὁ ἀδελφιδοῦς Θεμιστοκλέους, ἤδη τετελευτηκότος ἐκείνου, πλεύσας εἰς Μαγνησίαν ἔλαβε παρὰ τῶν ἀδελφῶν, νεωτάτην δὲ πάντων τῶν τέκνων Ἀσίαν ἔθρεψε. καὶ τάφον μὲν αὐτοῦ λαμπρὸν ἐν τῇ ἀγορᾷ Μάγνητες ἔχουσι· περὶ δὲ τῶν λειψάνων οὔτ' Ἀνδοκίδῃ προσέχειν ἄξιον ἐν τῷ Πρὸς τοὺς ἑταίρους λέγοντι, φωράσαντας τὰ λείψανα διαρρῖψαι τοὺς Ἀθηναίους (ψεύδεται γὰρ ἐπὶ τὸν δῆμον παροξύνων τοὺς ὀλιγαρχικούς), ὅ τε Φύλαρχος, ὥσπερ ἐν τραγῳδίᾳ τῇ ἱστορίᾳ μονονοὺ μηχανὴν ἄρας καὶ προαγαγὼν Νεοκλέα τινὰ καὶ Δημόπολιν, υἱοὺς Θεμιστοκλέους, ἀγῶνα βούλεται κινεῖν καὶ πάθος, ὃ οὐδ' ἂν

ὁ τυχὼν ἀγνοήσειεν ὅτι πέπλασται. Διύδωρος δ' ὁ περιηγητὴς ἐν τοῖς Περὶ μνημάτων εἴρηκεν ὡς ὑποτοῦν μᾶλλον ἢ γινώσκων, ὅτι περὶ τὸν μέγαν λιμένα τοῦ Πειραιῶς ἀπὸ τοῦ κατὰ τὸν Ἄλκιμον ἀκρωτηρίου πρόκειταί τις οἷον ἀγκών, καὶ κάμψαντι τοῦτον ἐντός, ᾗ τὸ ὑπεύδιον τῆς θαλάττης, κρηπίς ἐστιν εὐμεγέθης καὶ τὸ περὶ αὐτὴν βωμοειδὲς τάφος τοῦ Θεμιστοκλέους. οἴεται δὲ καὶ Πλάτωνα τὸν κωμικὸν αὐτῷ μαρτυρεῖν ἐν τούτοις·

Ὁ σὸς δὲ τύμβος ἐν καλῷ κεχωσμένος
τοῖς ἐμπόροις πρόσρησις ἔσται πανταχοῦ,
τούς τ' ἐκπλέοντας εἰσπλέοντάς τ' ὄψεται,
χὠπόταν ἅμιλλα τῶν νεῶν θεάσεται.

τοῖς δ' ἀπὸ γένους τοῦ Θεμιστοκλέους καὶ τιμαί τινες ἐν Μαγνησίᾳ φυλαττόμεναι μέχρι τῶν ἡμετέρων χρόνων ἦσαν, ἃς ἐκαρποῦτο Θεμιστοκλῆς Ἀθηναῖος, ἡμέτερος συνήθης καὶ φίλος παρ' Ἀμμωνίῳ τῷ φιλοσόφῳ γενόμενος.

31. Plut. *de Her. mal.* 5 (*Eth.* 855 F): Ὥσπερ ἀμέλει περὶ Θεμιστοκλέους Ἔφορος μὲν εἰπών, ὅτι τὴν Παυσανίου προδοσίαν ἔγνω καὶ τὰ πρασσόμενα πρὸς τοὺς βασιλέως στρατηγούς, "ἀλλ' οὐκ ἐπείσθη," φησίν, "οὐδὲ προσεδέξατο κοινουμένου καὶ παρακαλοῦντος αὐτὸν ἐπὶ τὰς αὐτὰς ἐλπίδας·" Θουκυδίδης δὲ καὶ τὸ παράπαν τὸν λόγον τοῦτον ὡς κατεγνωκὼς παρῆκεν.

32. *Id. de cap. ex inim. util.* 6 (*Eth.* 89 F): Θεμιστοκλῆς δὲ Παυσανίας μηδὲν ἀδικοῦντι προσετρίψατο τὴν ὑποψίαν τῆς προδοσίας διὰ τὸ χρῆσθαι φίλῳ καὶ γράφειν συνεχῶς καὶ πέμπειν πρὸς αὐτόν.

33. Aristod. vi. (*F. H. G.* v. p. 9): Ὁ δὲ Θεμιστοκλῆς διὰ τὴν ὑπερβάλλουσαν σύνεσιν καὶ ἀρετὴν φθονηθεὶς ἐξεδιώχθη ὑπὸ τῶν Ἀθηναίων, καὶ παρεγένετο εἰς Ἄργος.

Id. x. (p. 12): Λακεδαιμόνιοι δέ, ἐπειδὴ τὰ τοῦ Παυσανίου ἐπονειδίστως ἐκεχωρήκει, τοὺς Ἀθηναίους ἔπειθον λέγοντες ἐν ταῖς Παυσανίου ἐπιστολαῖς κοινωνὸν εὑρηκέναι τῆς προδοσίας Θεμιστοκλέα. ὁ δὲ Θεμιστοκλῆς, δεδοικὼς τοὺς Λακεδαιμονίους, οὐκ ἔμεινεν ἐν τῷ Ἄργει, ἀλλὰ παρεγένετο εἰς Κέρκυραν, κἀκεῖθεν εἰς Μολοσσοὺς πρὸς Ἄδμητον βασιλεύοντα, καίτοι ἐχθρὸν αὐτῷ πρότερον. (2) τῶν δὲ Λακεδαιμονίων παραγενομένων πρὸς τὸν Ἄδμητον καὶ ἐξαιτούντων αὐτόν, ἡ γυνὴ τοῦ Ἀδμήτου ὑπέθετο Θεμιστοκλέα ἁρπάσαι τὸν τοῦ βασιλέως παῖδα καὶ καθεσθῆναι ἐπὶ τῆς ἑστίας ἱκετεύοντα. πράξαντος δὲ τοῦ Θεμιστοκλέους, ὁ Ἄδμητος κατελεήσας αὐτὸν οὐκ ἐξέδωκεν, ἀλλ'

ἀπεκρίθη τοῖς Πελοποννησίοις μὴ ὅσιον εἶναι ἐκδοῦναι τὸν ἱκέτην. (3) ὁ δὲ Θεμιστοκλῆς, οὐκ ἔχων ὅπου ὑπο[illegible] τρέψει, ἐπὶ τὴν Περσίδα ἔπλει. ἐκινδύνευσε δὲ καὶ πλέων ἁλῶναι [illegible]αι παραληφθῆναι. Νάξου γὰρ πολιορκούντων τῶν Ἀθηναίων, ἡ [illegible]αῦς τοῦ Θεμιστοκλέους, χειμῶνος ἐπιγενομένου, προσήγετο τῇ Νά[illegible]ῳ. ὁ δὲ Θεμιστοκλῆς, δεδοικὼς μήποτε συλληφθῇ ὑπὸ τῶν Ἀθηναίων, ἠπείλησε τῷ κυβερνήτῃ ἀναιρήσειν αὐτόν, εἰ μὴ ἀντέχοι τοῖς πνεύμασιν. ὁ δὲ κυβερνήτης, δείσας τὴν ἀπειλήν, ὥρμησεν ἐπὶ σάλου νύκτα καὶ ἡμέραν, καὶ ἀντέσχε τοῖς ἀνέμοις. καὶ οὕτω Θεμιστοκλῆς διασωθεὶς παρεγένετο εἰς τὴν Περσίδα. (4) καὶ Ξέρξην μὲν οὐ κατέλαβεν ζῶντα, Ἀρταξέρξην δὲ τὸν υἱὸν αὐτοῦ, ᾧ οὐκ ἐνεφανίσθη· ἀλλὰ διατρίψας ἐνιαυτὸν καὶ μαθὼν τὴν Περσικὴν γλῶσσαν, τότε παρεγένετο πρὸς τὸν Ἀρταξέρξην, καὶ ὑπέμνησεν αὐτὸν τῶν εὐεργεσιῶν ἃς ἐδόκει κατατεθεῖσθαι εἰς τὸν πατέρα αὐτοῦ Ξέρξην, λέγων καὶ τῆς σωτηρίας αὐτῷ γεγενῆσθαι αἴτιος ἐνδείξας λύσειν τοὺς Ἕλληνας τὸ ζεῦγμα. ὑπέσχετο δέ, εἰ λάβοι στρατὸν παρ' αὐτοῦ, χειρώσασθαι τοὺς Ἕλληνας. (5) ὁ δὲ Ἀρταξέρξης, προσσχὼν τοῖς εἰρημένοις, ἔδωκεν αὐτῷ στρατὸν καὶ τρεῖς πόλεις εἰς χορηγίαν, Μαγνησίαν μὲν εἰς σῖτον, Λάμψακον δὲ εἰς οἶνον, Μυοῦντα δὲ εἰς ὄψον. λαβὼν δὲ Θεμιστοκλῆς καὶ παραγενόμενος εἰς Μαγνησίαν, ἐγγὺς ἤδη γενόμενος τῆς Ἑλλάδος, μετενόησεν, οὐχ ἡγησάμενος δεῖν πολεμεῖν τοῖς ὁμοφύλοις· θύων δὲ τῇ [illegible]ύτῃ Ἀρτέμιδι, σφαττομένου ταύρου, ὑποσχὼν φιάλην καὶ πλη[illegible], [illegible]ος, ἔπιεν καὶ ἐτελεύτησεν.

34 [illegible] κι. (p 13): Οἱ δὲ Ἕλληνες, [οὐ γνόντες ταῦτα, ἐξεδίωκον τὸν σ[illegible] τὸν ἅμα τῷ Θεμιστοκλεῖ, (καὶ) [illegible]γενόμενοι δὲ ἔγνωσαν καὶ ἀντεπεστράτευον τῷ Ἀρταξέρξη[illegible] εὐθέως τε τὰς Ἰωνικὰς καὶ τὰς λοιπὰς πόλεις Ἑλληνίδας ἠλευθέρ[illegible]ν Ἀθηναῖοι.

35. Corn. Nep. *Them.* 8: Tamen non effugit civium suorum invidiam. namque ob eundem timorem, quo damnatus erat Miltiades, testularum suffragiis e civitate eiectus Argos habitatum concessit. (2) hic cum propter multas virtutes magna cum dignitate viveret, Lacedaemonii legatos Athenas miserunt, qui eum absentem accusarent, quod societatem cum rege Perse ad Graeciam opprimendam fecisset. (3) hoc crimine absens damnatus est. id ut audivit, quod non satis tutum se Argis videbat, Corcyram demigravit. ibi cum eius principes *insulae* animadvertisset timere, ne propter se bellum iis Lacedaemonii et Athenienses indicerent, ad Admetum, Molossum regem,

cum quo ei hospitium *non* erat, confugit. (4) huc cum venisset et in praesentia rex abesset, quo maiore religione se receptum tueretur, filium eius parvulum arripuit et cum eo se in sacrarium, quod summa colebatur caerimonia, coniecit. inde non prius egressus est, quam rex eum data dextra in fidem reciperet, quam praestitit. (5) nam cum ab Atheniensibus et Lacedaemoniis exposceretur publice, supplicem non prodidit monuitque ut consuleret sibi: difficile enim esse in tam propinquo loco tuto eum versari. itaque Pydnam eum deduci iussit et quod satis esset praesidii dedit. (6) hic in navem omnibus ignotus nautis escendit. quae cum tempestate maxima Naxum ' .etur, ubi tum Atheniensium erat exercitus, sensit Themistocles, si eo pervenisset, sibi esse pereundum. hac necessitate coactus domino navis, quis sit, aperit, multa pollicens, si se conservasset. (7) at ille clarissimi viri captus misericordia diem noctemque procul ab insula in salo navem tenuit in ancoris neque quemquam ex ea exire passus est. inde Ephesum pervenit ibique Themistoclem exponit. cui ille pro meritis postea gratiam rettulit.

9. Scio plerosque ita scripsisse, Themistoclem Xerxe regnante in Asiam transisse. sed ego potissimum Thucydidi credo, quod *et* aetate proximus de iis, qui illorum temporum historiam reliquerunt, et eiusdem civitatis fuit. is autem ait ad Artaxerxen eum venisse atque his verbis epistulam misisse: (2) 'Themistocles veni ad te, qui plurima mala omnium Graiorum in domum tuam intuli, quamdiu mihi necesse fuit adversum patrem tuum bellare patriamque meam defendere. (3) idem multo plura bona feci, postquam in tuto ipse et ille in periculo esse coepit. nam cum in Asiam reverti vellet proelio apud Salamina facto, litteris eum certiorem feci id agi ut pons, quem in Hellesponto fecerat, dissolveretur atque ab hostibus circumiretur: quo nuntio ille periculo est liberatus. (4) nunc autem confugi ad te exagitatus a cuncta Graecia, tuam petens amicitiam: quam si ero adeptus, non minus me bonum amicum habebis, quam fortem inimicum ille expertus est. te autem rogo, ut de iis rebus, quas tecum colloqui volo, annuum mihi tempus des eoque transacto ad te venire patiaris.'

10. Huius rex animi magnitudinem admirans cupiensque

talem virum sibi conciliari veniam dedit. ille omne illud tempus litteris sermonique Persarum dedit: quibus adeo eruditus est, ut multo commodius dicatur apud regem verba fecisse, quam ii poterant, qui in Perside erant nati. (2) hic cum multa regi esset pollicitus gratissimumque illud, si suis uti consiliis vellet, illum Graeciam bello oppressurum, magnis muneribus ab Artaxerxe donatus in Asiam rediit domiciliumque Magnesiae sibi constituit. (3) namque hanc urbem ei rex donarat, his quidem verbis, quae ei panem praeberet (ex qua regione quinquagena talenta quotannis redibant). Lampsacum autem, unde vinum sumeret, Myunta, ex qua obsonium haberet.

36. Suidas: Θεμιστοκλῆς Ἀθηναῖος δημαγωγός, Νεοκλέους υἱός, ἄσωτος τὴν πρώτην ἡλικίαν γενόμενος, μετὰ δὲ ταῦτα στρατηγὸς αἱρεθείς, καὶ κτίσας τὸν Πειραιᾶ, καὶ ναυμαχίᾳ νικήσας τοὺς Πέρσας κατὰ Σαλαμῖνα, καὶ φθονηθεὶς φεύγει πρὸς Ἀρταξέρξην τὸν τῶν Περσῶν βασιλέα, καὶ σφόδρα τιμηθεὶς ὑπ' αὐτοῦ ἠναγκάζετο μετὰ ταῦτα τοῖς Ἕλλησι πολεμεῖν. καὶ μὴ βουληθεὶς προδοῦναι τὴν πατρίδα καὶ τὸ ἑαυτοῦ κλέος ταύρειον αἷμα πιὼν ἀπώλετο. ἔγραψεν ἐπιστολὰς φρονήματος γεμούσας.

Θεμιστοκλῆς, στρατηγὸς Ἀθηναίων, ὁ καταναυμαχήσας ἐν τῇ περὶ Σαλαμῖνα ναυμαχίᾳ τοὺς βαρβάρους, εἶθ' ὕστερον φυγαδευθεὶς ὑπὸ τῶν Ἀθηναίων ἐπὶ προδοσίας αἰτίᾳ ψευδεῖ, καταφυγὼν πρὸς Ἀρταξέρξην, τὸν Ξέρξου τοῦ Πέρσου παῖδα, καὶ τιμηθεὶς τὰ μέγιστα παρ' αὐτοῦ, ὡς τρεῖς πόλεις εἰς ὄψον καὶ ἄρτον καὶ ποτὸν λαβεῖν, Μαγνησίαν, Μυοῦντα, Λάμψακον, ἐπηγγείλατο οὖν καταδουλώσασθαι τὴν Ἑλλάδα, δύναμιν εἰ λάβοι. παραγενόμενος δὲ ἅμα τῷ στρατεύματι εἰς Μαγνησίαν, καταγνοὺς ἑαυτοῦ, εἰ δι' αὐτὸν σωθέντες Ἕλληνες δι' αὐτοῦ δουλεύσουσι βαρβάροις, προφάσει χρησάμενος, ὡς θυσίαν ἐπιτελέσαι βούλεται καὶ ἱερουργῆσαι τῇ Λευκοφρυνηνῇ Ἀρτέμιδι, τῷ ταύρῳ ὑποθεὶς τὴν φιάλην καὶ ὑποδεξάμενος τὸ αἷμα, χανδὸν πιὼν ἐτελεύτησεν.

Θεμιστοκλέους παῖδες, Νεοκλῆς καὶ Δημόπολις ἀγωνισάμενοι τὸν ἐπιτάφιον ἀγῶνα ἐν Ἀθήναις καὶ νικήσαντες ἐστεφανώθησαν ἀγνοούμενοι. καὶ Νεοκλῆς μὲν δόλιχον ἐνίκησε, Δημόπολις δὲ στάδιον. γνωρισθέντες δὲ μετὰ τὸν ἀγῶνα καταλευσθῆναι ἐκινδύνευσαν ὑπὸ τῶν Θεμιστοκλέους ἐχθρῶν, ὑπομνησάντων τοὺς Ἀθηναίους τοὺς νόμους τοὺς περὶ τῶν φυγάδων.

37. Ael. Aristides ὑπ. τ. τ. 243 J. (ii. p. 318 Dind.): Συμβάντων

γὰρ τῶν περὶ τὸν Παυσανίαν, ἅμα μὲν εἰς ἀθυμίαν ἐμπεσόντες καὶ βουλόμενοι συνεπισπᾶσθαι τοὺς Ἀθηναίους, ἵνα δὴ μὴ μόνοι τῆς αἰσχύνης συναπολαύοιεν. ἅμα δὲ εἰ καταλείποιτ' ἐκεῖνος Ἀθήνησι, δεδοικότες μὴ πρὸς ἅπαιτ' ἔχοιεν δύσμαχον ἀνταγωνιστήν, καὶ πρὸς τούτοις ὧν περὶ τὸν τειχισμὸν ἐξηπάτηντο μνησικακοῦντες, ἀπόντος κατηγοροῦντες, διώκειν μετὰ σφῶν ἐκέλευον, τεκμηρίῳ τῇ Παυσανίου μοχθηρίᾳ κατ' ἐκείνου χρώμενοι. Θεμιστοκλῆς δὲ τῶν μὲν τὴν ἐπιβουλήν, τῶν δὲ τὴν προπέτειαν εφόδιον λαβών, σοφισάμενος ὥσπερ εἰώθει τὸν βασιλέα, τῆς καθόδου μὲν ἀπεστερήθη, αὐτῷ δὲ ἀρκῶν ἔδειξε πρὸς ἅπασαν τύχην.

38. Cicero, *de Amic.* xii. 42: Quis clarior in Graecia Themistocle? quis potentior? qui cum imperator bello Persico servitute Graeciam liberasset, propterque invidiam in exsilium missus esset, ingratae patriae iniuriam non tulit, quam ferre debuit. fecit idem quod viginti annis ante apud nos fecerat Coriolanus.

39. Eusebius (*Chr. praep.* 303. 8): Θεμιστοκλῆς εἰς Πέρσας ἔφυγεν.

(*Sync.* 483. 13): Θεμιστοκλῆς εἰς Πέρσας φεύγει διὰ τὴν Ἀθηναίων ἄνοιαν, ὃς αἷμα ταύρου πιὼν τελευτᾷ.

Hieron. *Ol.* 77. 1: Themistocles in Persas fugit. *Ol.* 78. 3: Themistocles hausto tauri sanguine moritur.

Vers. Arm. *Ol.* 77. 2: Themèstocles in Persas fugit. *Ol.* 78. 3: Themèstocles poto tauri sanguine obiit.

Consequences of the Trial.

40. Craterus, *in Lex. Rhetor. ad calc. Photii*, p. 667. 12 (Müller, *F. H. G.* ii. 619 *fr.* 5): Συνομολογεῖ δὲ τοῖς ὑπὸ Θεοφράστου (sc. λεγομένοις), ὅτι Θεμιστοκλέα εἰσήγγειλε κατὰ Κρατερὸν Λεωβότας Ἀλκμαίωνος Ἀγραυλῆθεν.

41. Plut. *Arist.* 25. Μέγαλα δ' αὐτοῦ καὶ τὰ πρὸς Θεμιστοκλέα τὴν ἐπιεικείας σημεῖα. χρησάμενος γὰρ αὐτῷ παρὰ πᾶσαν ὁμοῦ τὴν πολιτείαν ἐχθρῷ καὶ δι' ἐκεῖνον ἐξοστρακισθείς, ἐπεὶ τὴν αὐτὴν λαβὴν παρέσχεν ὁ αἰτὴρ ἐν αἰτίᾳ γενόμενος πρὸς τὴν πόλιν, οὐκ ἐμνησικάκησεν, ἀλλ' Ἀλκμαίωνος καὶ Κίμωνος καὶ πολλῶν ἄλλων ἐλαυνόντων καὶ κατηγορούντων μόνος Ἀριστείδης οὔτ' ἔπραξεν οὔτ' εἶπέ τι φαῦλον, οὐδ' ἀπέλιπεν ἐχθρὸν δυστυχοῦντος, ὥσπερ οὐδ' εὐημεροῦντι πρότερον ἐφθόνησε.

42. Plut. *Praec. Ger. Leip.* 10 (*Eth.* 805 C): Τὸ μὲν γὰρ ἀνδρὶ χρηστῷ . . . προσμάχεσθαι κατὰ φθόνον, ὡς Περικλεῖ Σιμμίας. Ἀλκμέων δὲ Θεμιστοκλεῖ, . . . οὔτε πρὸς δόξαν καλὸν οὔτ' ἄλλως συμφέρον.

43. *Id. de exil.* 15 (*Eth.* 605 E): Καὶ μὴν Θεμιστοκλῆς οὐ τὴν ἐν τοῖς Ἕλλησι δόξαν φυγὼν ἀπέβαλεν ἀλλὰ τὴν ἐν τοῖς βαρβάροις προσέλαβε· καὶ οὐδείς ἐστιν οὕτως ἀφιλότιμος οὐδ' ἀγεννής, ὃς μᾶλλον ἂν ἐβούλετο Λεωβάτης ὁ γραψάμενος ἢ Θεμιστοκλῆς ὁ φυγαδευθεὶς εἶναι.

His stay in Asia.

44. Schol. ad Ar. *Eq.* 84: Θεμιστοκλῆς (ὁ καταναυμαχήσας ἐν τῇ περὶ Σαλαμῖνα ναυμαχίᾳ τοὺς βαρβάρους, εἶθ' ὕστερον φυγαδευθεὶς ὑπὸ τῶν Ἀθηναίων) ἐπὶ προδοσίας αἰτίᾳ ψευδεῖ, καταφυγὼν πρὸς Ἀρταξέρξην τὸν Ξέρξου παῖδα, καὶ τιμηθεὶς τὰ μέγιστα παρ' αὐτοῦ (ὡς καὶ τρεῖς πόλεις εἰς ὄψον καὶ ἄρτον καὶ πότον λαβεῖν, Μαγνησίαν, Μυοῦντα, Λάμψακον), ἐπηγγείλατο αὐτῷ τὸ καταδουλώσασθαι τὴν Ἑλλάδα, δύναμιν εἰ λάβοι. παραγενόμενος δὲ (ἅμα τῷ στρατεύματι εἰς Μαγνησίαν) καὶ καταγνοὺς ἑαυτοῦ, εἰ δι' αὐτὸν σωθέντες Ἕλληνες δι' αὐτοῦ δουλεύσουσι βαρβάροις, προφάσει χρησάμενος ὡς θυσίαν ἐπιτελέσαι βούλοιτο καὶ ἱερουργῆσαι τῇ Λευκόφρυϊ Ἀρτέμιδι καλουμένῃ, τῷ ταύρῳ ὑποθεὶς τὴν φιάλην καὶ ὑποδεξάμενος τὸ αἷμα καὶ χανδὸν πιὼν ἐτελεύτησεν εὐθέως. οἱ δέ φασιν ὅτι συνειδὼς ὁ Θεμιστοκλῆς ὅτι οὐχ οἷός τε ἦν διαπράξασθαι τῷ βασιλεῖ ἅπερ ἐπηγγείλατο, οὕτως ἐπὶ τὴν τοῦ θανάτου αἵρεσιν παρεγένετο. (. . . Ἄλλως. μετὰ τὴν Ξέρξου φυγὴν Λακεδαιμόνιοι προδοσίας κρίνουσι καὶ φονεύουσι Παυσανίαν τὸν ἴδιον βασιλέα, Κλεομβρότου καὶ Ἀλκαθόας υἱόν. ἐπικότως δὲ διακείμενοι πρὸς Θεμιστοκλέα διὰ τὸν τειχισμὸν τῆς Ἀττικῆς. μεταπτέλλονται αὐτὸν εἰς κρίσιν, φάσκοντες Παυσανίαν ὡμολογηκέναι καὶ αὐτὸν κοινωνεῖν ἐν τῇ προδοσίᾳ. Ἀθηναίων δὲ βουλομένων ἀπαστέλλειν αὐτόν, φυγὼν ἧκε πρὸς Ἀρταξέρξην, καὶ Μηδικὴν φωνὴν μαθὼν ἐδίδαξεν αὐτὸν πῶς ἔσωσε τὸν πατέρα Ξέρξην μὴ συγχωρήσας τοῖς Ἕλλησι διαλῦσαι τὰ ἐπὶ Σηστοῦ καὶ Ἀβύδου διαζεύγματα. ἐφ' οἷς εὐχαριστήσας ὁ βασιλεὺς δωρεῖται αὐτῷ τρεῖς πόλεις, Μαγνησίαν εἰς σῖτον, Λάμψακον εἰς οἶνον, Μυοῦντα εἰς ὄψα, ὡς δὲ Νεάνθης, καὶ Περκώτην εἰς στρωμνὴν καὶ Παλαίσκηψιν εἰς στολήν. στρατὸν δὲ λαβὼν αὐτοῦ ἐπὶ πορθήσει τῆς Ἑλλάδος, περὶ τὴν Ἰωνίαν ἐν Μαγνησίᾳ γενόμενος, θύων, ὡς εἴρηται ἄνω, τελευτᾷ, καὶ μετὰ θάνατον τὸν μισοβάρβαρον ἐνδεικνύμενος τρόπον. λοι-

μωξάντων δὲ Ἀθηναίων, ὁ θεὸς εἶπε μετάγειν τὰ ὀστᾶ Θεμιστοκλέους. Μαγνήτων δὲ μὴ συγχωρούντων, ᾐτήσαντο ἐπὶ λ' ἡμέραις ἐναγίσαι τῷ τάφῳ καὶ περισκηνώσαντες τὸ χωρίον λάθρᾳ κομίζουσιν ἀνορύξαντες τὰ ὀστᾶ. Σύμμαχος δέ φησι ψεύδεσθαι περὶ Θεμιστοκλέους. οὔτε γὰρ Ἡρόδοτος οὔτε Θουκυδίδης ἱστορεῖ. ἔστι γοῦν ἀπὸ Σοφοκλέους Ἑλένης

ἐμοὶ δὲ λῷστον αἷμα ταύρειον πιεῖν,
καὶ μή τι πλείους τῶνδ' ἔχειν δυσφημίας.

τινὲς δέ φασιν ὅτι Σοφοκλῆς περὶ Θεμιστοκλέους τοῦτό φησι. ψεύδονται δέ, οὐ γάρ ἐστι πιθανόν.)

45. Plut. *Reg. et Imp. Apophth.* (*Eth.* 185 E) Θεμ. 15: Ἐπεὶ δὲ ἐξέπεσε τῶν Ἀθηνῶν τὸ πρῶτον, εἶτα καὶ τῆς Ἑλλάδος, ἀναβὰς πρὸς βασιλέα . . . (16) ᾐτήσατο δὲ καὶ χρόνον, ὅπως τὴν Περσικὴν διάλεκτον καταμαθὼν δι' ἑαυτοῦ καὶ μὴ δι' ἑτέρου ποιήσαιτο τὴν πρὸς αὐτὸν ἔντευξιν.

46. Athen. i. 29 F (54): Ὅτι Θεμιστοκλῆς ὑπὸ βασιλέως ἔλαβε δωρεὰν τὴν Λάμψακον εἰς οἶνον, Μαγνησίαν δ' εἰς ἄρτον, Μυοῦντα δ' εἰς ὄψον, Περκώτην δὲ καὶ τὴν Παλαίσκηψιν εἰς στρωμνὴν καὶ ἱματισμόν. ἐκέλευσε δὲ τούτῳ στολὴν φορεῖν βαρβαρικήν, ὡς καὶ Δημαράτῳ, δοὺς τὰ πρότερον ὑπάρχοντα, καὶ ⟨εἰς⟩ στολὴν Γάμβρειον προσθεὶς ἐφ' ᾧτε μηκέτι Ἑλληνικὸν ἱμάτιον περιβάληται.

47. *Id.* xii. 533 D: Πόσσις δ' ἐν τρίτῳ Μαγνητικῶν (*F. H. G.* iv. 483 *fr.* 1) τὸν Θεμιστοκλέα φησὶν ἐν Μαγνησίᾳ τὴν στεφανηφόρον ἀρχὴν ἀναλαβόντα θῦσαι Ἀθηνᾷ καὶ τὴν ἑορτὴν Παναθήναια ὀνομάσαι, καὶ Διονύσῳ Χουπότῃ θυσιάσαντα καὶ τὴν Χοῶν ἑορτὴν αὐτόθι καταδεῖξαι.

48. Libanius xv. (Reiske, i. p. 464): Εἶπον ἄν σοι Ξέρξην, ὀφέντα μὲν τοὺς κατασκόπους τοὺς ἀντὶ τῶν κηρύκων, ἰδόντα δὲ Θεμιστοκλέα τὸν ἔχθιστον ὡς φίλον, καὶ τῷ μὴ λαβεῖν δίκην προσθέντα τὸ καὶ δοῦναι δωρεάς, Λάμψακον, Μυοῦντα, Μαγνησίαν, Μέγαρα τὰς πρεσβ . . . . . ἐκείνας ναυμαχίας . . . . καὶ ταῦτα ἦν μεγαλοψυχίας, ἐμοὶ δοκεῖν, οὐκ ἐλπίδων μισθός, ἃς ὑπετίθετο δουλώσειν αὐτῷ τοὺς Ἕλληνας . . . . εἶπον ἄν σοι μετὰ Ξέρξου καὶ τὸν Μολοττὸν Ἄδμητον, ὃς ἥδιστα τὸν αὐτὸν τοῦτον ἄνθρωπον λαβών, ὥστε ἀποκτεῖναι, λαβὼν καὶ ἔχων, οὔτε τοῖς ἐξαιτοῦσιν ἔδωκε, καὶ ὅπως ἔλθῃ πρὸς οὓς ἐβούλετο, ἔπραξε

49. Val. Max. viii. 7 *ext.* 15: (Themistocles) per summam iniquitatem patria expulsus et ad Xerxem, quem paulo ante devicerat, confugere coactus, prius quam in conspectum eius veniret, Persico sermone se adsuefecit, &c. Cf. v. 3 *ext.* 3.

50. *Coin of Magnesia.*

Obv. ΞΟΞΛ[ΚΟΤΞΙΜΞΘ· Apollo standing r.; in r. a long branch of olive.

Rev. M A Raven? flying. Square border of dots. Æ (plated) Didrachm. 5·83 grammes. Weight of Paris specimen (Waddington, *Mélanges*, pl. i. 2) is 8·56 grammes.

Head, *Brit. Mus. Cat. of Gk. Coins, Ionia*, p. 158.

His Death.

51. Ar. *Eq.* 83:

ΝΙΚΙΑΣ. *βέλτιστον ἡμῖν αἷμα ταύρειον πιεῖν.*
ὁ Θεμιστοκλέους γὰρ θάνατος αἱρετώτερος.

52. Plut. *Flam.* 20: *Ἔνιοι δὲ (λέγουσι τὸν Ἀννίβαν) μιμησάμενον Θεμιστοκλέα καὶ Μίδαν αἷμα ταύρειον πιεῖν.* Cf. Plut. *Cim.* 18. See **III. 152.**

53. Cic. *Brutus*, xi. 42: Ut enim tu nunc de Coriolano, sic Clitarchus, sic Stratocles de Themistocle finxit. (43) nam, quem Thucydides, qui et Atheniensis erat, et summo loco natus summusque vir et paullo aetate posterior, tantum mortuum scripsit et in Attica clam humatum, addidit, fuisse suspicionem, veneno sibi conscivisse mortem: hunc isti aiunt, quum taurum immolavisset, excepisse sanguinem patera, et eo poto, mortuum concidisse.

Cf. Val. Max. v. 6 *ext.* 3.

Memorials.

54. *Bronze coin of Antoninus Pius, struck at Magnesia.*

Obv. [Τ · ΑΙΛΙΟϹ] ΚΑΙϹΑΡ ΑΝΤΩΝΕΙΝΟϹ. Bust of Antoninus Pius to right.

Rev. ΕΠΙ ΔΙΟϹΚΟΥΡΙΔΟΥ ΓΡΑΤΟΥ ΜΗΤΡ ΜΑΓΝΗΤ Nude figure of Themistokles standing to left; his left hand grasps sword in sheath hanging at his side; his right pours libation from phiale over burning altar, in front of which lies forepart of slaughtered bull. In the field, ΘΕΜΙϹΤΟΚΛΗϹ. Rhousopoulos, *Athenische Mittheilungen*, xxi. (1896) p. 22.

55. Paus. i. 1. 2: Καὶ νεὼς καὶ ἐς ἐμὲ ἦσαν οἶκοι, καὶ πρὸς τῷ μεγίστῳ λιμένι τάφος Θεμιστοκλέους· φασὶ γὰρ μεταμελῆσαι τῶν ἐς Θεμιστοκλέα Ἀθηναίοις, καὶ ὡς οἱ προσήκοντες τὰ ὀστᾶ κομίσαιεν ἐκ Μαγνησίας ἀνελόντες. φαίνονται δὲ οἱ παῖδες οἱ Θεμιστοκλέους καὶ κατελθόντες καὶ γραφὴν ἐς τὸν Παρθενῶνα ἀναθέντες, ἐν ᾗ Θεμιστοκλῆς ἐστι γεγραμμένος.

56. *Ibid.* 26. 4: Τῆς δὲ εἰκόνος πλησίον τῆς Ὀλυμπιοδώρου χαλκοῦν Ἀρτέμιδος ἄγαλμα ἕστηκεν ἐπίκλησιν Λευκοφρυηνῆς, ἀνέθεσαν δὲ οἱ παῖδες οἱ Θεμιστοκλέους· Μάγνητες γάρ, ὧν ἦρχε Θεμιστοκλῆς λαβὼν παρὰ βασιλέως, Λευκοφρυηνὴν Ἄρτεμιν ἄγουσιν ἐν τιμῇ.

57. Arist. *de anim. hist.* vi. 15. 3. 569 b 9: Γίνονται δὲ (αἱ ἀφύαι) ἐν τοῖς ἐπισκίοις καὶ ἑλώδεσι τόποις . . . οἷον περὶ Ἀθήνας ἐν Σαλαμῖνι καὶ πρὸς τῷ Θεμιστοκλείῳ καὶ ἐν Μαραθῶνι.

57 a. *Ath. Mitth.* vi. (1881) p. 104, vs. 12: Proxenia-decree at Lampsakos early in second cent. B. C.: [Ἐν δὲ τῆι ἑορτῆι | τῆι Θεμιστοκλεῖ [ἀγομένηι δι' ἐνιαυ|τοῦ εἶναι πάντα αὐτῶι τἀγαθὰ κ.τ.λ. Cf. *C. I. G.* i. p. 441 f. M. Rubensohn in *Jahrb. f. Class. Phil.* 1894, pp. 457 ff.

His son Kleophantos.

58. Plat. *Meno* 93 D: Ἦ οὐκ ἀκήκοας, ὅτι Θεμιστοκλῆς Κλεόφαντον τὸν υἱὸν ἱππέα μὲν ἐδιδάξατο ἀγαθόν;

His character.

59. Critias, ap. Ael. *V. H.* x. 17 (Müll. *F. H. G.* ii. 70, *fr.* 8): Λέγει Κριτίας Θεμιστοκλέα τὸν Νεοκλέους, πρὶν ἢ ἄρξασθαι πολιτεύεσθαι, τρία τάλαντα ἔχειν τὴν οὐσίαν τὴν πατρῴαν· ἐπεὶ δὲ τῶν κοινῶν προέστη, εἶτα ἔφυγε καὶ ἐδημεύθη αὐτοῦ ἡ οὐσία, κατεφωράθη ἑκατὸν ταλάντων πλείω οὐσίαν ἔχων.

60. Plut. *Arist.* 4: Τῶν δὲ δημοσίων προσόδων αἱρεθεὶς ἐπιμελητὴς οὐ μόνον τοὺς καθ' αὑτόν, ἀλλὰ καὶ τοὺς πρὸ αὐτοῦ γενομένους ἄρχοντας ἀπεδείκνυε πολλὰ νενοσφισμένους καὶ μάλιστα τὸν Θεμιστοκλέα· "σοφὸς γὰρ ἀνήρ, τῆς δὲ χειρὸς οὐ κρατῶν." διὸ καὶ συναγαγὼν πολλοὺς ἐπὶ τὸν Ἀριστείδην ἐν ταῖς εὐθύναις διώκων κλοπῆς καταδίκῃ περιέβαλεν, ὥς φησιν Ἰδομενεύς. ἀγανακτούντων δὲ τῶν

πρώτων ἐν τῇ πόλει, οὐ μόνον ἀφείθη τῆς ζημίας, ἀλλὰ καὶ πάλιν ἄρχων ἐπὶ τὴν αὐτὴν διοίκησιν ἀπεδείχθη.

61. Plut. *Arist. c. Cat. comp.* 1 : Θεμιστοκλεῖ μήτ' ἀπὸ γένους λαμπρῷ καὶ κεκτημένῳ μέτρια (πέντε γὰρ ἢ τριῶν ταλάντων οὐσίαν αὐτῷ γενέσθαι λέγουσιν ὅτε πρῶτον ἥπτετο τῆς πολιτείας) κ.τ.λ.

62. *Id. Them.* 5 : Σύντονον δὲ αὐτὸν γεγονέναι χρηματιστὴν οἱ μέν τινές φασι δι' ἐλευθεριότητα· καὶ γὰρ φιλοθύτην ὄντα καὶ λαμπρὸν ἐν ταῖς περ' τοὺς ξένους δαπάναις ἀφθόνου δεῖσθαι χορηγίας· οἱ δὲ τοὐναντίον γλισχρότητα πολλὴν καὶ μικρολογίαν κατηγοροῦσι, ὡς καὶ τὰ πεμπόμενα τῶν ἐδωδίμων πωλοῦντος.

Aristeides.

As a democratic reformer.

See **V. 61 f.**

His death.

63. Plut. *Arist.* 26 : Τελευτῆσαι δὲ Ἀριστείδην οἱ μὲν ἐν Πόντῳ φασὶν ἐκπλεύσαντα πράξεων ἕνεκα δημοσίων, οἱ δ' Ἀθήνησι γήρᾳ, τιμώμενον καὶ θαυμαζόμενον ὑπὸ τῶν πολιτῶν. Κρατερὸς δ' ὁ Μακεδὼν τοιαῦτά τινα περὶ τῆς τελευτῆς τοῦ ἀνδρὸς εἴρηκε. μετὰ γὰρ τὴν Θεμιστοκλέους φυγήν φησιν ὥσπερ ἐξυβρίσαντα τὸν δῆμον ἀναφῦσαι πλῆθος συκοφαντῶν, οἳ τοὺς ἀρίστους καὶ δυνατωτάτους ἄνδρας διώκοντες ὑπέβαλλον τῷ φθόνῳ τῶν πολλῶν ἐπαιρομένων ὑπ' εὐτυχίας καὶ δυνάμεως. ἐν τούτοις καὶ Ἀριστείδην ἁλῶναι δωροδοκίας, Διοφάντου τοῦ Ἀμφιτροπῆθεν κατηγοροῦντος, ὡς, ὅτε τοὺς φόρους ἔταττε, παρὰ τῶν Ἰώνων χρήματα λαβόντος· ἐκτῖσαι δ' οὐκ ἔχοντα τὴν καταδίκην πεντήκοντα μνῶν οὖσαν ἐκπλεῦσαι καὶ περὶ τὴν Ἰωνίαν ἀποθανεῖν. τούτων δὲ οὐδὲν ἔγγραφον ὁ Κρατερὸς τεκμήριον παρέσχηκεν, οὔτε δίκην οὔτε ψήφισμα, καίπερ εἰωθὼς ἐπιεικῶς γράφειν τὰ τοιαῦτα καὶ παρατίθεσθαι τοὺς ἱστοροῦντας. οἱ δ' ἄλλοι πάντες, ὡς ἔπος εἰπεῖν, ὅσοι τὰ πλημμεληθέντα τῷ δήμῳ περὶ τοὺς στρατηγοὺς διεξίασι, τὴν μὲν Θεμιστοκλέους φυγὴν καὶ τὰ Μιλτιάδου δεσμὰ καὶ τὴν Περικλέους ζημίαν καὶ τὸν Πάχητος ἐν τῷ δικαστηρίῳ θάνατον, ἀνελόντος αὐτὸν ἐπὶ τοῦ βήματος ὡς ἡλίσκετο, καὶ πολλὰ τοιαῦτα συνάγουσι καὶ θρυλοῦσιν, Ἀριστείδου δὲ τὸν μὲν ἐξοστρακισμὸν παρατίθενται, καταδίκης δὲ τοιαύτης οὐδαμοῦ μνημονεύουσι. (27) καὶ μέντοι καὶ τάφος ἐστὶν αὐτοῦ Φαληροῖ δεικνύμενος, ὃν φασι κατασκευάσαι τὴν πόλιν αὐτῷ μηδ' ἐντάφια

καταλιπόντι. καὶ τὰς μὲν θυγατέρας ἱστοροῦσιν ἐκ τοῦ πρυτανείου τοῖς νυμφίοις ἐκδοθῆναι δημοσίᾳ, τῆς πόλεως τὸν γάμον ἐγγυώσης καὶ προῖκα τριστχιλίας δραχμὰς ἑκατέρᾳ ψηφισαμένης, Λυσιμάχῳ δὲ τῷ υἱῷ μνᾶς μὲν ἑκατὸν ἀργυρίου καὶ γῆς τοσαῦτα πλέθρα πεφυτευμένης ἔδωκεν ὁ δῆμος, ἄλλας δὲ δραχμὰς τέσσαρας εἰς ἡμέραν ἑκάστην ἀπέταξεν, Ἀλκιβιάδου τὸ ψήφισμα γράψαντος.

64. Corn. Nep. *Arist.* 3. 3: Decessit autem fere post annum quartum quam Themistocles Athenis erat expulsus.

His character.

65. Plut. *Arist.* 3: Θαυμαστὴ δέ τις ἐφαίνετο αὐτοῦ παρὰ τὰς ἐν τῇ πολιτείᾳ μεταβολὰς ἡ εὐστάθεια . . . ὁμοίως ἡγουμένου χρῆναι τῇ πατρίδι παρέχειν ἑαυτὸν οὐ χρημάτων μόνον, ἀλλὰ καὶ δόξης προῖκα καὶ ἀμισθὶ πολιτευόμενον. ὅθεν, ὡς ἔοικε, τῶν εἰς Ἀμφιάραον ὑπ' Αἰσχύλου πεποιημένων ἰαμβείων ἐν τῷ θεάτρῳ λεγομένων·

οὐ γὰρ δοκεῖν δίκαιος, ἀλλ' εἶναι θέλει,
βαθεῖαν ἄλοκα διὰ φρενὸς καρπούμενος,
ἀφ' ἧς τὰ κεδνὰ βλαστάνει βουλεύματα,

πάντες ἀπέβλεψαν εἰς Ἀριστείδην, ὡς ἐκείνῳ μάλιστα τῆς ἀρετῆς ταύτης προσηκούσης.

66. *Ibid.* 25: Καθ' ὅλου δ' ὁ Θεόφραστός φησι τὸν ἄνδρα τοῦτον περὶ τὰ οἰκεῖα καὶ τοὺς πολίτας ἄκρως ὄντα δίκαιον ἐν τοῖς κοινοῖς πολλὰ πρᾶξαι πρὸς τὴν ὑπόθεσιν τῆς πατρίδος, ὡς συχνῆς ἀδικίας δεομένης. καὶ γὰρ τὰ χρήματά φησιν ἐκ Δήλου βουλευομένων Ἀθήναζε κομίσαι παρὰ τὰς συνθήκας καί, Σαμίων εἰσηγουμένων, εἰπεῖν ἐκεῖνον, ὡς οὐ δίκαιον μέν, συμφέρον δὲ τοῦτ' ἐστί. καὶ τέλος εἰς τὸ ἄρχειν ἀνθρώπων τοσούτων καταστήσας τὴν πόλιν αὐτὸς ἐνέμεινε τῇ πενίᾳ καὶ τὴν ἀπὸ τοῦ πένης εἶναι δόξαν οὐδὲν ἧττον ἀγαπῶν τῆς ἀπὸ τῶν τροπαίων διετέλεσε. . . . Πλάτων δὲ τῶν μεγάλων δοκούντων καὶ ὀνομαστῶν Ἀθήνησι μόνον ἄξιον λόγου τοῦτον ἀποφαίνει τὸν ἄνδρα· Θεμιστοκλέα μὲν γὰρ καὶ Κίμωνα καὶ Περικλέα στοῶν καὶ χρημάτων καὶ φλυαρίας πολλῆς ἐμπλῆσαι τὴν πόλιν, Ἀριστείδην δὲ πολιτεύσασθαι πρὸς ἀρετήν.

Plut. *Them.* 21. See above **29**.

67. Corn. Nep. *Arist.* 3. 2: Hic qua fuerit abstinentia, nullum est certius indicium quam quod, cum tantis rebus praefuisset, in tanta paupertate decessit, ut qui efferretur vix

reliquerit. (3) quo factum est ut filiae eius publice alerentur et de communi aerario dotibus datis collocarentur.

68. Plato, *Gorg.* 526 B: Εἷς δὲ καὶ πάνυ ἐλλόγιμος γέγονε καὶ εἰς τοὺς ἄλλους Ἕλληνας, Ἀριστείδης ὁ Λυσιμάχου.

69. *Id. Meno* 94 A: ΣΩΚΡΑΤΗΣ. Ἄλλον δὲ δὴ σκεψώμεθα, Ἀριστείδην τὸν Λυσιμάχου· ἢ τοῦτον οὐχ ὁμολογεῖς ἀγαθὸν γεγονέναι; ΑΝΥΤΟΣ. Ἔγωγε, πάντως δήπου. ΣΩ. Οὐκοῦν καὶ οὗτος τὸν υἱὸν τὸν αὑτοῦ Λυσίμαχον, ὅσα μὲν διδασκάλων εἴχετο, κάλλιστα Ἀθηναίων ἐπαίδευσεν, ἄνδρα δὲ βελτίω δοκεῖ σοι ὁτουοῦν πεποιηκέναι; τούτῳ γάρ που καὶ συγγέγονας καὶ ὁρᾷς οἷός ἐστιν.

70. Hdt. viii. 79.

His descendants.

71. Demosth. 20 *in Lept.* 115: Τίνι χρώμενος τεκμηρίῳ; ὅτι Λυσιμάχῳ δωρεάν, ἑνὶ τῶν τότε χρησίμων, ἑκατὸν μὲν ἐν Εὐβοίᾳ πλέθρα γῆς πεφυτευμένης ἔδοσαν, ἑκατὸν δὲ ψιλῆς, ἔτι δ' ἀργυρίου μνᾶς ἑκατόν, καὶ τέτταρας τῆς ἡμέρας δραχμάς. καὶ τούτων ψήφισμα ἔστιν Ἀλκιβιάδου, ἐν ᾧ ταῦτα γέγραπται.

Kimon.

His opposition to democratic changes, and banishment.

See **V. 82 ff.**

Relations with Perikles.

See below **91 ff.**

Popularity and Political Position of Kimon.

72. Plut. *Cim.* 10: Ἤδη δ' εὐπορῶν ὁ Κίμων ἐφόδια τῆς στρατηγίας ἃ καλῶς ἀπὸ τῶν πολεμίων ἔδοξεν ὠφελῆσθαι κάλλιον ἀνήλισκεν εἰς τοὺς πολίτας. τῶν τε γὰρ ἀγρῶν τοὺς φραγμοὺς ἀφεῖλεν, ἵνα καὶ τοῖς ξένοις καὶ τῶν πολιτῶν τοῖς δεομένοις ἀδεῶς ὑπάρχῃ λυμβάνειν τῆς ὀπώρας, καὶ δεῖπνον οἴκοι παρ' αὐτῷ λιτὸν μέν, ἀρκοῦν δὲ πολλοῖς, ἐποιεῖτο καθ' ἡμέραν, ἐφ' ὃ τῶν πενήτων ὁ βουλόμενος εἰσῄει καὶ διατροφὴν εἶχεν ἀπράγμονα, μόνοις τοῖς δημοσίοις σχολάζων. ὡς δ' Ἀριστοτέλης φησίν, οὐχ ἁπάντων Ἀθηναίων, ἀλλὰ τῶν δημοτῶν αὐτοῦ Λακιαδῶν παρεσκευάζετο τῷ βουλομένῳ τὸ δεῖπνον. αὐτῷ δὲ

νεανίσκοι παρείποντο συνηθεῖς ἀμπεχόμενοι καλῶς, ὧν ἕκαστος, εἴ τις συντύχοι τῷ Κίμωνι τῶν ἀστῶν πρεσβύτερος ἠμφιεσμένος ἐνδεῶς, διημείβετο πρὸς αὐτὸν τὰ ἱμάτια· καὶ τὸ γιγνόμενον ἐφαίνετο σεμνόν. οἱ δ' αὐτοὶ καὶ νόμισμα κομίζοντες ἄφθονον ἱστάμενοι τοῖς κομψοῖς τῶν πενήτων ἐν ἀγορᾷ σιωπῇ τῶν κερματίων ἐνέβαλλον εἰς τὰς χεῖρας. ὧν ἴσως καὶ Κρατῖνος ὁ κωμικὸς ἐν Ἀρχιλόχοις ἔοικε μεμνῆσθαι διὰ τούτων·

Κἀγὼ γὰρ ηὔχουν Μητρόβιος ὁ γραμματεύς
σὺν ἀνδρὶ θείῳ καὶ φιλοξενωτάτῳ
καὶ πάντ' ἀρίστῳ τῶν Πανελλήνων πρὸ τοῦ
Κίμωνι λιπαρὸν γῆρας εὐωχούμενος
αἰῶνα πάντα συνδιατρίψειν. ὁ δέ
λιπὼν βέβηκε πρότερος.

ἔτι τοίνυν Γοργίας μὲν ὁ Λεοντῖνός φησι τὸν Κίμωνα τὰ χρήματα κτᾶσθαι μὲν ὡς χρῷτο, χρῆσθαι δὲ ὡς τιμῷτο, Κριτίας δὲ τῶν τριάκοντα γενόμενος ἐν ταῖς ἐλεγείαις εὔχεται

Πλοῦτον μὲν Σκοπαδῶν, μεγαλοφροσύνην δὲ Κίμωνος,
νίκας δ' Ἀρκεσίλα τοῦ Λακεδαιμονίου.

καίτοι Λίχαν γε τὸν Σπαρτιάτην ἀπ' οὐδενὸς ἄλλου γινώσκομεν ἐν τοῖς Ἕλλησιν ὀνομαστὸν γενόμενον ἢ ὅτι τοὺς ξένους ἐν ταῖς γυμνοπαιδίαις ἐδείπνιζεν· ἡ δὲ Κίμωνος ἀφθονία καὶ τὴν παλαιὰν τῶν Ἀθηναίων φιλοξενίαν καὶ φιλανθρωπίαν ὑπερέβαλεν. οἱ μὲν γάρ, ἐφ' οἷς ἡ πόλις μέγα φρονεῖ δικαίως, τό τε σπέρμα τῆς τροφῆς εἰς τοὺς Ἕλληνας ἐξέδωκαν ὑδάτων τε πηγαίων * * * καὶ πυρὸς ἕνουσιν χρῆζουσιν ἀνθρώποις ἐδίδαξαν, ὁ δὲ τὴν μὲν οἰκίαν τοῖς πολίταις πρυτανεῖον ἀποδείξας κοινόν, ἐν δὲ τῇ χώρᾳ καρπῶν ἑτοίμων ἀπαρχὰς καὶ ὅσα ὧραι καλὰ φέρουσι χρῆσθαι καὶ λαμβάνειν ἅπαντα τοῖς ξένοις παρέχων, τρόπον τινὰ τὴν ἐπὶ Κρόνου μυθολογουμένην κοινωνίαν εἰς τὸν βίον αὖθις κατῆγεν. οἱ δὲ ταῦτα κολακείαν ὄχλου καὶ δημαγωγίαν εἶναι διαβάλλοντες ὑπὸ τῆς ἄλλης ἐξηλέγχοντο τοῦ ἀνδρὸς προαιρέσεως ἀριστοκρατικῆς καὶ Λακωνικῆς οὔσης, ὅς γε καὶ Θεμιστοκλεῖ πέρα τοῦ δέοντος ἐπαίροντι τὴν δημοκρατίαν ἀντέβαινε μετ' Ἀριστείδου, καὶ πρὸς Ἐφιάλτην ὕστερον χάριτι τοῦ δήμου καταλύοντα τὴν ἐξ Ἀρείου πάγου βουλὴν διηνέχθη, λημμάτων δὲ δημοσίων τοὺς ἄλλους πλὴν Ἀριστείδου καὶ Ἐφιάλτου πάντας ἀναπιμπλαμένους ὁρῶν, αὐτὸν ἀδέκαστον καὶ ἄθικτον ἐν τῇ πολιτείᾳ δωροδοκίας καὶ πάντα προῖκα καὶ καθαρῶς πράττοντο καὶ λέγοντα διὰ τέλους παρέσχε. λέγεταί γέ τοι Ῥοισάκην τινὰ βάρβαρον ἀποστάτην βασιλέως ἐλθεῖν μετὰ χρημάτων πολλῶν εἰς Ἀθήνας, καὶ σπαραττόμενον ὑπὸ τῶν

συκοφαντῶν καταφυγεῖν πρὸς Κίμωνα, καὶ θεῖναι παρὰ τὴν αὔλειον αὐτοῦ φιάλας δύο, τὴν μὲν ἀργυρείων ἐμπλησάμενον Δαρεικῶν, τὴν δὲ χρυσῶν· ἰδόντα δὲ τὸν Κίμωνα καὶ μειδιάσαντα πυθέσθαι τοῦ ἀνθρώπου, πότερον αἱρεῖται Κίμωνα μισθωτὸν ἢ φίλον ἔχειν· τοῦ δὲ φήσαντος φίλον· "Οὐκοῦν" φάναι "ταῦτ' ἄπιθι μετὰ σεαυτοῦ κομίζων· χρήσομαι γὰρ αὐτοῖς ὅταν δέωμαι φίλος γενόμενος."

73. Plut. *Per.* 9: Ἐν ἀρχῇ μὲν γάρ, ὥσπερ εἴρηται, πρὸς τὴν Κίμωνος δόξαν ἀντιταττόμενος ὑπεποιεῖτο τὸν δῆμον· ἐλαττούμενος δὲ πλούτῳ καὶ χρήμασιν, ἀφ' ὧν ἐκεῖνος ἀνελάμβανε τοὺς πένητας δεῖπνόν τε καθ' ἡμέραν τῷ δεομένῳ παρέχων Ἀθηναίων καὶ τοὺς πρεσβυτέρους ἀμφιεννύων, τῶν τε χωρίων τοὺς φραγμοὺς ἀφαιρῶν, ὅπως ὀπωρίζωσιν οἱ βουλόμενοι, τούτοις ὁ Περικλῆς καταδημαγωγούμενος τρέπεται πρὸς τὴν τῶν δημοσίων διανομήν.

74. Corn. Nep. *Cim.* 4: Hunc Athenienses non solum in bello, sed etiam in pace diu desideraverunt. fuit enim tanta liberalitate, cum compluribus locis praedia hortosque haberet, ut numquam in eis custodem posuerit fructus servandi gratia, ne quis impediretur, quominus eis rebus quibus quisque vellet frueretur. (2) semper eum pedisequi cum nummis sunt secuti, ut, si quis opis eius indigeret, haberet quod statim daret, ne differendo videretur negare. saepe, cum aliquem offensum fortuna videret minus bene vestitum, suum amiculum dedit. (3) cottidie sic cena ei coquebatur, ut, quos invocatos vidisset in foro, omnes ad se vocaret, quod facere nullo die praetermittebat. nulli fides eius, nulli opera, nulli res familiaris defuit: multos locupletavit, complures pauperes [mortuos], qui unde efferrentur non reliquissent, suo sumptu extulit. (4) sic se gerendo minime est mirandum, si et vita eius fuit secura et mors acerba.

75. Athen. xii. 533 A: Ἐν τῇ δεκάτῃ τῶν Φιλιππικῶν ὁ Θεόπομπός (*fr.* 94 *F. H. G.* i. 293) φησι· "Κίμων ὁ Ἀθηναῖος ἐν τοῖς ἀγροῖς καὶ τοῖς κήποις οὐδένα τοῦ καρποῦ καθίστα φύλακα, ὅπως οἱ βουλόμενοι τῶν πολιτῶν εἰσιόντες ὀπωρίζωνται καὶ λαμβάνωσιν εἴ τινος δέοιντο τῶν ἐν τοῖς χωρίοις. ἔπειτα τὴν οἰκίαν παρεῖχε κοινὴν ἅπασι καὶ δεῖπνον αἰεὶ εὐτελὲς παρασκευάζεσθαι πολλοῖς ἀνθρώποις καὶ τοὺς ἀπόρους προσιόντας τῶν Ἀθηναίων εἰσιόντας δειπνεῖν. ἐθεράπευεν δὲ καὶ τοὺς καθ' ἑκάστην ἡμέραν αὐτοῦ τι δεομένους, καὶ λέγουσιν ὡς περιήγετο μὲν ἀεὶ νεανίσκους δύ' ἢ τρεῖς

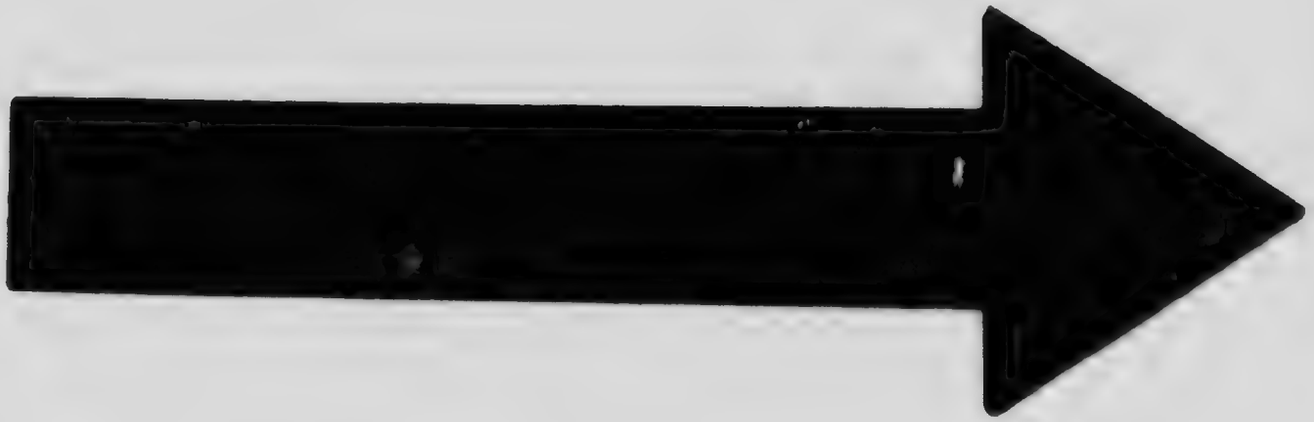

MICROCOPY RESOLUTION TEST CHART

(ANSI and ISO TEST CHART No. 2)

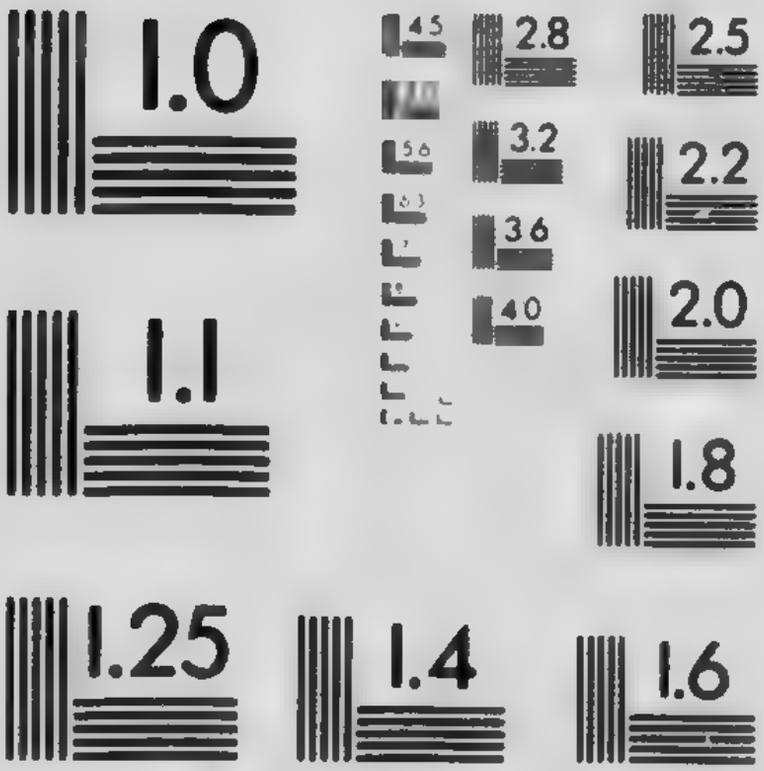

APPLIED IMAGE Inc
Rochester New York
Phone
(716) 288 5989 Fax

ἔχοντας κέρματα τούτοις τε διδόναι προσέταττεν, ὑπότε τις προσέλθοι αὐτοῦ δεόμενος. καί φασι μὲν αὐτὸν καὶ εἰς ταφὴν εἰσφέρειν. ποιεῖν δὲ καὶ τοῦτο πολλάκις, ὁπότε τῶν πολιτῶν τινὰ ἴδοι κακῶς ἠμφιεσμένον, κελεύειν αὐτῷ μεταμφιέννυσθαι τῶν νεανίσκων τινὰ τῶν συνακολουθούντων αὐτῷ. ἐκ δὴ τούτων ἁπάντων ἠὐδοκίμει καὶ πρῶτος ἦν τῶν πολιτῶν."

76. [Arist.] *Resp. Ath.* 26, 27, 28.

77. Schol. Aristid. *ὑπ. τ. τ.* 118 J. (iii. p. 446 D.): Δύο δὲ ἦσαν Ἀθήνησι πολιτεῖαι· οἱ μὲν γὰρ ἦσαν καλοὶ καὶ ἀγαθοί, οἱ καλούμενοι ὀλιγαρχικοί, οἱ δὲ δημοτικοί· καὶ τούτων μὲν προΐστατο Κίμων, πολλὰ διανέμων καὶ συγχωρῶν ὀπωρίσασθαι τοῖς βουλομένοις, καὶ ἱμάτια διανέμων τοῖς πένησι· τῶν δὲ ὀλιγαρχικῶν προΐστατο Περικλῆς· κατηγορηθεὶς δὲ ὁ Κίμων ὑπὸ Περικλέους ἐπὶ Λανικῇ τῇ ἀδελφῇ καὶ ἐπὶ Σκύρῳ τῇ νήσῳ, ὡς ὑπ' αὐτοῦ προδιδομένου, ἐξεβλήθη. δεδιὼς δὲ ὁ Περικλῆς μὴ ζητηθῇ ὑπὸ τῶν δημοτικῶν, πρὸς αὐτοὺς ἐχώρησεν.

Kimon's recall and later campaigns.

See above **III. 102 ff., 150 ff.**

Ephialtes.

See above **V. 70–74, 85–88.**

Plut. *Cim.* 10. See above **72.**

78. Ael. *V. H.* ii. 43: Πενέστατοι ἐγένοντο οἱ ἄριστοι τῶν Ἑλλήνων, Ἀριστείδης ὁ Λυσιμάχου καὶ . . . Ἐφιάλτης δὲ ὁ Σοφωνίδου.

79. *Ibid.* iii. 17: Τίς δὲ ἀντιφήσει καὶ Περικλέα τὸν Ξανθίππου φιλόσοφον γενέσθαι . . . καὶ Ἀριστείδην τὸν Λυσιμάχου καὶ Ἐφιάλτην τὸν Σοφωνίδου;

80. *Ibid.* xi. 9: Ὅτι Ἐφιάλτης ὁ Σοφωνίδου πενέστατος ἦν· δέκα δὲ τάλαντα διδόντων αὐτῷ τῶν ἑταίρων, ὁ δὲ οὐ προσήκατο, εἰπών, "ταῦτά με ἀναγκάσει αἰδούμενον ὑμᾶς καταχαρίσασθαί τι τῶν δικαίων, μὴ αἰδούμενον δὲ μηδὲ χαριζόμενον ὑμῖν, ἀχάριστον δόξαι."

81. *Ibid.* xiii. 39: Ἐφιάλτης στρατηγοῦ ὀνειδίσαντος αὐτῷ τινος πενίαν "τὸ δὲ ἕτερον," ἔφη, "διὰ τί οὐ λέγεις, ὅτι δίκαιός εἰμι;"

82. Plut. *Per.* 7 : Ὧν ἕνα φασὶ γενέσθαι τὸν Ἐφιάλτην, ὃς κατέλυσε τὸ κράτος τῆς ἐξ Ἀρείου πάγου βουλῆς, πολλήν, κατὰ τὸν Πλάτωνα, καὶ ἄκρατον τοῖς πολίταις ἐλευθερίαν οἰνοχοῶν, ὑφ' ἧς, ὥσπερ ἵππον, ἐξυβρίσαντα τὸν δῆμον οἱ κωμῳδοποιοὶ λέγουσι πειθαρχεῖν οὐκέτι τολμᾶν, ἀλλὰ δάκνειν τὴν Εὔβοιαν καὶ ταῖς νήσοις ἐπιπηδᾶν.

83. Plat. *Resp.* viii. 562 C : Ὅταν, οἶμαι, δημοκρατουμένη πόλις ἐλευθερίας διψήσασα κακῶν οἰνοχόων προστατούντων τύχῃ, καὶ πορρωτέρω τοῦ δέοντος ἀκράτου αὐτῆς μεθυσθῇ, τοὺς ἄρχοντας οἰ, ἂν μὴ πάνυ πρᾶοι ὦσι καὶ πολλὴν παρέχωσι τὴν ἐλευθερίαν, κολάζει αἰτιωμένη ὡς μιαρούς τε καὶ ὀλιγαρχικούς.

84. [Arist.] *Resp. Ath.* 28.

Perikles.

Origin and Personal appearance.

85. *C. I. A.* i. 188 vs. 7 : Ἐπὶ τῆς Οἰνεῖδος τρίτες πρυταν[ε]υόσες ⋮ Ἑλλενοταμίαις παρεδόθε ⋮ Περικλεῖ Χολαργεῖ καὶ συνάρχοσιν ⋮ ἵπποις σῖτος ἐδόθε ⋮ ΤΤ[Ρ]ΗΗΗΗΔΔ . . . .

86. Plut. *Per.* 3 : Περικλῆς γὰρ ἦν τῶν μὲν φυλῶν Ἀκαμαντίδης, τῶν δὲ δήμων Χολαργεύς, οἴκου δὲ καὶ γένους τοῦ πρώτου κατ' ἀμφοτέρους. Ξάνθιππος γὰρ ὁ νικήσας ἐν Μυκάλῃ τοὺς βασιλέως στρατηγοὺς ἔγημεν Ἀγαρίστην Κλεισθένους ἔγγονον, ὃς ἐξήλασε Πεισιστρατίδας καὶ κατέλυσε τὴν τυραννίδα γενναίως καὶ νόμους ἔθετο καὶ πολιτείαν ἄριστα κεκραμένην πρὸς ὁμόνοιαν καὶ σωτηρίαν κατέστησεν. αὕτη κατὰ τοὺς ὕπνους ἔδοξε τεκεῖν λέοντα, καὶ μεθ' ἡμέρας ὀλίγας ἔτεκε Περικλέα, τὰ μὲν ἄλλα τὴν ἰδέαν τοῦ σώματος ἄμεμπτον, προμήκη δὲ τὴν κεφαλὴν καὶ ἀσύμμετρον. ὅθεν αἱ μὲν εἰκόνες αὐτοῦ σχεδὸν ἅπασαι κράνεσι περιέχονται, μὴ βουλομένων, ὡς ἔοικε, τῶν τεχνιτῶν ἐξονειδίζειν. οἱ δ' Ἀττικοὶ ποιηταὶ σχινοκέφαλον αὐτὸν ἐκάλουν· τὴν γὰρ σκίλλαν ἔστιν ὅτε καὶ σχῖνον ὀνομάζουσι. τῶν δὲ κωμικῶν ὁ μὲν Κρατῖνος ἐν Χείρωσι· "Στάσις δὲ (φησὶ) καὶ πρεσβυγενὴς Κρόνος ἀλλήλοισι μιγέντε μέγιστον τίκτετον τύραννον, ὃν δὴ κεφαληγερέταν θεοὶ καλέουσι·" καὶ πάλιν ἐν Νεμέσει· "Μόλ', ὦ Ζεῦ ξένιε καὶ καραιέ." Τηλεκλείδης δὲ ποτὲ μὲν ὑπὸ τῶν πραγμάτων ἠπορημένον καθῆσθαί φησιν αὐτὸν ἐν τῇ πόλει "καρηβα-

ροῦντα, ποτὲ δὲ μόνον ἐκ κεφαλῆς ἑνδεκακλίνου θόρυβον πολὺν ἐξαγατέλλειν·" ὁ δ' Εὔπολις ἐν τοῖς Δήμοις πυνθανόμενος περὶ ἑκάστου τῶν ἀναβεβηκότων ἐξ ᾄδου δημαγωγῶν, ὡς ὁ Περικλῆς ὠνομάσθη τελευταῖος·

ὅ τι περ κεφάλαιον τῶν κάτωθεν ἤγαγες.

87. Hdt. vi. 131.

88. Ar. *Eq.* 1036:

ΚΛΕΩΝ. Ὦ τᾶν, ἄκουσον, εἶτα διάκρινον τότε.
ἔστι γυνή, τέξει δὲ λέονθ' ἱεραῖς ἐν Ἀθήναις,
ὃς περὶ τοῦ δήμου πολλοῖς κώνωψι μαχεῖται,
ὥστε περὶ σκύμνοισι βεβηκώς· τὸν σὺ φύλασσε,
τεῖχος ποιήσας ξύλινον πύργους τε σιδηροῦς.

89. Plut. *Per.* 7: Ὁ δὲ Περικλῆς νέος μὲν ὢν σφόδρα τὸν δῆμον εὐλαβεῖτο. καὶ γὰρ ἐδόκει Πεισιστράτῳ τῷ τυράννῳ τὸ εἶδος ἐμφερὴς εἶναι, τήν τε φωνὴν ἡδεῖαν οὖσαν αὐτοῦ καὶ τὴν γλῶτταν εὔτροχον ἐν τῷ διαλέγεσθαι καὶ ταχεῖαν οἱ σφόδρα γέροντες ἐξεπλήττοντο πρὸς τὴν ὁμοιότητα. πλούτου δὲ καὶ γένους προσόντος αὐτῷ λαμπροῦ καὶ φίλων, οἳ πλεῖστον ἠδύναντο, φοβούμενος ἐξοστρακισθῆναι, τῶν μὲν πολιτικῶν οὐδὲν ἔπραττεν, ἐν δὲ ταῖς στρατείαις ἀνὴρ ἀγαθὸς ἦν καὶ φιλοκίνδυνος.

90. Val. Max. viii. 9. *ext.* 2: Fertur quidam, quum admodum senex primae contioni Periclis adulescentuli interesset, idemque iuvenis Pisistratum decrepitum iam contionantem audisset, non temperasse sibi quo minus exclamaret caveri illum civem oportere, quod Pisistrati orationi simillima eius esset oratio. ne hominem aut aestimatio eloquii aut morum augurium fefellit. quid enim inter Pisistratum et Periclen interfuit, nisi quod ille armatus, nic sine armis tyrannidem gessit?

Beginning of his career. Attack on Kimon.

91. [Arist.] *Resp. Ath.* 27.

92. Plut. *Per.* 10: Ἦν μὲν γὰρ εἷς τῶν κατηγόρων ὁ Περικλῆς ὑπὸ τοῦ δήμου προβεβλημένος, ἐλθούσης δὲ πρὸς αὐτὸν τῆς Ἐλπινίκης καὶ δεομένης μειδιάσας εἶπεν· "Ὦ Ἐλπινίκη, γραῦς εἶ, γραῦς εἶ,

ὡς πράγματα τηλικαῦτα πράσσειν." οὐ μὴν ἀλλὰ καὶ πρὸς τὸν λόγον ἅπαξ ἀνέστη, τὴν προβολὴν ἀφοσιούμενος, καὶ τῶν κατηγόρων ἐλάχιστα τὸν Κίμωνα λυπήσας ἀπεχώρησε.

93. Plut. *Cim.* 14 (see **III. 59**): Ἀπολογούμενος δὲ πρὸς τοὺς δικαστὰς οὐκ Ἰώνων ἔφη προξενεῖν οὐδὲ Θεσσαλῶν, πλουσίων ὄντων, ὥσπερ ἑτέρους, ἵνα θεραπεύωνται καὶ λαμβάνωσιν, ἀλλὰ Λακεδαιμονίων, μιμούμενος καὶ ἀγαπῶν τὴν παρ' αὐτοῖς εὐτέλειαν καὶ σωφροσύνην, ἧς οὐδένα προτιμᾶν πλοῦτον, ἀλλὰ πλουτίζων ἀπὸ τῶν πολεμίων τὴν πόλιν ἀγάλλεσθαι. μνησθεὶς δὲ τῆς κρίσεως ἐκείνης ὁ Στησίμβροτός φησι τὴν Ἐλπινίκην ὑπὲρ τοῦ Κίμωνος δεομένην ἐλθεῖν ἐπὶ τὰς θύρας τοῦ Περικλέους (οὗτος γὰρ ἦν τῶν κατηγόρων ὁ σφοδρότατος), τὸν δὲ μειδιάσαντα "Γραῦς εἶ" φάναι "γραῦς, ὦ Ἐλπινίκη, ὡς τηλικαῦτα διαπράττεσθαι πράγματα·" πλὴν ἔν γε τῇ δίκῃ πρᾳότατον γενέσθαι τῷ Κίμωνι καὶ πρὸς τὴν κατηγορίαν ἅπαξ ἀναστῆναι μόνον, ὥσπερ ἀφοσιούμενον. (15) ἐκείνην μὲν οὖν ἀπέφυγε τὴν δίκην.

94. Demosth. 23 *in Arist.* 205: Κίμωνα, ὅτι τὴν Παρίων μετεκίνησε πολιτείαν ἐφ' ἑαυτοῦ, παρὰ τρεῖς μὲν ἀφεῖσαν ψήφους, τὸ μὴ θανάτῳ ζημιῶσαι, πεντήκοντα δὲ τάλαντα ἐξέπραξαν.

95. Plut. *Per.* 7: Ἐπεὶ δ' Ἀριστείδης μὲν ἀποτεθνήκει καὶ Θεμιστοκλῆς ἐξεπεπτώκει, Κίμωνα δ' αἱ στρατεῖαι τὰ πολλὰ τῆς Ἑλλάδος ἔξω κατεῖχον, οὕτω δὴ φέρων ὁ Περικλῆς τῷ δήμῳ προσένειμεν ἑαυτόν, ἀντὶ τῶν πλουσίων καὶ ὀλίγων τὰ τῶν πολλῶν καὶ πενήτων ἑλόμενος παρὰ τὴν αὐτοῦ φύσιν ἥκιστα δημοτικὴν οὖσαν.

96. Cic. *de Orat.* iii. 34. 138: Itaque hic doctrina, consilio, eloquentia excellens, quadraginta annos praefuit Athenis et urbanis eodem tempore et bellicis rebus.

Plut. *Per.* 16. See below **160**.

Later Opposition to Perikles.

Thukydides son of Melesias and the Organization of the Oligarchical Party.

97. Plut. *Per.* 11: Οἱ δ' ἀριστοκρατικοὶ μέγιστον μὲν ἤδη τὸν Περικλέα καὶ πρόσθεν ὁρῶντες γεγονότα τῶν πολιτῶν, βουλόμενοι δ'

ὅμως εἶναί τινα τὸν πρὸς αὐτὸν ἀντιτασσόμενον ἐν τῇ πόλει καὶ τὴν δύναμιν ἀμβλύνοντα, ὥστε μὴ κομιδῇ μοναρχίαν εἶναι, Θουκυδίδην τὸν Ἀλωπεκῆθεν, ἄνδρα σώφρονα καὶ κηδεστὴν Κίμωνος, ἀντέστησαν ἐναντιωσόμενον, ὃς ἥττων μὲν ὢν πολεμικὸς τοῦ Κίμωνος, ἀγοραῖος δὲ καὶ πολιτικὸς μᾶλλον, οἰκουρῶν ἐν ἄστει καὶ περὶ τὸ βῆμα τῷ Περικλεῖ συμπλεκόμενος ταχὺ τὴν πολιτείαν εἰς ἀντίπαλον κατέστησεν. οὐ γὰρ εἴασε τοὺς καλοὺς κἀγαθοὺς καλουμένους ἄνδρας ἐνδιεσπάρθαι καὶ συμμεμίχθαι πρὸς τὸν δῆμον, ὡς πρότερον, ὑπὸ πλήθους ἠμαυρωμένους τὸ ἀξίωμα, χωρὶς δὲ διακρίνας καὶ συναγαγὼν εἰς ταὐτὸ τὴν πάντων δύναμιν ἐμβριθῆ γενομένην ὥσπερ ἐπὶ ζυγοῦ ῥοπὴν ἐποίησεν. ἦν μὲν γὰρ ἐξ ἀρχῆς διπλόη τις ὕπουλος, ὥσπερ ἐν σιδήρῳ, διαφορὰν ὑποσημαίνουσα δημοτικῆς καὶ ἀριστοκρατικῆς προαιρέσεως, ἡ δ' ἐκείνων ἅμιλλα καὶ φιλοτιμία τῶν ἀνδρῶν βαθυτάτην τομὴν τεμοῦσα τῆς πόλεως τὸ μὲν δῆμον, τὸ δ' ὀλίγους ἐποίησε καλεῖσθαι. Continued above **V. 89.**

98. Ar. *Vesp.* 946:

Ἐκεῖνό μοι δοκεῖ πεπονθέναι,
ὅπερ ποτὲ φεύγων ἔπαθε καὶ Θουκυδίδης·
ἀπόπληκτος ἐξαίφνης ἐγένετο τὰς γνάθους.

99. Schol. ad v. 947: (Θουκυδίδην λέγει τὸν Μελησίου) [[Ἀλωπεκῆθεν]]. τοῦτον δὲ ἐξωστράκισαν Ἀθηναῖοι τὰ ι' ἔτη κατὰ τὸν νόμον . . . (ὅτι δὲ ὁ Ἀθηναίων δῆμος ἀειφυγίαν αὐτοῦ καταγνοὺς ἐδήμευσε τὴν οὐσίαν, καὶ πρὸς Ἀρταξέρξην ἧκε φεύγων, σαφὲς ποιεῖ Ἰδομενεὺς διὰ τοῦ β' τὸν τρόπον τοῦτον, "οἱ μέντοι Ἀθηναῖοι αὐτοῦ καὶ γένους ἀειφυγίαν κατέγνωσαν, προδιδόντος τὴν Ἑλλάδα, καὶ αὐτοῦ ἡ οὐσία ἐδημεύθη." Ἄλλως. Θουκυδίδης Μελησίου υἱὸς Περικλεῖ ἀντιπολιτευσάμενος. τέσσαρες δέ εἰσι Θουκυδίδαι Ἀθηναῖοι, ὁ ἱστοριογράφος καὶ ὁ Γαργήττιος καὶ ὁ Θετταλὸς καὶ οὗτος ῥήτωρ ἄριστος τυγχάνων, ὃς κατηγορηθεὶς ἐν τῷ δικάζειν οὐκ ἠδυνήθη ἀπολογήσασθαι ὑπὲρ ἑαυτοῦ, ἀλλ' ὥσπερ ἐγκατεχομένην ἔσχε τὴν γλῶτταν, καὶ οὕτω κατεδικάσθη, εἶτα ἐξωστρακίσθη. Ἄλλως. πρὸς τὴν ἱστορίαν. μήποτε ὁ Περικλεῖ ἀντιπολιτευσάμενος. τοῦτο δὲ Φιλόχορος μὲν ἱστορεῖ. ὃς οὐδὲ πάντη γνώριμος ἐγένετο· ἀλλ' οὐδὲ παρὰ τοῖς κωμικοῖς, διὰ τὸ ἐπ' ὀλίγον στρατείας ἀξιωθέντα μετὰ Κλέωνος ἐπὶ Θρᾴκης φυγῇ καταψηφισθῆναι. ἔνιοι δέ, ὧν καὶ Ἀμμώνιος τοῦ Στεφάνου, * * * καὶ τοῦτο δὲ ὑπίδοι τις, ὥσπερ προείρηται. ὁ γενόμενος ὀστρακισμὸς ἐμφαίνει τὸν Μελησίου καὶ τὸν ὀστρακισθέντα,

Θεόπομπος μέντοι ὁ ἱστορικὸς τὸν Πανταίνου φησὶν ἀντιπολιτεύσασθαι Περικλεῖ, ἀλλ' οὐκ Ἀνδροτίων, ἀλλὰ καὶ αὐτὸς τὸν Μελησίου).

100. Plut. *Praec. Ger. Reip.* 5 (*Eth.* 802 C): Διὰ τοῦτ' ἦν ἡ κατὰ Περικλέα πολιτεία "λόγῳ μέν," ὥς φησι Θουκυδίδης, "δημοκρατία, ἔργῳ δ' ὑπὸ τοῦ πρώτου ἀνδρὸς ἀρχή" διὰ τὴν τοῦ λόγου δύναμιν. ἐπεὶ καὶ Κίμων ἀγαθὸς ἦν καὶ Ἐφιάλτης καὶ Θουκυδίδης, ἀλλ' ἐρωτηθεὶς οὗτος ὑπ' Ἀρχιδάμου βασιλέως τῶν Σπαρτιατῶν πότερον αὐτὸς ἢ Περικλῆς παλαίει βέλτιον "οὐκ ἂν εἰδείη τις," εἶπεν· "ὅταν γὰρ ἐγὼ καταβάλω παλαίων, ἐκεῖνος λέγων μὴ πεπτωκέναι, νικᾷ καὶ πείθει τοὺς θεωμένους."

101. *Id. Nic.* 2: Ἔνεστιν οὖν περὶ Νικίου πρῶτον εἰπεῖν ὃ γέγραφεν Ἀριστοτέλης, ὅτι τρεῖς ἐγένοντο βέλτιστοι τῶν πολιτῶν καὶ πατρικὴν ἔχοντες εὔνοιαν καὶ φιλίαν πρὸς τὸν δῆμον, Νικίας ὁ Νικηράτου καὶ Θουκυδίδης ὁ Μελησίου καὶ Θηραμένης ὁ Ἄγνωνος, ἧττον δὲ οὗτος ἢ ἐκεῖνοι· καὶ γὰρ εἰς δυσγένειαν ὡς ξένος ἐκ Κέω λελοιδόρηται, καὶ διὰ τὸ μὴ μόνιμον, ἀλλ' ἐπαμφοτερίζον ἀεὶ τῇ προαιρέσει τῆς πολιτείας ἐπεκλήθη Κόθορνος. ἐκείνων δὲ πρεσβύτερος μὲν ὁ Θουκυδίδης ἦν, καὶ πολλὰ καὶ Περικλεῖ δημαγωγοῦντι τῶν καλῶν καὶ ἀγαθῶν προϊστάμενος ἀντεπολιτεύσατο.

102. *Id. Per.* 8: Διαμνημονεύεται δέ τις καὶ Θουκυδίδου τοῦ Μελησίου λόγος εἰς τὴν δεινότητα τοῦ Περικλέους μετὰ παιδιᾶς εἰρημένος. ἦν μὲν γὰρ ὁ Θουκυδίδης τῶν καλῶν καὶ ἀγαθῶν ἀνδρῶν καὶ πλεῖστον ἀντεπολιτεύσατο τῷ Περικλεῖ χρόνον· Ἀρχιδάμου δὲ τοῦ Λακεδαιμονίων βασιλέως πυνθανομένου, πότερον αὐτὸς ἢ Περικλῆς παλαίει βέλτιον· "Ὅταν," εἶπεν, "ἐγὼ καταβάλω παλαίων, ἐκεῖνος ἀντιλέγων, ὡς οὐ πέπτωκε, νικᾷ καὶ μεταπείθει τοὺς ὁρῶντας."

103. Plat. *Meno* 94 D: Ἀλλὰ γὰρ ἴσως ὁ Θουκυδίδης φαῦλος ἦν, καὶ οὐκ ἦσαν αὐτῷ πλεῖστοι φίλοι Ἀθηναίων καὶ τῶν συμμάχων; καίτοι οἰκίας μεγάλης ἦν καὶ ἐδύνατο μέγα ἐν τῇ πόλει καὶ ἐν τοῖς ἄλλοις Ἕλλησιν.

104. Plut. *Per.* 14: Τῶν δὲ περὶ τὸν Θουκυδίδην ῥητόρων καταβοώντων τοῦ Περικλέους ὡς σπαθῶντος τὰ χρήματα καὶ τὸς προσόδους ἀπολλύντος, ἠρώτησεν ἐν ἐκκλησίᾳ τὸν δῆμον, εἰ πολλὰ δοκεῖ δεδαπανῆσθαι· φησάντων δὲ πάμπολλα· "μὴ τοίνυν" εἶπεν

"ὑμῖν, ἀλλ' ἐμοὶ δεδαπανήσθω, καὶ τῶν ἀναθημάτων ἰδίαν ἐμαυτοῦ ποιήσομαι τὴν ἐπιγραφήν." εἰπόντος οὖν ταῦτα τοῦ Περικλέους, εἴτε τὴν μεγαλοφροσύνην αὐτοῦ θαυμάσαντες εἴτε πρὸς τὴν δόξαν ἀντιφιλοτιμούμενοι τῶν ἔργων, ἀνέκραγον κελεύοντες ἐκ τῶν δημοσίων ἀναλίσκειν καὶ χορηγεῖν μηδενὸς φειδόμενον. τέλος δὲ πρὸς τὸν Θουκυδίδην εἰς ἀγῶνα περὶ τοῦ ὀστράκου καταστὰς καὶ διακινδυνεύσας ἐκεῖνον μὲν ἐξέβαλε, κατέλυσε δὲ τὴν ἀντιτεταγμένην ἑταιρείαν.

Plut. *Per.* 16. See below 160.

105. [Arist.] *Resp. Ath.* 28 Cic. *Brut.* vii. 27.

106. Ar. *Eccl.* 296:

ὅπως δὲ τὸ σύμβολον
λαβόντες ἔπειτα πλη-
σίον καθεδούμεθ', ὡς
ἂν χειροτονῶμεν
ἅπανθ' ὁπόσ' ἂν δέῃ
τὰς ἡμετέρας φίλας.
καίτοι τί λέγω; φίλους
γὰρ χρῆν μ' ὀνομάζειν.

Perikles' position strengthened.

107. Thuc. ii. 65. 4.

Plut. *Per.* 15, 16. See below **160.**

Teachers and Friends of Perikles.

Damon.

108. Plut. *Arist.* 1: Τῷ δ' ὀστράκῳ πᾶς ὁ διὰ δόξαν ἢ γένος ἢ λόγου δύναμιν ὑπὲρ τοὺς πολλοὺς νομιζόμενος ὑπέπιπτεν· ὅπου καὶ Δάμων ὁ Περικλέους διδάσκαλος, ὅτι τὸ φρονεῖν ἐδόκει τις εἶναι περιττός, ἐξωστρακίσθη.

109. *Id. Nic.* 6: Ὁρῶν δὲ (Νικίας) τῶν ἐν λόγῳ δυνατῶν ἢ τῷ φρονεῖν διαφερόντων ἀποχρώμενον εἰς ἔνια ταῖς ἐμπειρίαις τὸν δῆμον, ὑφορώμενον δ' ἀεὶ καὶ φυλαττόμενον τὴν δεινότητα καὶ κολούοντα τὸ

φρόνημα καὶ τὴν δόξαν, ὡς δῆλον ἦν τῇ Περικλέους καταδίκῃ καὶ τῷ Δάμωνος ἐξοστρακισμῷ κ.τ.λ.

110. Plat. *Lach.* 180 C: ΝΙΚΙΑΣ. Καὶ γὰρ αὐτῷ μοι ἔναγχος ἄνδρα προὐξένησε τῷ υἱεῖ διδάσκαλον μουσικῆς, Ἀγαθοκλέους μαθητὴν Δάμωνα, ἀνδρῶν χαριέστατον οὐ μόνον τὴν μουσικήν, ἀλλὰ καὶ τἆλλα ὁπόσα βούλει ἄξιον συνδιατρίβειν τηλικούτοις νεανίσκοις. Cf. **119** below.

111. Steph. Byz.: Ὅα, δῆμος τῆς Ἀττικῆς, τῆς Πανδιονίδος φυλῆς . . . ὁ . . . δημότης Ὅαθεν λέγεται "Δάμων Δαμωνίδου Ὅαθεν."

112. Isocr. 15 *de Permut.* 235: Περικλῆς δὲ δυοῖν ἐγένετο μαθητής, Ἀναξαγόρου τε τοῦ Κλαζομενίου καὶ Δάμωνος τοῦ κατ' ἐκεῖνον τὸν χρόνον φρονιμωτάτου δόξαντος εἶναι τῶν πολιτῶν.

113. Plut. *Per.* 4: Διδάσκαλον δ' αὐτοῦ τῶν μουσικῶν οἱ πλεῖστοι Δάμωνα γενέσθαι λέγουσιν, οὗ φασι δεῖν τοὔνομα βραχύνοντας τὴν προτέραν συλλαβὴν ἐκφέρειν· Ἀριστοτέλης δὲ παρὰ Πυθοκλείδῃ μουσικὴν διαπονηθῆναι τὸν ἄνδρα φησίν. ὁ δὲ Δάμων ἔοικεν ἄκρος ὢν σοφιστὴς καταδύεσθαι μὲν εἰς τὸ τῆς μουσικῆς ὄνομα πρὸς τοὺς πολλοὺς ἐπικρυπτόμενος τὴν δεινότητα, τῷ δὲ Περικλεῖ συνῆν καθάπερ ἀθλητῇ τῶν πολιτικῶν ἀλείπτης καὶ διδάσκαλος. οὐ μὴν ἔλαθεν ὁ Δάμων τῇ λύρᾳ παρακαλύμματι χρώμενος, ἀλλ' ὡς μεγαλοπράγμων καὶ φιλοτύραννος ἐξωστρακίσθη καὶ παρέσχε τοῖς κωμικοῖς διατριβήν. γοῦν Πλάτων καὶ πυνθανόμενον αὐτοῦ τινα πεποίηκεν οὕτω·

Πρῶτον μὲν οὖν μοι λέξον, ἀντιβολῶ· σὺ γάρ,
ὥς φασιν, ὁ Χείρων ἐξέθρεψας Περικλέα.

114. Diog. Laert. ii. 5 (19): Ἀκούσας δὲ (Σωκράτης) Ἀναξαγόρου κατά τινας, ἀλλὰ καὶ Δάμωνος, ὡς Ἀλέξανδρος ἐν Διαδοχαῖς, μετὰ τὴν ἐκείνου καταδίκην διήκουσεν Ἀρχελάου τοῦ φυσικοῦ.

115. [Arist.] *Resp. Ath.* 27.

Anaxagoras.

116. Plut. *Per.* 4: Ὁ δὲ πλεῖστα Περικλεῖ συγγενόμενος καὶ μάλιστα περιθεὶς ὄγκον αὐτῷ καὶ φρόνημα δημαγωγίας ἐμβριθέστερον, ὅλως τε μετεωρίσας καὶ συνεξάρας τὸ ἀξίωμα τοῦ ἤθους, Ἀναξαγόρας ἦν ὁ Κλαζομένιος, ὃν οἱ τότ' ἄνθρωποι Νοῦν προσηγόρευον, εἴτε τὴν σύνεσιν αὐτοῦ μεγάλην εἰς φυσιολογίαν καὶ περιτ-

τὴν διαφανεῖσαν θαυμάσαντες, εἶθ' ὅτι τοῖς ὅλοις πρῶτος οὐ τύχην οὐδ' ἀνάγκην διακοσμήσεως ἀρχήν, ἀλλὰ νοῦν ἐπέστησε καθαρὸν καὶ ἄκρατον ἐν μεμιγμένοις πᾶσι τοῖς ἄλλοις ἀποκρίνοντα τὰς ὁμοιομερείας. Cf. *ibid.* 16 (160 below); *Them.* 2.

117. Cic. *de Orat.* iii. 34. 138: Quid Pericles? de cuius dicendi copia sic accepimus, ut, quum contra voluntatem Atheniensium loqueretur pro salute patriae severius, tamen id ipsum, quod ille contra populares homines diceret, populare omnibus et iucundum videretur: cuius in labris veteres Comici, etiam quum illi male dicerent (quod tum Athenis fieri licebat), leporem habitasse dixerunt tantamque in eo vim fuisse, ut in eorum mentibus, qui audissent, quasi aculeos quosdam relinqueret. at hunc non clamator aliquis ad clepsydram latrare docuerat, sed, ut accepimus, Clazomenius ille Anaxagoras, vir summus in maximarum rerum scientia. Cf. Val. Max. viii. 9 *ext.* 2.

118. Plat. *Phaedr.* 269 E: ΣΩΚΡΑΤΗΣ. *Πᾶσαι, ὅσαι μεγάλαι τῶν τεχνῶν, προσδέονται ἀδολεσχίας καὶ μετεωρολογίας φύσεως* (270) *περί· τὸ γὰρ ὑψηλόνουν τοῦτο καὶ πάντῃ τελεσιουργὸν ἔοικεν ἐντεῦθέν ποθεν εἰσιέναι. ὃ καὶ Περικλῆς πρὸς τῷ εὐφυὴς εἶναι ἐκτήσατο· προσπεσὼν γάρ, οἶμαι, τοιούτῳ ὄντι Ἀναξαγόρᾳ, μετεωρολογίας ἐμπλησθεὶς καὶ ἐπὶ φύσιν νοῦ τε καὶ ἀνοίας ἀφικόμενος, ὧν δὴ πέρι τὸν πολὺν λόγον ἐποιεῖτο Ἀναξαγόρας, ἐντεῦθεν εἵλκυσεν ἐπὶ τὴν τῶν λόγων τέχνην τὸ πρόσφορον αὐτῇ.*

119. *Id. Alc.* i. 118 C: ΑΛΚΙΒΙΑΔΗΣ. *Λέγεταί γέ τοι, ὦ Σώκρατες, οὐκ ἀπὸ ταὐτομάτου σοφὸς γεγονέναι, ἀλλὰ πολλοῖς καὶ σοφοῖς συγγεγονέναι, καὶ Πυθοκλείδῃ καὶ Ἀναξαγόρᾳ· καὶ νῦν ἔτι τηλικοῦτος ὢν Δάμωνι ξύνεστιν αὐτοῦ τούτου ἕνεκα.*

120. Plut. *Per.* 6: *Οὐ μόνον δὲ ταῦτα τῆς Ἀναξαγόρου συνουσίας ἀπέλαυσε Περικλῆς, ἀλλὰ καὶ δεισιδαιμονίας δοκεῖ γενέσθαι καθυπέρτερος, ὅσην πρὸς τὰ μετέωρα θάμβος ἐνεργάζεται τοῖς αὐτῶν τε τούτων τὰς αἰτίας ἀγνοοῦσι καὶ περὶ τὰ θεῖα δαιμονῶσι καὶ ταραττομένοις δι' ἀπειρίαν αὐτῶν, ἣν ὁ φυσικὸς λόγος ἀπαλλάττων ἀντὶ τῆς φοβερᾶς καὶ φλεγμαινούσης δεισιδαιμονίας τὴν ἀσφαλῆ μετ' ἐλπίδων ἀγαθῶν εὐσέβειαν ἐργάζεται. λέγεται δέ ποτε κριοῦ μονόκερω κεφαλὴν ἐξ ἀγροῦ τῷ Περικλεῖ κομισθῆναι, καὶ Λάμπωνα μὲν τὸν μάντιν, ὡς εἶδε τὸ κέρας ἰσχυρὸν καὶ στερεὸν ἐκ μέσου τοῦ μετώπου πεφυκός, εἰπεῖν, ὅτι δυεῖν οὐσῶν ἐν τῇ πόλει δυναστειῶν,*

τῆς Θουκυδίδου καὶ Περικλέους, εἰς ἕνα περιστήσεται τὸ κράτος παρ' ᾧ γένοιτο τὸ σημεῖον· τὸν δ' Ἀναξαγόραν τοῦ κρανίου διακοπέντος ἐπιδεῖξαι τὸν ἐγκέφαλον οὐ πεπληρωκότα τὴν βάσιν, ἀλλ' ὀξὺν ὥσπερ ὠὸν ἐκ τοῦ παντὸς ἀγγείου συνωλισθηκότα κατὰ τὸν τόπον ἐκεῖνον, ὅθεν ἡ ῥίζα τοῦ κέρατος εἶχε τὴν ἀρχήν. καὶ τότε μὲν θαυμασθῆναι τὸν Ἀναξαγόραν ὑπὸ τῶν παρόντων, ὀλίγῳ δ' ὕστερον τὸν Λάμπωνα, τοῦ μὲν Θουκυδίδου καταλυθέντος, τῶν δὲ τοῦ δήμου πραγμάτων ὁμαλῶς ἁπάντων ὑπὸ τῷ Περικλεῖ γενομένων. ἐκώλυε δ' οὐδέν, οἶμαι, καὶ τὸν φυσικὸν ἐπιτυγχάνειν καὶ τὸν μάντιν, τοῦ μὲν τὴν αἰτίαν, τοῦ δὲ τὸ τέλος καλῶς ἐκλαμβάνοντος· ὑπέκειτο γὰρ τῷ μέν, ἐκ τίνων γέγονε καὶ πῶς πέφυκε, θεωρῆσαι, τῷ δέ, πρὸς τί γέγονε καὶ τί σημαίνει, προειπεῖν. οἱ δὲ τῆς αἰτίας τὴν εὕρεσιν ἀναίρεσιν εἶναι λέγοντες τοῦ σημείου οὐκ ἐπινοοῦσιν ἅμα τοῖς θείοις καὶ τὰ τεχνητὰ τῶν συμβόλων ἀθετοῦντες, ψόφους τε δίσκων καὶ φῶτα πυρσῶν καὶ γνωμόνων ἀποσκιασμούς· ὧν ἕκαστον αἰτίᾳ τινὶ καὶ κατασκευῇ σημεῖον εἶναί τινος πεποίηται. ταῦτα μὲν οὖν ἴσως ἑτέρας ἐστὶ πραγματείας.

121. *Ibid.* 35: Ἤδη δὲ πεπληρωμένων τῶν νεῶν καὶ τοῦ Περικλέους ἀναβεβηκότος ἐπὶ τὴν ἑαυτοῦ τριήρη τὸν μὲν ἥλιον ἐκλιπεῖν συνέβη καὶ γενέσθαι σκότος, ἐκπλαγῆναι δὲ πάντας ὡς πρὸς μέγα σημεῖον. ὁρῶν οὖν ὁ Περικλῆς περίφοβον τὸν κυβερνήτην καὶ διηπορημένον, ἀνέσχε τὴν χλαμύδα πρὸ τῆς ὄψεως αὐτοῦ, καὶ παρακαλύψας ἠρώτησε, μή τι δεινὸν ἢ δεινοῦ τινὸς οἴεται σημεῖον· ὡς δ' οὐκ ἔφη, Τί οὖν, εἶπεν, ἐκεῖνο τούτου διαφέρει, πλὴν ὅτι μεῖζόν τι τῆς χλαμύδος ἐστὶ τὸ πεποιηκὸς τὴν ἐπισκότησιν; ταῦτα μὲν οὖν ἐν ταῖς σχολαῖς λέγεται τῶν φιλοσόφων.

122. Cic. *de re publ.* i. 16. 25: Atque eiusmodi quiddam etiam bello illo maximo, quod Athenienses et Lacedaemonii summa inter se contentione gesserunt, Pericles ille, et auctoritate et eloquentia et consilio princeps civitatis suae, quum obscurato sole tenebrae factae essent repente, Atheniensiumque animos summus timor occupavisset, docuisse civis suos dicitur id, quod ipse ab Anaxagora, cuius auditor fuerat, acceperat, certo illud tempore fieri et necessario, quum tota se luna sub orbem solis subiecisset: etc. Cf. Val. Max. viii. 11 *ext.* 1.

123. Eusebius (*Sync.* 483. 16): Ἡλίου ἔκλειψις. (*Sync.* 483. 17): Ἀναξαγόρας θνήσκει. Hieron. *Ol.* 79. 4: Solis facta

defectio. *Ol.* 80. 1: Anaxagoras moritur. Vers. Arm. *Ol.* 79. 3: Sol defecit. Anaxagoras obiit.

Zeno

124. Plut. *Per.* 4: Διήκουσε δὲ Περικλῆς καὶ Ζήνωνος τοῦ Ἐλεάτου πραγματευομένου περὶ φύσιν, ὡς Παρμενίδης, ἐλεγκτικὴν δέ τινα καὶ δι' ἀντιλογίας κατακλείουσαν εἰς ἀπορίαν ἐξασκήσαντος ἕξιν, ὥσπερ καὶ Τίμων ὁ Φλιάσιος εἴρηκε διὰ τούτων·

Ἀμφοτερογλώσσου τε μέγα σθένος οὐκ ἀλαπαδνὸν
Ζήνωνος, πάντων ἐπιλήπτορος.

125. Plat. *Alc.* i. 119 A: ΣΩΚΡΑΤΗΣ. Ἀλλὰ τῶν ἄλλων Ἀθηναίων ἢ τῶν ξένων δοῦλον ἢ ἐλεύθερον εἰπέ, ὅστις αἰτίαν ἔχει διὰ τὴν Περικλέους συνουσίαν σοφώτερος γεγονέναι, ὥσπερ ἐγὼ ἔχω σοι εἰπεῖν διὰ τὴν Ζήνωνος Πυθόδωρον τὸν Ἰσολόχου καὶ Καλλίαν τὸν Καλλιάδου, ὧν ἑκάτερος Ζήνωνι ἑκατὸν μνᾶς τελέσας σοφός τε καὶ ἐλλόγιμος γέγονεν.

Pheidias.

126. Dio Chrys. xii. 55, p. 402 R. (242 Emp.): Πρὸς δὴ ταῦτα τυχὸν εἴποι ἂν Φειδίας, ἅτε ἀνὴρ οὐκ ἄγλωττος οὐδὲ ἀγλώττου πόλεως, ἔτι δὲ συνήθης καὶ ἑταῖρος Περικλέους κ.τ.λ.

For Pheidias' connexion with the Parthenon, see **IV. 80 ff.**

His Trial.

127. Ar. *Pax* 605:

Πρῶτα μὲν γὰρ ἦρξεν ἄτης Φειδίας πράξας κακῶς·
εἶτα Περικλέης φοβηθεὶς μὴ μετάσχοι τῆς τύχης,
τὰς φύσεις ὑμῶν δεδοικὼς καὶ τὸν αὐτοδᾶξ τρόπον,
πρὶν παθεῖν τι δεινὸν αὐτός, ἐξέφλεξε τὴν πόλιν,
ἐμβαλὼν σπινθῆρα μικρὸν Μεγαρικοῦ ψηφίσματος κ.τ.λ.

Schol. λέγουσι δέ τινες ὡς Φειδίου τοῦ ἀγαλματοποιοῦ δόξαντος παραλογίζεσθαι τὴν πόλιν καὶ φυγαδευθέντος, ὁ Περικλῆς κ.τ.λ. . . . (ἄλογος δὲ φαίνεται ἡ κατὰ Περικλέους ὑπόνοια, ἑπτὰ ἔτεσι πρότερον τῆς τοῦ πολέμου ἀρχῆς τῶν περὶ Φειδίαν γενομένων.) See **IV. 81.**

Plut. *Per.* 31. See **IV. 82.**

Diod. xii. 39. See **IV. 93.**

128. Suidas: Φειδίας, ἀγαλματοποιός· ὃς ἐλεφαντίνης Ἀθηνᾶς

εἰκόνα ἐποίησε. Περικλῆς δὲ ἐπὶ τοῖς ἀναλώμασι ταχθεὶς ἐνοσφίσατο πεντήκοντα τάλαντα, καὶ ἵνα μὴ δῷ τὰς εὐθύνας, πόλεμον ἐκίνησε.

Family Relations of Perikles.
His Marriage and Divorce, &c.

Plut. *Per.* 24. See below **141.**

His Children.

129. Plat. *Protag.* 314 E: Ἑξῆς δ' αὐτῷ συμπεριεπάτουν ἐκ μὲν τοῦ ἑπὶ θάτερα Καλλίας ὁ Ἱππονίκου καὶ ὁ ἀδελφὸς αὐτοῦ ὁ ὁμομήτριος, Πάραλος (315) ὁ Περικλέους, καὶ Χαρμίδης ὁ Γλαύκωνος, ἐκ δὲ τοῦ ἐπὶ θάτερα ὁ ἕτερος τῶν Περικλέους Ξάνθιππος κ.τ.λ.

130. Plut. *Per.* 36: Ὁ γὰρ πρεσβύτατος αὐτοῦ τῶν γνησίων υἱῶν Ξάνθιππος φύσει τε δαπανηρὸς ὢν καὶ γυναικὶ νέᾳ καὶ πολυτελεῖ συνοικῶν, Τισάνδρου θυγατρὶ τοῦ Ἐπιλύκου κ.τ.λ.

Education of his Children.

131. Plat. *Meno* 94 A: ΣΩΚΡΑΤΗΣ. Εἰ δὲ βούλει, Περικλέα, οὕτω μεγαλοπρεπῶς σοφὸν ἄνδρα, οἶσθ' ὅτι δύο υἱεῖς ἔθρεψε, Πάραλον καὶ Ξάνθιππον; ΑΝΥΤΟΣ. Ἔγωγε. ΣΩ. Τούτους μέντοι, ὡς οἶσθα καὶ σύ, ἱππέας μὲν ἐδίδαξεν οὐδενὸς χείρους Ἀθηναίων, καὶ μουσικὴν καὶ ἀγωνίαν καὶ τἆλλα ἐπαίδευσεν, ὅσα τέχνης ἔχεται, οὐδενὸς χείρους· ἀγαθοὺς δὲ ἄρα ἄνδρας οὐκ ἐβούλετο ποιῆσαι; δοκῶ μέν, ἐβούλετο, ἀλλὰ μὴ οἷός τε ἦ διδακτόν.

His adopted Children. Alkibiades and Kleinias.

132. Plut. *Alc.* 1: Τὸ Ἀλκιβιάδου γένος ἄνωθεν Εὐρυσάκην τὸν Αἴαντος ἀρχηγὸν ἔχειν δοκεῖ, πρὸς δὲ μητρὸς Ἀλκμαιωνίδης ἦν ἐκ Δεινομάχης γεγονὼς τῆς Μεγακλέους. ὁ δὲ πατὴρ αὐτοῦ Κλεινίας ἰδιοστόλῳ τριήρει περὶ Ἀρτεμίσιον ἐνδόξως ἐναυμάχησεν, ὕστερον δὲ Βοιωτοῖς μαχόμενος περὶ Κορώνειαν ἀπέθανε. Τοῦ δὲ Ἀλκιβιάδου Περικλῆς καὶ Ἀρίφρων οἱ Ξανθίππου, προσήκοντες κατὰ γένος, ἐπετρόπευον.

133. Corn. Nep. *Alc.* 2: Educatus est in domo Pericli (privignus enim eius fuisse dicitur), eruditus a Socrate.

socerum habuit Hipponicum, omnium Graeca lingua loquentium ditissimum, ut, si ipse fingere vellet, neque plura bona eminisci neque maiora posset consequi, quam vel natura vel fortuna tribuerat.

134. Diod. xii. 38. 3: *Ἀδημονοῦντος δ' αὐτοῦ περὶ τούτων, Ἀλκιβιάδης ὁ ἀδελφιδοῦς, ὀρφανὸς ὤν, τρεφόμενος παρ' αὐτῷ, παῖς ὢν τὴν ἡλικίαν, ἀφυρμὴν αὐτῷ παρέσχετο τῆς περὶ τῶν χρημάτων ἀπολογίας.*

135. Plat. *Alc.* i. 104 A: *Οὐδενὸς φῄς ἀνθρώπων δεῆς εἶναι εἰς οὐδέν· τὰ γὰρ ὑπάρχοντά σοι μεγάλα εἶναι, ὥστε μηδενὸς δεῖσθαι, ἀπὸ τοῦ σώματος ἀρξάμενα τελευτῶντα εἰς τὴν ψυχήν. οἴει γὰρ δὴ εἶναι πρῶτον μὲν κάλλιστός τε καὶ μέγιστος—καὶ τοῦτο μὲν δὴ παντὶ δῆλον ἰδεῖν ὅτι οὐ ψεύδει—, ἔπειτα νεανικωτάτου γένους ἐν τῇ σεαυτοῦ πόλει, οὔσῃ μεγίστῃ τῶν Ἑλληνίδων, καὶ ἐνταῦθα πρὸς πατρός τέ σοι φίλους καὶ ξυγγενεῖς πλείστους εἶναι καὶ ἀρίστους, οἳ εἴ τι δέοι ὑπηρετοῖεν ἄν σοι, τούτων δὲ τοὺς πρὸς μητρὸς οὐδὲν χείρους οὐδ' ἐλάττους. ξυμπάντων δὲ ὧν εἶπον μείζω οἴει σοι δύναμιν ὑπάρχειν Περικλέα τὸν Ξανθίππου, ὃν ὁ πατὴρ ἐπίτροπον κατέλιπε σοί τε καὶ τῷ ἀδελφῷ.*

136. *Ibid.* 118 D: ΣΩΚΡΑΤΗΣ. *Τί οὖν; ἔχεις εἰπεῖν, Περικλῆς τίνα ἐποίησε σόφον, ἀπὸ τῶν υἱέων ἀρξάμενος;* ΑΛΚΙΒΙΑΔΗΣ. *Τί δ', εἰ τὼ Περικλέους υἱέε ἠλιθίω ἐγενέσθην, ὦ Σώκρατες;* ΣΩ. *Ἀλλὰ Κλεινίαν τὸν σὸν ἀδελφόν.* ΑΛ. *Τί δ' ἂν αὖ Κλεινίαν λέγοις, μαινόμενον ἄνθρωπον;*

137. *Id. Protag.* 320 A: *Εἰ δὲ βούλει, Κλεινίαν, τὸν Ἀλκιβιάδου τουτουὶ νεώτερον ἀδελφόν, ἐπιτροπεύων ὁ αὐτὸς οὗτος ἀνὴρ Περικλῆς, δεδιὼς περὶ αὐτοῦ, μὴ διαφθαρῇ δὴ ὑπ' Ἀλκιβιάδου, ἀποσπάσας ἀπὸ τούτου, καταθέμενος ἐν Ἀρίφρονος ἐπαίδευε· καὶ πρὶν ἓξ μῆνας γεγονέναι, ἀπέδωκε τούτῳ οὐκ ἔχων ὅ τι χρήσαιτο αὐτῷ.*

His brother Ariphron's son Hippokrates.

C. I. A. i. 273 vs. 3. See **I. 108.**

138. [Demosth.] 59 *in Neaer.* 104: *Ψήφισμα περὶ Πλαταιέων.* [*Ἱπποκράτης εἶπε Πλαταιέας εἶναι Ἀθηναίους ἀπὸ τῆσδε τῆς ἡμέρας, ἐντίμους καθάπερ οἱ ἄλλοι Ἀθηναῖοι κ.τ.λ.*]

Cf. Thuc. iv. 66. 3; 67. 1; 101. 2.

Perikles' cousin Euryptolemos.

Plut. *Per.* 7. See above **V. 92.**

Isodike wife of Kimon.

139. Plut. *Cim.* 4: Δῆλος δ' ἐστὶ καὶ πρὸς Ἰσοδίκην τὴν Εὐρυπτολέμου μὲν θυγατέρα τοῦ Μεγακλέους, κατὰ νόμους δ' αὐτῷ συμβιώσασαν, ὁ Κίμων ἐμπαθέστερον διατεθεὶς καὶ δυσφορήσας ἀποθανούσης, εἴ τι δεῖ τεκμαίρεσθαι ταῖς γεγραμμέναις ἐπὶ παρηγορίᾳ τοῦ πένθους ἐλεγείαις πρὸς αὐτόν, ὧν Παναίτιος ὁ φιλόσοφος οἴεται ποιητὴν γεγονέναι τὸν φυσικὸν Ἀρχέλαον, οὐκ ἀπὸ τρόπου τοῖς χρόνοις εἰκάζων.

Ibid. 16. See above **V. 82.**

Euryptolemos the Younger.

140. See Xen. *Hellen.* i. 4. 19; 7. 16.

Aspasia.

141. Plut. *Per.* 24: Ἐπεὶ δ' Ἀσπασίᾳ χαριζόμενος δοκεῖ πρᾶξαι τὰ πρὸς Σαμίους, ἐνταῦθα ἂν εἴη καιρὸς διαπορῆσαι μάλιστα περὶ τῆς ἀνθρώπου, τίνα τέχνην ἢ δύναμιν τοσαύτην ἔχουσα τῶν τε πολιτικῶν τοὺς πρωτεύοντας ἐχειρώσατο καὶ τοῖς φιλοσόφοις οὐ φαῦλον οὐδ' ὀλίγον ὑπὲρ αὐτῆς παρέσχε λόγον. ὅτι μὲν γὰρ ἦν Μιλησία γένος, Ἀξιόχου θυγάτηρ, ὁμολογεῖται· φασὶ δ' αὐτὴν Θαργηλίαν τινὰ τῶν παλαιῶν Ἰάδων ζηλώσασαν ἐπιθέσθαι τοῖς δυνατωτάτοις ἀνδράσι. καὶ γὰρ ἡ Θαργηλία τό τ' εἶδος εὐπρεπὴς γενομένη καὶ χάριν ἔχουσα μετὰ δεινότητος πλείστοις μὲν Ἑλλήνων συνῴκησεν ἀνδράσι, πάντας δὲ προσεποίησε βασιλεῖ τοὺς πλησιάσαντας αὐτῇ, καὶ ταῖς πόλεσι μηδισμοῦ δι' ἐκείνων ὑπέσπειρεν ἀρχὰς δυνατωτάτων ὄντων καὶ μεγίστων. τὴν δ' Ἀσπασίαν οἱ μὲν ὡς σοφήν τινα καὶ πολιτικὴν ὑπὸ τοῦ Περικλέους σπουδασθῆναι λέγουσι· καὶ γὰρ Σωκράτης ἔστιν ὅτε μετὰ τῶν γνωρίμων ἐφοίτα, καὶ τὰς γυναῖκας ἀκροασομένας οἱ συνήθεις ἦγον εἰς αὐτήν, καίπερ οὐ κοσμίου προεστῶσαν ἐργασίας οὐδὲ σεμνῆς, ἀλλὰ παιδίσκας ἑταιρούσας τρέφουσαν· Αἰσχίνης δέ φησι καὶ Λυσικλέα τὸν προβατοκάπηλον ἐξ ἀγεννοῦς καὶ ταπεινοῦ τὴν φύσιν Ἀθηναίων γενέσθαι πρῶτον Ἀσπασίᾳ συνόντα μετὰ τὴν Περικλέους τελευτήν. ἐν δὲ τῷ Μενεξένῳ τῷ Πλάτωνος, εἰ καὶ μετὰ

παιδιᾶς τὰ πρῶτα γέγραπται. τοσοῦτόν γ' ἱστορίας ἔνεστιν, ὅτι δόξαν εἶχε τὸ γύναιον ἐπὶ ῥητορικῇ πολλοῖς Ἀθηναίων ὁμιλεῖν. φαίνεται μέντοι μᾶλλον ἐρωτική τις ἡ τοῦ Περικλέους ἀγάπησις γενομένη πρὸς Ἀσπασίαν. ἦν μὲν γὰρ αὐτῷ γυνὴ προσήκουσα μὲν κατὰ γένος, συνῳκηκυῖα δ' Ἱππονίκῳ πρότερον, ἐξ οὗ Καλλίαν ἔτεκε τὸν πλούσιον· ἔτεκε δὲ καὶ παρὰ τῷ Περικλεῖ Ξάνθιππον καὶ Πάραλον. εἶτα τῆς συμβιώσεως οὐκ οὔσης αὐτοῖς ἀρεστῆς, ἐκείνην μὲν ἑτέρῳ βουλομένην συνεξέδωκεν, αὐτὸς δὲ τὴν Ἀσπασίαν λαβὼν ἔστερξε διαφερόντως. καὶ γὰρ ἐξιών, ὥς φασι, καὶ εἰσιὼν ἀπ' ἀγορᾶς ἠσπάζετο καθ' ἡμέραν αὐτὴν μετὰ τοῦ καταφιλεῖν. ἐν δὲ ταῖς κωμῳδίαις Ὀμφάλη τε νέα καὶ Δηϊάνειρα καὶ πάλιν Ἥρα προσαγορεύεται. Κρατῖνος δ' ἄντικρυς παλλακὴν αὐτὴν εἴρηκεν ἐν τούτοις·

Ἥραν τέ οἱ Ἀσπασίαν τίκτει Καταπυγοσύνη
παλλακὴν κυνώπιδα.

δοκεῖ δὲ καὶ τὸν νόθον ἐκ ταύτης τεκνῶσαι, περὶ οὗ πεποίηκεν Εὔπολις ἐν Δήμοις αὐτὸν μὲν οὕτως ἐρωτῶντα·

Ὁ νόθος δέ μοι ζῇ;

τὸν δὲ Μυρωνίδην ἀποκρινόμενον·

Καὶ πάλαι γ' ἂν ἦν ἀνήρ,
εἰ μὴ τὸ τῆς πόρνης ὑπωρρώδει κακόν.

οὕτω δὲ τὴν Ἀσπασίαν ὀνομαστὴν καὶ κλεινὴν γενέσθαι λέγουσιν, ὥστε καὶ Κῦρον τὸν πολεμήσαντα βασιλεῖ περὶ τῆς τῶν Περσῶν ἡγεμονίας τὴν ἀγαπωμένην ὑπ' αὐτοῦ μάλιστα τῶν παλλακίδων Ἀσπασίαν ὀνομάσαι καλουμένην Μιλτὼ πρότερον. ἦν δὲ Φωκαὶς τὸ γένος, Ἑρμοτίμου θυγάτηρ· ἐν δὲ τῇ μάχῃ Κύρου πεσόντος ἀπαχθεῖσα πρὸς βασιλέα πλεῖστον ἴσχυσε. ταῦτα μὲν ἐπελθόντα τῇ μνήμῃ κατὰ τὴν γραφὴν ἀπώσασθαι καὶ παρελθεῖν ἴσως ἀπάνθρωπον ἦν.

Continued above **III. 239.**

142. Plat. *Menex.* 235 E: ΣΩΚΡΑΤΗΣ. Καὶ ἐμοὶ μέν γε, ὦ Μενέξενε, οὐδὲν θαυμαστὸν οἴῳ τ' εἶναι εἰπεῖν, ᾧ τυγχάνει διδάσκαλος οὖσα οὐ πάνυ φαύλη περὶ ῥητορικῆς, ἀλλ' ἥπερ καὶ ἄλλους πολλοὺς καὶ ἀγαθοὺς πεποίηκε ῥήτορας, ἕνα δὲ καὶ διαφέροντα τῶν Ἑλλήνων, Περικλέα τὸν Ξανθίππου. ΜΕΝΕΞΕΝΟΣ. Τίς αὕτη; ἢ δῆλον ὅτι Ἀσπασίαν λέγεις;

Schol. *ad loc.* Ἀσπασίαν] αὕτη Ἀξιόχου, Μιλησία, γυνὴ Περικλέους, παρὰ Σωκράτει πεφιλοσοφηκυῖα, ὡς Διόδωρος ἐν τῷ περὶ Μιλήτου συγγράμματι φησίν. ἐπεγήματο δὲ μετὰ τὸν Περικλέους θάνατον Λυσικλεῖ τῷ προβατοκαπήλῳ, καὶ ἐξ αὐτοῦ ἔσχεν υἱὸν

ὀνόματι Πορίστην, καὶ τὸν Λυσικλέα ῥήτορα δεινότατον κατεσκευάσατο, καθάπερ καὶ Περικλέα δημηγορεῖν παρεσκεύασεν, ὡς Αἰσχίνης ὁ Σωκρατικὸς ἐν διαλόγῳ Καλλίᾳ καὶ Πλάτων ὁμοίως Πεδήταις. [1] Κρατῖνος δὲ Ὀμφάλῃ τύραννον αὐτὴν καλεῖ, χείρων Εὔπολις Φίλοις [1]· ἐν δὲ Προσπαλτίοις Ἑλένην αὐτὴν καλεῖ· ὁ δὲ Κρατῖνος καὶ Ἥραν, ἴσως ὅτι καὶ Περικλῆς Ὀλύμπιος προσηγορεύετο. ἔσχε δὲ ἐξ αὐτῆς ὁ Περικλῆς νόθον υἱόν, ἐφ' ᾧ καὶ ἐτελεύτα τῶν γνησίων προαποθανόντων, ὡς Εὔπολις Δήμοις

143. Suidas: Ἀσπασία. πολυθρύλητος γέγονεν αὕτη. ἦν δὲ γένος Μιλησία, δεινὴ δὲ περὶ λόγους. Περικλέους δέ φασιν αὐτὴν διδάσκαλον ἅμα καὶ ἐρωμένην εἶναι. δοκεῖ δὲ δυοῖν πολέμων αἰτία γεγονέναι, τοῦ τε Σαμιακοῦ καὶ τοῦ Πελοποννησιακοῦ. δοκεῖ δὲ καὶ ἐξ αὐτῆς ἐσχηκέναι Περικλῆς τὸν ὁμώνυμον αὐτῷ Περικλέα τὸν νόθον.

Ὅτι Ἀσπασίαι δύο ἑταῖραι. τῇ δὲ μιᾷ τούτων ἐκέχρητο ὁ Περικλῆς· δι' ἣν ὀργισθεὶς ἔγραψε τὸ κατὰ Μεγαρέων ψήφισμα, ἀπαγορεῦον δέχεσθαι αὐτοὺς εἰς τὰς Ἀθήνας. ὅθεν ἐκεῖνοι εἰργόμενοι τῶν Ἀθηναίων προσέφυγον τοῖς Λακεδαιμονίοις. ἡ δὲ Ἀσπασία σοφίστρια ἦν καὶ διδάσκαλος λόγων ῥητορικῶν. ὕστερον δὲ καὶ γαμετὴ αὐτοῦ γέγονεν.

Cf. Schol. in Ar. *Ach.* 527.

144. Athen. xiii. 589 D: Περικλῆς δὲ ὁ Ὀλύμπιος, ὥς φησι Κλέαρχος ἐν πρώτῳ Ἐρωτικῶν (*fr.* 35 *F. H. G.* ii. 314), οὐχ ἕνεκεν Ἀσπασίας—οὐ τῆς νεωτέρας ἀλλὰ τῆς Σωκράτει τῷ σοφῷ συγγενομένης—καίπερ τηλικοῦτον ἀξίωμα συνέσεως καὶ πολιτικῆς δυνάμεως κτησάμενος, οὐ συνετάραξε πᾶσαν τὴν Ἑλλάδα; ἦν δ' οὗτος ⟨ὁ⟩ ἀνὴρ πρὸς ἀφροδίσια πάνυ καταφερής· ὅστις καὶ τῇ τοῦ υἱοῦ γυναικὶ συνῆν, ὡς Στησίμβροτος ὁ Θάσιος ἱστορεῖ, κατὰ τοὺς αὐτοὺς αὐτῷ χρόνους γενόμενος καὶ ἑωρακὼς αὐτόν, ἐν τῷ ἐπιγραφομένῳ περὶ Θεμιστοκλέους καὶ Θουκυδίδου καὶ Περικλέους. (*F. H. G.* ii. 56 *fr.* 10) Ἀντισθένης δ' ὁ Σωκρατικὸς ἐρασθέντα φησὶν αὐτὸν Ἀσπασίας δὶς τῆς ἡμέρας εἰσιόντα καὶ ἐξιόντα ἀπ' αὐτῆς ἀσπάζεσθαι τὴν ἄνθρωπον, καὶ φευγούσης ποτὲ αὐτῆς γραφὴν ἀσεβείας λέγων ὑπὲρ αὐτῆς πλείονα ἐδάκρυσεν ἢ ὅτε ὑπὲρ τοῦ βίου καὶ τῆς οὐσίας ἐκινδύνευε. καὶ Κίμωνος δ' Ἐλπινίκῃ τῇ ἀδελφῇ παρανόμως συνόντος, εἶθ' ὕστερον ἐκδοθείσης Καλλίᾳ, καὶ φυγαδευθέντος μισθὸν ἔλαβε τῆς καθόδου αὐτοῦ ὁ Περικλῆς τὸ τῇ Ἐλπινίκῃ μιχθῆναι.

[1] Meinekius ita emendavit: Κρατῖνος δὲ Ὀμφάλην αὐτὴν καλεῖ Χείρωσιν, τύραννον δὲ Εὔπολις Φίλοις.

Perikles' son by Aspasia

145. Harpocr.: Ἀσπασία . . . μνημονεύουσι δ' αὐτῆς πολλάκις καὶ οἱ ἄλλοι Σωκρατικοί, καὶ Πλάτων ἐν τῷ Μενεξένῳ τὸν Σωκράτην παρ' αὐτῆς φησὶ μαθεῖν τὰ πολιτικά. ἦν δὲ τὸ μὲν γένος Μιλησία, δεινὴ δὲ περὶ λόγους· Περικλέους δέ φασιν αὐτὴν διδάσκαλόν τε ἅμα καὶ ἐρωμένην εἶναι. δοκεῖ δὲ δυοῖν πολέμων αἰτία γεγονέναι, τοῦ τε Σαμιακοῦ καὶ τοῦ Πελοποννησιακοῦ, ὡς ἔστι μαθεῖν παρά τε Δούριδος τοῦ Σαμίου (*fr.* 58 *F. H. G.* ii. 482) καὶ Θεοφράστου ἐκ τοῦ δ' τῶν Πολιτικῶν καὶ ἐκ τῶν Ἀριστοφάνους Ἀχαρνέων. δοκεῖ δὲ καὶ ἐξ αὐτῆς ἐσχηκέναι ὁ Περικλῆς τὸν ὁμώνυμον αὐτῷ Περικλέα τὸν νόθον, ὡς ἐμφαίνει καὶ Εὔπολις ἐν τοῖς Δήμοις. Λυσικλεῖ δὲ τῷ δημαγωγῷ συνοικήσασα Ποριστὴν ἔσχεν, ὡς ὁ Σωκρατικὸς Αἰσχίνης φησίν.

146. Plut. *Per.* 37: Ὑποδεξάμενος αὖθις τὰ πράγματα καὶ στρατηγὸς αἱρεθεὶς ᾐτήσατο λυθῆναι τὸν περὶ τῶν νόθων νόμον, ὃν αὐτὸς εἰσενηνόχει πρότερον, ὡς μὴ παντάπασιν ἐρημίᾳ διαδοχῆς τὸν οἶκον ἐκλίποι τοὔνομα καὶ τὸ γένος. εἶχε δ' οὕτω τὰ περὶ τὸν νόμον (see **V. 124**). ὄντος οὖν δεινοῦ τὸν κατὰ τοσούτων ἰσχύσαντα νόμον ὑπ' αὐτοῦ πάλιν λυθῆν . τοῦ γράψαντος, ἡ παροῦσα δυστυχία τῷ Περικλεῖ περὶ τὸν οἶκον, ὡς δίκην τινὰ δεδωκότι τῆς ὑπεροψίας καὶ τῆς μεγαλαυχίας ἐκείνης, ἐπέκλασε τοὺς Ἀθηναίους, καὶ δόξαντες αὐτὸν νεμεσητά τε παθεῖν ἀνθρωπίνως τε δεῖσθαι συνεχώρησαν ἀπογράψασθαι τὸν νόθον εἰς τοὺς φράτορας ὄνομα θέμενον τὸ αὐτοῦ. καὶ τοῦτον μὲν ὕστερον ἐν Ἀργινούσαις καταναυμαχήσαντα Πελοποννησίους ἀπέκτεινεν ὁ δῆμος μετὰ τῶν συστρατήγων.

Suidas Δημοποίητος. See above **V. 121.**

Harpocr. Ἀσπασία. See above **145.**

The Scandal about Aspasia.

147. Plut. *Per.* 36: Πρὸς δὲ τούτοις καὶ τὴν περὶ τῆς γυναικὸς διαβολὴν ὑπὸ τοῦ Ξανθίππου φησὶν ὁ Στησίμβροτος εἰς τοὺς πολλοὺς διασπαρῆναι, καὶ ὅλως ἀνήκεστον ἄχρι τῆς τελευτῆς τῷ νεανίσκῳ πρὸς τὸν πατέρα παραμεῖναι τὴν διαφοράν.

Ibid. 24. See above **141.**

Her alleged political influence.

148. Ar. *Ach.* 526:

Κᾆθ' οἱ Μεγαρῆς ὀδύναις πεφυσιγγωμένοι
ἀντεξέκλεψαν Ἀσπασίας πόρνα δύο·

κἀντεῦθεν ἀρχὴ τοῦ πολέμου κατερράγη
Ἕλλησι πᾶσιν ἐκ τριῶν λαικαστριῶν.

Plut. *Per.* 24, 25. See above **142.**

149. *Ibid.* 30: Μεγαρεῖς δὲ τὸν Ἀνθεμοκρίτου φόνον ἀπαρνούμενοι τὰς αἰτίας εἰς Ἀσπασίαν καὶ Περικλέα τρέπουσι, χρώμενοι τοῖς περιβοήτοις καὶ δημώδεσι τούτοις ἐκ τῶν Ἀχαρνέων στιχιδίοις·

Πόρνην δὲ Σιμαίθαι ἰόντες Μέγαράδε
(525) νεανίαι κλέπτουσι μεθυσοκότταβοι·
κἆθ' οἱ Μεγαρεῖς ὀδύναις πεφυσιγγωμένοι
ἀντεξέκλεψαν Ἀσπασίας πόρνας δύο.

See also **143–145** above.

Other scandals about Perikles.

Plut. *Per.* 10. See above **92.**

Id. Cim. 14. See above **93.**

Athen. xiii. 589 E. See above **144.**

150. Plut. *Per.* 13: Καὶ τοῦτο τῷ μὲν φθόνον, τῷ δὲ βλασφημίαν ἤνεγκεν, ὡς ἐλευθέρας τῷ Περικλεῖ γυναῖκας εἰς τὰ ἔργα φοιτώσας ὑποδεχομένου τοῦ Φειδίου. Δεξάμενοι δὲ τὸν λόγον οἱ κωμικοὶ πολλὴν ἀσέλγειαν αὐτοῦ κατεσκέδασαν, εἴς τε τὴν Μενίππου γυναῖκα διαβάλλοντες, ἀνδρὸς φίλου καὶ ὑποστρατηγοῦντος, εἴς τε τὰς Πυριλάμπους ὀρνιθοτροφίας, ὃς ἑταῖρος ὢν Περικλέους αἰτίαν εἶχε ταῶνας ὑφιέναι ταῖς γυναιξίν, αἷς ὁ Περικλῆς ἐπλησίαζε. καὶ τί ἄν τις ἀνθρώπους σατυρικοὺς τοῖς βίοις καὶ τὰς κατὰ τῶν κρειττόνων βλασφημίας ὥσπερ δαίμονι κακῷ τῷ φθόνῳ τῶν πολλῶν ἀποθύοντας ἑκάστοτε θαυμάσειεν, ὅπου καὶ Στησίμβροτος ὁ Θάσιος δεινὸν ἀσέβημα καὶ μυθῶδες ἐξενεγκεῖν ἐτόλμησεν εἰς τὴν γυναῖκα τοῦ υἱοῦ κατὰ τοῦ Περικλέους;

Trial of Aspasia.

151. Plut. *Per.* 32: Περὶ δὲ τοῦτον τὸν χρόνον Ἀσπασία δίκην ἔφευγεν ἀσεβείας, Ἑρμίππου τοῦ κωμῳδοποιοῦ διώκοντος καὶ προσκατηγοροῦντος, ὡς Περικλεῖ γυναῖκας ἐλευθέρας εἰς τὸ αὐτὸ φοιτώσας ὑποδέχοιτο. καὶ ψήφισμα Διοπείθης ἔγραψεν εἰσαγγέλλεσθαι τοὺς τὰ θεῖα μὴ νομίζοντας ἢ λόγους περὶ τῶν μεταρσίων διδάσκοντας, ἀπερειδόμενος εἰς Περικλέα δι' Ἀναξαγόρου τὴν ὑπόνοιαν. Δεχομένου δὲ τοῦ δήμου καὶ προσιεμένου τὰς διαβολάς, οὕτως ἤδη ψήφισμα κυροῦται, Δρακοντίδου γράψαντος, ὅπως οἱ λόγοι τῶν χρημάτων ὑπὸ Περικλέους εἰς τοὺς πρυτάνεις ἀποτεθεῖεν, οἱ δὲ δικασταὶ τὴν ψῆφον ἀπὸ τοῦ βωμοῦ φέροντες ἐν τῇ πόλει κρίνοιεν. Ἄγνων δὲ τοῦτο μὲν

ἀφεῖλε τοῦ ψηφίσματος, κρίνεσθαι δὲ τὴν δίκην ἔγραψεν ἐν δικασταῖς χιλίοις καὶ πεντακοσίοις, εἴτε κλοπῆς καὶ δώρων εἴτ' ἀδικίου βούλοιτό τις ὀνομάζειν τὴν δίωξιν. Ἀσπασίαν μὲν οὖν ἐξῃτήσατο, πολλὰ πάνυ παρὰ τὴν δίκην, ὡς Αἰσχίνης φησίν, ἀφεὶς ὑπὲρ αὐτῆς δάκρυα καὶ δεηθεὶς τῶν δικαστῶν· Ἀναξαγόραν δὲ φοβηθεὶς ἐξέπεμψε [καὶ προὔπεμψε] ἐκ τῆς πόλεως.

Athen. xiii. 589 E. See above **141.**

Cf. Cic. *de Inv.* i. 31. 51.

Perikles' Personal Manner.

152. Plut. *Per.* 5: Τοῦτον (Ἀναξαγόραν) ὑπερφυῶς τὸν ἄνδρα θαυμάσας ὁ Περικλῆς καὶ τῆς λεγομένης μετεωρολογίας καὶ μεταρσιολεσχίας ὑποπιμπλάμενος οὐ μόνον, ὡς ἔοικε, τὸ φρόνημα σοβαρὸν καὶ τὸν λόγον ὑψηλὸν εἶχε καὶ καθαρὸν ὀχλικῆς καὶ πανούργου βωμολοχίας, ἀλλὰ καὶ προσώπου σύστασις ἄθρυπτος εἰς γέλωτα καὶ πραότης πορείας καὶ καταστολὴ περιβολῆς πρὸς οὐδὲν ἐκταραττομένη πάθος ἐν τῷ λέγειν καὶ πλάσμα φωνῆς ἀθόρυβον, καὶ ὅσα τοιαῦτα πάντας θαυμαστῶς ἐξέπληττε. λοιδορούμενος γοῦν ποτε καὶ κακῶς ἀκούων ὑπό τινος τῶν βδελυρῶν καὶ ἀκολάστων ὅλην ἡμέραν ὑπέμεινε σιωπῇ κατ' ἀγοράν, ἅμα τι τῶν ἐπειγόντων καταπραττόμενος· ἑσπέρας δ' ἀπῄει κοσμίως οἴκαδε παρακολουθοῦντος τοῦ ἀνθρώπου καὶ πάσῃ χρωμένου βλασφημίᾳ πρὸς αὐτόν. ὡς δὲ ἔμελλεν εἰσιέναι σκότους ὄντος ἤδη, προσέταξέ τινι τῶν οἰκετῶν φῶς λαβόντι παραπέμψαι καὶ καταστῆσαι πρὸς τὴν οἰκίαν τὸν ἄνθρωπον. ὁ δὲ ποιητὴς Ἴων μοθωνικήν φησι τὴν ὁμιλίαν καὶ ὑπότυφον εἶναι τοῦ Περικλέους, καὶ ταῖς μεγαλαυχίαις αὐτοῦ πολλὴν ὑπεροψίαν ἀνεμεμῖχθαι καὶ περιφρόνησιν τῶν ἄλλων· ἐπαινεῖ δὲ τὸ Κίμωνος ἐμμελὲς καὶ ὑγρὸν καὶ μεμουσωμένον ἐν ταῖς περιφοραῖς. ἀλλ' Ἴωνα μέν, ὥσπερ τραγικὴν διδασκαλίαν, ἀξιοῦντα τὴν ἀρετὴν ἔχειν τι πάντως καὶ σατυρικὸν μέρος ἐῶμεν· τοὺς δὲ τοῦ Περικλέους τὴν σεμνότητα δοξοκοπίαν τε καὶ τῦφον ἀποκαλοῦντας ὁ Ζήνων παρεκάλει καὶ αὐτούς τι τοιοῦτο δοξοκοπεῖν, ὡς τῆς προσποιήσεως αὐτῆς τῶν καλῶν ὑποποιούσης τινὰ λεληθότως ζῆλον καὶ συνήθειαν.

153. *Id. Praec. Ger. Reip.* 4 (*Eth.* 800 C): Περικλῆς δὲ καὶ περὶ τὸ σῶμα καὶ τὴν δίαιταν ἐξήλλαξεν αὐτὸν ἠρέμα βαδίζειν καὶ πράως διαλέγεσθαι καὶ τὸ πρόσωπον ἀεὶ συνεστηκὸς ἐπιδείκνυσθαι, καὶ τὴν χεῖρα συνέχειν ἐντὸς τῆς περιβολῆς καὶ μίαν ὁδὸν πορεύεσθαι τὴν ἐπὶ τὸ βῆμα καὶ τὸ βουλευτήριον.

Id. Per. 7. See above **V. 92.**

His Rhetorical Style.

154. Thuc. i. 139. 4.

155. Ar. *Ach.* 530:

Ἐντεῦθεν ὀργῇ Περικλέης οὐλύμπιος
ἤστραπτ', ἐβρόντα, ξυνεκύκα τὴν Ἑλλάδα.

156. Schol. *ad loc.* (Εὔπολις Δήμοις (*fr.* 94 K)·

Κράτιστος οὗτος ἐγένετ' ἀνθρώπων λέγειν.
ὁπότε παρέλθοι δ', ὥσπερ ἀγαθοὶ δρομῆς,
ἐκ δέκα ποδῶν ᾖρει λέγων τοὺς ῥήτορας·
ταχὺς λέγειν μέν, πρὸς δέ γ' αὐτοῦ τῷ τάχει
πειθώ τις ἐπεκάθιζεν ἐπὶ τοῖς χείλεσιν.
οὕτως ἐκήλει, καὶ μόνος τῶν ῥητόρων
τὸ κέντρον ἐγκατέλιπε τοῖς ἀκροωμένοις.)

157. Plut. *Per.* 8: Ἔγγραφον μὲν οὖν οὐδὲν ἀπολέλοιπε πλὴν τῶν ψηφισμάτων· ἀπομνημονεύεται δ' ὀλίγα παντάπασιν· οἷον τὸ τὴν Αἴγιναν ὡς λήμην τοῦ Πειραιῶς ἀφελεῖν κελεῦσαι, καὶ τὸ τὸν πόλεμον ἤδη φάναι καθορᾶν ἀπὸ Πελοποννήσου προσφερόμενον. καί ποτε τοῦ Σοφοκλέους, ὅτε συστρατηγῶν ἐξέπλευσε μετ' αὐτοῦ, παῖδα καλὸν ἐπαινέσαντος, "Οὐ μόνον," ἔφη, "τὰς χεῖρας, ὦ Σοφόκλεις, δεῖ καθαρὰς ἔχειν τὸν στρατηγόν, ἀλλὰ καὶ τὰς ὄψεις." ὁ δὲ Στησίμβροτός φησιν, ὅτι τοὺς ἐν Σάμῳ τεθνηκότας ἐγκωμιάζων ἐπὶ τοῦ βήματος ἀθανάτους ἔλεγε γεγονέναι καθάπερ τοὺς θεούς· οὐ γὰρ ἐκείνους αὐτοὺς ὁρῶμεν, ἀλλὰ ταῖς τιμαῖς, ἃς ἔχουσι, καὶ τοῖς ἀγαθοῖς, ἃ παρέχουσιν, ἀθανάτους εἶναι τεκμαιρόμεθα· ταῦτ' οὖν ὑπάρχειν καὶ τοῖς ὑπὲρ τῆς πατρίδος ἀποθανοῦσιν.

158. See also Arist. *Rhet.* i. 7. 34. 1365 a 31; iii. 4. 3. 1407 a 1; 10. 7. 1411 a 14. Plato, *Gorg.* 503 C. Cic. *de Off.* i. 40. 144; *Brut.* vii. 27; *de Orat.* ii. 22. 93; iii. 34. 138 (see above **117**). Quintil. iii. 1. 12. Val. Max. iv. 3 *ext.* 1; viii. 9 *ext.* 2.

His Character.

159. Thuc. ii. 65.

160. Plut. *Per.* 15: Ὡς οὖν παντάπασι λυθείσης τῆς διαφορᾶς καὶ τῆς πόλεως οἷον ὁμαλῆς καὶ μιᾶς γενομένης κομιδῇ, περιήνεγκεν εἰς ἑαυτὸν τὰς Ἀθήνας καὶ τὰ τῶν Ἀθηναίων ἐξηρτημένα πράγματα, φόρους καὶ στρατεύματα καὶ τριήρεις καὶ νήσους καὶ θάλασσαν καὶ

πολλὴν μὲν δι' Ἑλλήνων, πολλὴν δὲ καὶ διὰ βαρβάρων ἥκουσαν ἰσχὺν καὶ ἡγεμονίαν ὑπηκόοις ἔθνεσι καὶ φιλίαις βασιλέων καὶ συμμαχίαις πεφραγμένην δυναστῶν, οὐκέθ' ὁ αὐτὸς ἦν οὐδ' ὁμοίως χειροήθης τῷ δήμῳ καὶ ῥᾴδιος ὑπείκειν καὶ συνευδιδόναι ταῖς ἐπιθυμίαις ὥσπερ πνοαῖς τῶν πολλῶν, ἀλλ' ἐκ τῆς ἀνειμένης ἐκείνης καὶ ὑποθρυπτομένης ἔνια δημαγωγίας ὥσπερ ἀνθηρὰς καὶ μαλακῆς ἁρμονίας ἀριστοκρατικὴν καὶ βασιλικὴν ἐντεινάμενος πολιτείαν, καὶ χρώμενος αὐτῇ πρὸς τὸ βέλτιστον ὀρθῇ καὶ ἀνεγκλίτῳ, τὰ μὲν πολλὰ βουλόμενον ἦγε πείθων καὶ διδάσκων τὸν δῆμον, ἦν δ' ὅτε καὶ μάλα δυσχεραίνοντα κατατείνων καὶ προσβιβάζων ἐχειροῦτο τῷ συμφέροντι, μιμούμενος ἀτεχνῶς ἰατρὸν ποικίλῳ νοσήματι καὶ μακρῷ κατὰ καιρὸν μὲν ἡδονὰς ἀβλαβεῖς, κατὰ καιρὸν δὲ δηγμοὺς καὶ φάρμακα προσφέροντα σωτήρια. παντοδαπῶν γάρ, ὡς εἰκός, παθῶν ἐν ὄχλῳ τοσαύτην τὸ μέγεθος ἀρχὴν ἔχοντι φυομένων, μόνος ἐμμελῶς ἕκαστα διαχειρίσασθαι πεφυκώς, μάλιστα δ' ἐλπίσι καὶ φόβοις ὥσπερ οἴαξι προαναστέλλων τὸ θρασυνόμενον αὐτῶν καὶ τὸ δύσθυμον ἀνιεὶς καὶ παραμυθούμενος, ἔδειξε τὴν ῥητορικὴν κατὰ Πλάτωνα ψυχαγωγίαν οὖσαν καὶ μέγιστον ἔργον αὐτῆς τὴν περὶ τὰ ἤθη καὶ πάθη μέθοδον, ὥσπερ τινὰς τόνους καὶ φθόγγους ψυχῆς μάλ' ἐμμελοῦς ἁφῆς καὶ κρούσεως δεομένους. αἰτία δ' οὐχ ἡ τοῦ λόγου ψιλῶς δύναμις, ἀλλ', ὡς Θουκυδίδης φησίν, ἡ περὶ τὸν βίον δόξα καὶ πίστις τοῦ ἀνδρός, ἀδωροτάτου περιφανῶς γενομένου καὶ χρημάτων κρείττονος· ὃς καὶ τὴν πόλιν ἐκ μεγάλης μεγίστην καὶ πλουσιωτάτην ποιήσας καὶ γενόμενος δυνάμει πολλῶν βασιλέων καὶ τυράννων ὑπέρτερος, ὧν ἔνιοι καὶ ἐπὶ τοῖς υἱέσι διέθεντο, ἐκεῖνος μιᾷ δραχμῇ μείζονα τὴν οὐσίαν οὐκ ἐποίησεν ἧς ὁ πατὴρ αὐτῷ κατέλιπε.

16. Καίτοι τὴν δύναμιν αὐτοῦ σαφῶς μὲν ὁ Θουκυδίδης διηγεῖται, κακοήθως δὲ παρεμφαίνουσιν οἱ κωμικοί, Πεισιστρατίδας μὲν νέους τοὺς περὶ αὐτὸν ἑταίρους καλοῦντες, αὐτὸν δ' ἀπομόσαι μὴ τυραννήσειν κελεύοντες, ὡς ἀσυμμέτρου πρὸς δημοκρατίαν καὶ βαρυτέρας περὶ αὐτὸν οὔσης ὑπεροχῆς. ὁ δὲ Τηλεκλείδης παραδεδωκέναι φησὶν αὐτῷ τοὺς Ἀθηναίους

Πόλεών τε φόρους αὐτάς τε πόλεις, τὰς μὲν δεῖν, τὰς δ' ἀνακλύειν,
λάϊνα τείχη, τὰ μὲν οἰκοδομεῖν τὰ δὲ αὐτὰ πάλιν καταβάλλειν,
σπονδάς, δύναμιν, κράτος, εἰρήνην πλοῦτόν τ' εὐδαιμονίαν τε.

καὶ ταῦτα καιρὸς οὐκ ἦν οὐδ' ἀκμὴ καὶ χάρις ἀνθούσης ἐφ' ὥρᾳ πολιτείας, ἀλλὰ τεσσαράκοντα μὲν ἔτη πρωτεύων ἐν Ἐφιάλταις καὶ Λεωκράταις καὶ Μυρωνίδαις καὶ Κίμωσι καὶ Τολμίδαις καὶ Θουκυδίδαις, μετὰ δὲ τὴν Θουκυδίδου κατάλυσιν καὶ τὸν ὀστρακισμὸν

οὐκ ἐλάττω τῶν πεντεκαίδεκα ἐτῶν διηνεκῆ καὶ μίαν οὖσαν ἐν ταῖς ἐνιαυσίοις στρατηγίαις ἀρχὴν καὶ δυναστείαν κτησάμενος, ἐφύλαξεν ἑαυτὸν ἀνάλωτον ὑπὸ χρημάτων, καίπερ οὐ παντάπασιν ἀργῶς ἔχων πρὸς χρηματισμόν, ἀλλὰ τὸν πατρῷον καὶ δίκαιον πλοῦτον, ὡς μήτ' ἀμελούμενος ἐκφύγοι μήτε πολλὰ πράγματα καὶ διατριβὰς ἀσχολουμένῳ παρέχοι, συνέταξεν εἰς οἰκονομίαν, ἣν ᾤετο ῥᾴστην καὶ ἀκριβεστάτην εἶναι. τοὺς γὰρ ἐπετείους καρποὺς ἅπαντας ἀθρόους ἐπίπρασκεν, εἶτα τῶν ἀναγκαίων ἕκαστον ἐξ ἀγορᾶς ὠνούμενος διῴκει τὸν βίον καὶ τὰ περὶ τὴν δίαιταν. ὅθεν οὐχ ἡδὺς ἦν ἐνηλίκοις παισὶν οὐδὲ γυναιξὶ δαψιλὴς χορηγός, ἀλλ' ἐμέμφοντο τὴν ἐφήμερον ταύτην καὶ συνηγμένην εἰς τὸ ἀκριβέστατον δαπάνην, οὐδενός, οἷον ἐν οἰκίᾳ μεγάλῃ καὶ πράγμασιν ἀφθόνοις, περιρρέοντος, ἀλλὰ παντὸς μὲν ἀναλώματος, παντὸς δὲ λήμματος δι' ἀριθμοῦ καὶ μέτρου βαδίζοντος. ὁ δὲ πᾶσαν αὐτοῦ τὴν τοιαύτην συνέχων ἀκρίβειαν εἷς ἦν οἰκέτης, Εὐάγγελος, ὡς ἕτερος οὐδεὶς εὖ πεφυκὼς ἢ κατεσκευασμένος ὑπὸ τοῦ Περικλέους πρὸς οἰκονομίαν. ἀπᾴδοντα μὲν οὖν ταῦτα τῆς Ἀναξαγόρου σοφίας, εἴγε καὶ τὴν οἰκίαν ἐκεῖνος ἐξέλιπε καὶ τὴν χώραν ἀφῆκεν ἀργὴν καὶ μηλόβοτον ὑπ' ἐνθουσιασμοῦ καὶ μεγαλοφροσύνης, οὐ ταὐτὸν δ' ἐστίν, οἶμαι, θεωρητικοῦ φιλοσόφου καὶ πολιτικοῦ βίος, ἀλλ' ὁ μὲν ἀνόργανον καὶ ἀπροσδεῆ τῆς ἐκτὸς ὕλης ἐπὶ τοῖς καλοῖς κινεῖ τὴν διάνοιαν, τῷ δ' εἰς ἀνθρωπείας χρείας ἀναμιγνύντι τὴν ἀρετὴν ἔστιν οὗ γένοιτ' ἂν οὐ τῶν ἀναγκαίων μόνον, ἀλλὰ καὶ τῶν καλῶν ὁ πλοῦτος, ὥσπερ ἦν καὶ Περικλεῖ βοηθοῦντι πολλοῖς τῶν πενήτων. καὶ μέντοι γε τὸν Ἀναξαγόραν αὐτὸν λέγουσιν ἀσχολουμένου Περικλέους ἀμελούμενον κεῖσθαι συγκεκαλυμμένον ἤδη γηραιὸν ἀποκαρτεροῦντα· προσπεσόντος δὲ τῷ Περικλεῖ τοῦ πράγματος ἐκπλαγέντα θεῖν εὐθὺς ἐπὶ τὸν ἄνδρα καὶ δεῖσθαι πᾶσαν δέησιν, ὀλοφυρόμενον οὐκ ἐκεῖνον, ἀλλ' ἑαυτόν, εἰ τοιοῦτον ἀπολεῖ τῆς πολιτείας σύμβουλον. ἐκκαλυψάμενον οὖν τὸν Ἀναξαγόραν εἰπεῖν πρὸς αὐτόν· "ὦ Περίκλεις, καὶ οἱ τοῦ λύχνου χρείαν ἔχοντες ἔλαιον ἐπιχέουσιν."

Plut. *Per.* 7. See above **V. 92**.

161. Isocr. 8 *de Pac.* 126: Καίτοι Περικλῆς ὁ πρὸ τῶν τοιούτων δημαγωγὸς καταστάς, παραλαβὼν τὴν πόλιν χεῖρον μὲν φρονοῦσαν ἢ πρὶν κατασχεῖν τὴν ἀρχήν, ἔτι δ' ἀνεκτῶς πολιτευομένην, οὐκ ἐπὶ τὸν ἴδιον χρηματισμὸν ὥρμησεν, ἀλλὰ τὸν μὲν οἶκον ἐλάττω τὸν αὑτοῦ κατέλιπεν ἢ παρὰ τοῦ πατρὸς παρέλαβεν, εἰς δὲ τὴν ἀκρόπολιν ἀνήνεγκεν ὀκτακισχίλια τάλαντα χωρὶς τῶν ἱερῶν.

CHAPTER VII.

SPARTA AND PELOPONNESOS.

Sparta resigns her maritime hegemony.

1. Thuc. i. 95. 7. Cf. *ibid.* 77. 6.

2. Diod. xi. 50: Ἐπ' ἄρχοντος δ' Ἀθήνησι Δρομοκλείδου . . . Λακεδαιμόνιοι τὴν τῆς θαλάττης ἡγεμονίαν ἀποβεβληκότες ἀλόγως, βαρέως ἔφερον· διὸ καὶ τοῖς ἀφεστηκόσιν ἀπ' αὐτῶν Ἕλλησι χαλεπῶς ἔχοντες, ἠπείλουν ἐπιθήσειν αὐτοῖς τὴν προσήκουσαν τιμωρίαν. (2) συναχθείσης δὲ τῆς γερουσίας ἐβουλεύοντο περὶ τοῦ πολέμου τοῦ πρὸς τοὺς Ἀθηναίους ὑπὲρ τῆς κατὰ θάλατταν ἡγεμονίας. (3) ὁμοίως δὲ καὶ τῆς κοινῆς ἐκκλησίας συναχθείσης, οἱ μὲν νεώτεροι καὶ τῶν ἄλλων οἱ πολλοὶ φιλοτίμως εἶχον ἀνακτήσασθαι τὴν ἡγεμονίαν, νομίζοντες, ἐὰν αὐτὴν περιποιήσωνται, χρημάτων τε πολλῶν εὐπορήσειν καὶ καθόλου τὴν Σπάρτην μείζ ι ποιήσεσθαι καὶ δυνατωτέραν, τούς τε τῶν ἰδιωτῶν οἴκους πολλὴν ἐπίδοσιν λήψεσθαι πρὸς εὐδαιμονίαν. (4) ἀνεμιμνήσκοντο δὲ καὶ τῆς ἀρχαίας μαντείας, ἐν ᾗ προσέταξεν αὐτοῖς ὁ θεὸς σκοπεῖν, ὅπως μὴ χωλὴν ἔχωσι τὴν ἡγεμονίαν, καὶ τὸν χρησμὸν ἔφασαν εἰς οὐδὲν ἕτερον ἢ τὸ παρὸν λέγειν· χωλὴν γὰρ αὐτοῖς ὑπάρξειν τὴν ἀρχήν, ἐὰν οὐσῶν δυεῖν ἡγεμονιῶν τὴν ἑτέραν ἀποβάλωσι. (5) πάντων δὲ σχεδὸν τῶν πολιτῶν πρὸς ταύτην τὴν ὑπόθεσιν ὡρμημένων, καὶ τῆς γερουσίας συνεδρευούσης περὶ τούτων, οὐδεὶς ἤλπισεν οὐδένα τολμήσειν συμβουλεῦσαι ἕτερόν τι. (6) τῶν δὲ ἐκ τῆς γερουσίας τις, ὄνομα μὲν Ἑτοιμαρίδας, τὸ δὲ γένος ἀφ' Ἡρακλέους ὢν καὶ δι' ἀρετὴν ἀποδοχῆς τυγχάνων παρὰ τοῖς πολίταις, ἐπεχείρησε συμβουλεύειν ἐὰν τοὺς Ἀθηναίους ἐπὶ τῆς ἡγεμονίας· μὴ συμφέρειν γὰρ τῇ Σπάρτῃ τῆς θαλάττης ἀμφισβητεῖν· πρὸς παράδοξον δὲ ὑπόθεσιν εἰπεῖν εὐπορήσας λόγους ἁρμόζοντας, παρὰ τὴν προσδοκίαν ἔπεισε τὴν γερουσίαν καὶ τὸν δῆμον. (7) τέλος δὲ οἱ Λακεδαιμόνιοι κρίναντες τὸν Ἑτοιμαρίδαν συμφέροντα λέγειν ἀπέ-

στησαν τῆς περὶ τὸν πόλεμον πρὸς τοὺς Ἀθηναίους ὁρμῆς. (8) Ἀθηναῖοι δὲ τὸ μὲν πρῶτον προσεδόκων μέγαν πόλεμον ἕξειν πρὸς τοὺς Λακεδαιμονίους περὶ τῆς κατὰ θάλατταν ἡγεμονίας, καὶ διὰ τοῦτο τριήρεις κατεσκεύαζον πλείους καὶ χρημάτων πλῆθος ἐπορίζοντο καὶ τοῖς συμμάχοις ἐπιεικῶς προσεφέροντο· ὡς δὲ τὰ δοχθέντα τοῖς Λακεδαιμονίοις ἐπύθοντο, τοῦ μὲν φόβου τοῦ κατὰ τὸν πόλεμον ἀπελύθησαν, περὶ δὲ τὴν αὔξησιν τῆς ἰδίας πόλεως ἠσχολοῦντο.

3. Xen. *Hellen.* vi. 5. 34: Ἔλεγον δὲ (οἱ Λακεδαιμόνιοι) καὶ ὅσ' ἀγαθὰ εἴη, ὅτε κοινῶς ἀμφότεροι ἔπραττον, ὑπομιμνήσκοντες μὲν ὡς τὸν βάρβαρον κοινῇ ἀπεμαχέσαντο, ἀναμιμνήσκοντες δὲ ὡς Ἀθηναῖοί τε ὑπὸ τῶν Ἑλλήνων ᾑρέθησαν ἡγεμόνες τοῦ ναυτικοῦ καὶ τῶν κοινῶν χρημάτων φύλακες, τῶν Λακεδαιμονίων ταῦτα συμβουλομένων, αὐτοί τε κατὰ γῆν ὁμολογουμένως ὑφ' ἁπάντων τῶν Ἑλλήνων ἡγεμόνες προκριθείησαν, συμβουλομένων αὖ ταῦτα τῶν Ἀθηναίων.

4. Plut. *Arist.* 23: Ἔνθα δὴ καὶ τὸ φρόνημα τῆς Σπάρτης διεφάνη θαυμαστόν. ὡς γὰρ ᾔσθοντο τῷ μεγέθει τῆς ἐξουσίας διαφθειρομένους αὐτῶν τοὺς ἄρχοντας, ἀφῆκαν ἑκουσίως τὴν ἡγεμονίαν καὶ πέμποντες ἐπὶ τὸν πόλεμον ἐπαύσαντο στρατηγούς, μᾶλλον αἱρούμενοι σωφρονοῦντας ἔχειν καὶ τοῖς ἔθεσιν ἐμμένοντας τοὺς πολίτας ἢ τῆς Ἑλλάδος ἄρχειν ἁπάσης.

The Lakedaimonians in Northern Greece.

5. Hdt. vi. 72.

6. Plut. *de Herod. malign.* 21 (*Eth.* 859 D): Τὴν δ' ἐν Θετταλοῖς δυναστείαν ἔπαυσαν, Ἀριστομήδη καὶ Ἄγγελον καταλίσαντες διὰ Λεωτυχίδου τοῦ βασιλέως.

7. Paus. iii. 7. 9: Λεωτυχίδης . . . ἐστράτευσε δὲ ὕστερον τούτων (τῶν πρὸς Μυκάλῃ γενομένων) καὶ ἐπὶ τοὺς Ἀλευάδας ἐς Θεσσαλίαν. καὶ οἱ καταστρέψασθαι Θεσσαλίαν πᾶσαν ἐξὸν ὅτε ἀεὶ νικῶντι ἐν ταῖς μάχαις, δῶρα ἔλαβε παρὰ τῶν Ἀλευαδῶν. (10) ὑπαγόμενος δὲ ἐν Λακεδαίμονι ἐς δίκην ἔφυγεν ἐθελοντὴς ἐς Τεγέαν. καὶ ὁ μὲν αὐτόθι τὴν Ἀθηνᾶν τὴν Ἀλέαν ἱκέτευε, Λεωτυχίδου δὲ ὁ μὲν παῖς Ζευξίδαμος ζῶντος ἔτι Λεωτυχίδου καὶ οὐ πεφευγότος πω τελευτᾷ νόσῳ. Ἀρχίδαμος δὲ ὁ Ζευξιδάμου μετὰ Λεωτυχίδην ἀπελθόντα ἐς Τεγέαν ἔσχε τὴν ἀρχήν.

8. *Ibid.* 5. 6: Ἦν δὲ ἄρα τὸ ἱερὸν τοῦτο (τὸ τῆς Ἀλέας) ἐκ παλαιοῦ Πελοποννησίοις πᾶσιν αἰδέσιμον, καὶ τοῖς αὐτόθι ἱκετεύ-

ουσιν ἀσφάλειαν μάλιστα παρείχετο· ἐδήλωσαν δὲ οἵ τε Λακεδαιμόνιοι τὸν Παυσανίαν καὶ ἔτι πρότερον τούτου Λεωτυχίδην, καὶ Ἀργεῖοι Χρυσίδα, καθεζομένους ἐνταῦθα ἱκέτας, οὐδὲ ἀρχὴν ἐξαιτῆσαι θελήσαντες.

Death of Leotychidas.

9. Diod. xi. 48: Ἐπ' ἄρχοντος δ' Ἀθήνησι Φαίδωνος . . . (2) Λεωτυχίδας ὁ τῶν Λακεδαιμονίων βασιλεὺς ἐτελεύτησεν ἄρξας ἔτη εἴκοσι καὶ δύο, τὴν δὲ ἀρχὴν διαδεξάμενος Ἀρχίδαμος ἐβασίλευσεν ἔτη τετταράκοντα καὶ δύο.

Cf. above **VI. 18–20.**

Themistokles' Plot against the Lakedaimonian Fleet.

10. Plut. *Them.* 20: Θεμιστοκλῆς δὲ καὶ μεῖζόν τι περὶ τῆς ναυτικῆς διενοήθη δυνάμεως. ἐπεὶ γὰρ ὁ τῶν Ἑλλήνων στόλος ἀπηλλαγμένου Ξέρξου κατῆρεν εἰς Παγασὰς καὶ διεχείμαζε, δημηγορῶν ἐν τοῖς Ἀθηναίοις ἔφη τινὰ πρᾶξιν ἔχειν ὠφέλιμον μὲν αὐτοῖς καὶ σωτήριον, ἀπόρρητον δὲ πρὸς τοὺς πολλούς. τῶν δ' Ἀθηναίων Ἀριστείδῃ φράσαι μόνῳ κελευόντων, κἂν ἐκεῖνος δοκιμάσῃ περαίνειν, ὁ μὲν Θεμιστοκλῆς ἔφρασε τῷ Ἀριστείδῃ, τὸ νεώριον ἐμπρῆσαι διανοεῖσθαι τῶν Ἑλλήνων· ὁ δ' Ἀριστείδης εἰς τὸν δῆμον παρελθὼν ἔφη τῆς πράξεως, ἣν διανοεῖται πράττειν ὁ Θεμιστοκλῆς, μηδεμίαν εἶναι μήτε λυσιτελεστέραν μήτ' ἀδικωτέραν. οἱ μὲν οὖν Ἀθηναῖοι διὰ ταῦτα παύσασθαι τῷ Θεμιστοκλεῖ προσέταξαν.

11. *Id. Arist.* 22: Θεμιστοκλέους δὲ πρὸς τον δῆμον εἰπόντος, ὡς ἔχει τι βούλευμα καὶ γνώμην ἀπόρρητον, ὠφέλιμον δὲ τῇ πόλει καὶ σωτήριον, ἐκέλευσαν Ἀριστείδην μόνον ἀκοῦσαι καὶ συνδοκιμάσαι. φράσαντος δὲ τῷ Ἀριστείδῃ τοῦ Θεμιστοκλέους, ὡς διανοεῖται τὸν ναύσταθμον ἐμπρῆσαι τῶν Ἑλλήνων, οὕτω γὰρ ἔσεσθαι μεγίστους καὶ κυρίους ἁπάντων τοὺς Ἀθηναίους, παρελθὼν εἰς τὸν δῆμον ὁ Ἀριστείδης ἔφη τῆς πράξεως, ἣν Θεμιστοκλῆς πράττειν διανοεῖται, μήτε λυσιτελεστέραν ἄλλην μήτ' ἀδικωτέραν εἶναι. ταῦτ' ἀκούσαντες οἱ Ἀθηναῖοι παύσασθαι τὸν Θεμιστοκλέα προσέταξαν. οὕτω μὲν ὁ δῆμος ἦν φιλοδίκαιος, οὕτω δὲ τῷ δήμῳ πιστὸς ὁ ἀνὴρ καὶ βέβαιος.

12. Cic. *de Off.* iii. 11. 49: Themistocles post victoriam eius belli, quod cum Persis fuit, dixit in concione, se habere consilium rei publicae salutare; sed id sciri, non opus esse: postulavit, ut aliquem populus daret, quicum communicaret.

datus est Aristides. huic ille, classem Lacedaemoniorum, quae subducta esset ad Gytheum, clam incendi posse; quo facto frangi Lacedaemoniorum opes necesse esset. quod Aristides quum audisset, in concionem magna exspectatione venit, dixitque perutile esse consilium, quod Themistocles adferret, sed minime honestum. itaque Athenienses, quod honestum non esset, id ne utile quidem putaverunt: totamque eam rem, quam ne audierant quidem, auctore Aristide repudiaverunt.

Cf. Val. Max. vi. 5 *ext.* 2.

Lakedaimonian Policy in Amphiktyonic Council.

13. Plut. *Them.* 20: Ἐν δὲ τοῖς Ἀμφικτυονικοῖς συνεδρίοις τῶν Λακεδαιμονίων εἰσηγουμένων, ὅπως ἀπείργωνται τῆς Ἀμφικτυονίας αἱ μὴ συμμαχήσασαι κατὰ τοῦ Μήδου πόλεις, φοβηθείς, μὴ Θετταλοὺς καὶ Ἀργείους, ἔτι δὲ Θηβαίους ἐκβαλόντες τοῦ συνεδρίου παντελῶς ἐπικρατήσωσι τῶν ψήφων καὶ γένηται τὸ δοκοῦν ἐκείνοις, συνεῖπε ταῖς πόλεσι καὶ μετέθηκε τὰς γνώμας τῶν πυλαγόρων, διδάξας, ὡς τριάκοντα καὶ μία μόναι πόλεις εἰσὶν αἱ μετασχοῦσαι τοῦ πολέμου, καὶ τούτων αἱ πλείους παντάπασι μικραί· δεινὸν οὖν, εἰ τῆς ἄλλης Ἑλλάδος ἐκσπόνδου γενομένης ἐπὶ ταῖς μεγίσταις δυσὶν ἢ τρισὶ πόλεσιν ἔσται τὸ συνέδριον. ἐκ τούτου μὲν οὖν μάλιστα τοῖς Λακεδαιμονίοις προσέκρουσε· διὸ καὶ τὸν Κίμωνα προῆγον ταῖς τιμαῖς, ἀντίπαλον ἐν τῇ πολιτείᾳ τῷ Θεμιστοκλεῖ καθιστάντες.

Argos.

Themistokles at Argos.

14. Thuc. i. 135. 3. Cf. above **VI. 28-38.**

State of Argos.

15. Hdt. vi. 83.

16. Arist. *Pol.* viii. (v.) ii. (3.) 8. 1303 a 6: Καὶ ἐν Ἄργει τῶν ἐν τῇ ἑβδόμῃ ἀπολομένων ὑπὸ Κλεομένους τοῦ Λάκωνος ἠναγκάσθησαν παραδέξασθαι τῶν περιοίκων τινάς.

17. Paus. viii. 27. 1: Συνῆλθον δὲ ὑπὲρ ἰσχύος ἐς αὐτὴν (sc. τὴν Μεγάλην πόλιν) οἱ Ἀρκάδες ἅτε καὶ Ἀργείους ἐπιστάμενοι τὰ μὲν ἔτι παλαιότερα μόνον οὐ κατὰ μίαν ἡμέραν ἑκάστην κινδυνεύοντας ὑπὸ Λακεδαιμονίων παραστῆναι τῷ πολέμῳ, ἐπειδὴ δὲ

ἀνθρώπων πλήθει τὸ Ἄργος ἐπηύξησαν καταλύσαντες Τίρυνθα καὶ Ὑσιάς τε καὶ Ὀρνεὰς καὶ Μυκήνας καὶ Μίδειαν καὶ εἰ δή τι ἄλλο πόλισμα οὐκ ἀξιόλογον ἐν τῇ Ἀργολίδι ἦν, τά τε ἀπὸ Λακεδαιμονίων ἀδεέστερα τοῖς Ἀργείοις ὑπάρξαντα καὶ ἅμα ἐς τοὺς περιοίκους ἰσχὺν γενομένην αὐτοῖς.

18. Plut. *de Mul. virt.* 4 (*Eth.* 245 F): Ἐπανορθούμενοι δὲ τὴν ὀλιγανδρίαν, οὐχ, ὡς Ἡρόδοτος ἱστορεῖ, τοῖς δούλοις, ἀλλὰ τῶν περιοίκων ποιησάμενοι πολίτας τοὺς ἀρίστους, συνῴκισαν τὰς γυναῖκας.

19. Thuc. v. 27. 2; 28. 1; 31. 6; 44. 1; 47. 9; 59. 5; 72. 4.

20. Aeneas, *Tact.* xi. 8: Εἰπεῖν δὲ ἄλλα τε καὶ ὅτι συμφέρον εἴη ἐν τῇ ἐπιούσῃ νυκτὶ σὺν τοῖς ὅπλοις πάντας ὁμοίως παρεῖναι ἐν τῇ αὐτοῦ φυλῇ ἕνα ἕκαστον.

21. Arist. *Pol.* viii. (v.) ii. (2.) 4. 1302 b 18: Διὸ ἐνιαχοῦ εἰώθασιν ὀστρακίζειν, οἷον ἐν Ἄργει καὶ Ἀθήνησιν.

22. Schol. Ar. *Eq.* 855: Οὐ μόνον δὲ Ἀθηναῖοι ὠστρακοφόρουν, ἀλλὰ καὶ Ἀργεῖοι καὶ Μιλήσιοι καὶ Μεγαρεῖς.

Wars with Mykenai and Tiryns.

23. Diod. xi. 65: Μετὰ δὲ ταῦτα Ἀθήνησι μὲν ἦν ἄρχων Θεαγενείδης, . . . ὀλυμπιὰς δ' ἤχθη ἑβδομηκοστὴ καὶ ὀγδόη, καθ' ἣν ἐνίκα στάδιον Παρμενίδης Ποσειδωνιάτης. ἐπὶ δὲ τούτων Ἀργείοις καὶ Μυκηναίοις ἐνέστη πόλεμος διὰ τοιαύτας αἰτίας. (2) Μυκηναῖοι διὰ τὸ παλαιὸν ἀξίωμα τῆς ἰδίας πατρίδος οὐχ ὑπήκουον τοῖς Ἀργείοις, ὥσπερ αἱ λοιπαὶ πόλεις αἱ κατὰ τὴν Ἀργείαν, ἀλλὰ κατ' ἰδίαν ταττόμενοι τοῖς Ἀργείοις οὐ προσεῖχον· ἠμφισβήτουν δὲ καὶ περὶ τῶν ἱερῶν τῆς Ἥρας, καὶ τὸν ἀγῶνα τῶν Νεμέων ἠξίουν αὐτοὶ διοικεῖν· πρὸς δὲ τούτοις [ὅτι] τῶν Ἀργείων ψηφισαμένων μὴ συμμαχεῖν εἰς Θερμοπύλας τοῖς Λακεδαιμονίοις, ἐὰν μὴ μέρος τῆς ἡγεμονίας αὐτοῖς παραδῶσι, μόνοι τῶν τὴν Ἀργείαν κατοικούντων συνεμάχησαν οἱ Μυκηναῖοι τοῖς Λακεδαιμονίοις. (3) τὸ δὲ σύνολον ὑπώπτευον αὐτούς, μήποτε ἰσχύσαντες ἐπὶ πλέον τῆς ἡγεμονίας ἀμφισβητήσωσι τοῖς Ἀργείοις διὰ τὸ παλαιὸν φρόνημα τῆς πόλεως. διὰ δὴ ταύτας τὰς αἰτίας ἀλλοτρίως διακείμενοι, πάλαι μὲν ἔσπευδον ἆραι τὴν πόλιν, τότε δὲ καιρὸν εὔθετον ἔχειν ἐνόμιζον, ὁρῶντες τοὺς Λακεδαιμονίους τεταπεινωμένους καὶ μὴ δυναμένους τοῖς Μυκηναίοις βοηθεῖν. ἀθροί-

σαντες οὖν ἀξιόλογον δύναμιν ἔκ τε Ἄργους καὶ ἐκ τῶν συμμαχίδων πόλεων ἐστράτευσαν ἐπ' αὐτούς, νικήσαντες δὲ μάχῃ τοὺς Μυκηναίους καὶ συγκλείσαντες ἐντὸς τειχῶν ἐπολιόρκουν τὴν πόλιν. (4) οἱ δὲ Μυκηναῖοι χρόνον μέν τινα τοὺς πολιορκοῦντας εὐτόνως ἠμύνοντο, μετὰ δὲ ταῦτα λειπόμενοι τῷ πολέμῳ, καὶ τῶν Λακεδαιμονίων μὴ δυναμένων βοηθῆσαι διὰ τοὺς ἰδίους πολέμους καὶ τὴν ἐκ τῶν σεισμῶν γενομένην αὐτοῖς συμφοράν, ἄλλων δ' οὐκ ὄντων συμμάχων, ἐρημίᾳ τῶν ἐπικουρούντων κατὰ κράτος ἥλωσαν. (5) οἱ δὲ Ἀργεῖοι τοὺς Μυκηναίους ἀνδραποδισάμενοι καὶ δεκάτην ἐξ αὐτῶν τῷ θεῷ καθιερώσαντες, τὰς Μυκήνας κατέσκαψαν. αὕτη μὲν οὖν ἡ πόλις, εὐδαίμων ἐν τοῖς ἀρχαίοις χρόνοις γενομένη καὶ μεγάλους ἄνδρας ἔχουσα καὶ πράξεις ἀξιολόγους ἐπιτελεσαμένη, τοιαύτην ἔσχε τὴν καταστροφήν, καὶ διέμεινεν ἀοίκητος μέχρι τῶν καθ' ἡμᾶς χρόνων. ταῦτα μὲν οὖν ἐπράχθη κατὰ τοῦτον τὸν ἐνιαυτόν.

24. Hdt. vi. 83.

25. Paus. vii. 25. 5: Μυκηναίοις γὰρ τὸ μὲν τεῖχος ἁλῶναι κατὰ τὸ ἰσχυρὸν οὐκ ἐδύνατο ὑπὸ Ἀργείων, (6) ἐτετείχιστο γὰρ κατὰ ταὐτὰ τῷ ἐν Τίρυνθι ὑπὸ τῶν Κυκλώπων καλουμένων, κατὰ ἀνάγκην δὲ ἐκλείπουσι Μυκηναῖοι τὴν πόλιν ἐπιλειπόντων σφᾶς τῶν σιτίων, καὶ ἄλλοι μέν τινες ἐς Κλεωνὰς ἀποχωροῦσιν ἐξ αὐτῶν, τοῦ δήμου δὲ πλέον μὲν ἥμισυ ἐς Μακεδονίαν καταφεύγουσι παρὰ Ἀλέξανδρον . . . ὁ δὲ ἄλλος δῆμος ἀφίκοντο ἐς τὴν Κερύνειαν, καὶ δυνατωτέρα τε ἡ Κερύνεια οἰκητόρων πλήθει καὶ ἐς τὸ ἔπειτα ἐγένετο ἐπιφανεστέρα διὰ τὴν συνοίκησιν τῶν Μυκηναίων.

26. *Id.* ii. 17. 5: Παρὰ δὲ αὐτήν ἐστιν ἐπὶ κίονος ἄγαλμα Ἥρας ἀρχαῖον. τὸ δὲ ἀρχαιότατον πεποίηται μὲν ἐξ ἀχράδος, ἀνετέθη δὲ ἐς Τίρυνθα ὑπὸ Πειράσου τοῦ Ἄργου, Τίρυνθα δὲ ἀνελόντες Ἀργεῖοι κομίζουσιν ἐς τὸ Ἡραῖον· ὃ δὴ καὶ αὐτὸς εἶδον, καθήμενον ἄγαλμα οὐ μέγα.

27. *Ibid.* 25. 8: Ἀνέστησαν δὲ καὶ Τιρυνθίους Ἀργεῖοι, συνοίκους προσλαβεῖν καὶ τὸ Ἄργος ἐπαυξῆσαι θελήσαντες.

28. Strab. viii. 6. 19 (377): Μετὰ δὲ τὴν ἐν Σαλαμῖνι ναυμαχίαν Ἀργεῖοι μετὰ Κλεωναίων καὶ Τεγεατῶν ἐπελθόντες ἄρδην τὰς Μυκήνας ἀνεῖλον καὶ τὴν χώραν διενείμαντο . . . ἐνταῦθα δὲ καὶ ἡ Νεμέα μεταξὺ Κλεωνῶν καὶ Φλιοῦντος καὶ τὸ ἄλσος, ἐν ᾧ καὶ τὰ Νέμεα συντελεῖν ἔθος τοῖς Ἀργείοις.

29. *Ibid.* 10 (372): Ὥστε τὰς ἡγεμονευούσας ἐν αὐταῖς δύο πόλεις

ἀποδειχθῆναι πλησίον ἀλλήλων ἱδρυμένας ἐν ἐλάττοσιν ἢ πεντήκοντα σταδίοις, τό τε Ἄργος καὶ τὰς Μυκήνας, καὶ τὸ Ἡραῖον εἶναι κοινὸν ἱερὸν τὸ πρὸς ταῖς Μυκήναις ἀμφοῖν . . . χρόνοις δ' ὕστερον κατεσκάφησαν (Μυκῆναι) ὑπ' Ἀργείων ὥστε νῦν μήδ' ἴχνος εὑρίσκεσθαι τῆς Μυκηναίων πόλεως.

30. Strab. viii. 6. 11 (373): Ἠρήμωσαν δὲ τὰς πλείστας οἱ Ἀργεῖοι ἀπειθούσας. οἱ δ' οἰκήτορες οἱ μὲν ἐκ ⟨τῆς⟩ Τίρυνθος ἀπῆλθον εἰς Ἐπίδαυρον, οἱ δὲ ἐ⟨κ τῆς . . . .⟩ εἰς τοὺς Ἁλιεῖς καλουμένους κ.τ.λ.

31. Stephanus Byz.: Ἁλιεῖς, πόλις Ἀργολικῆς παραθαλασσία. τὸ ἐθνικὸν ὁμοίως, ὡς ἀπὸ τοῦ Ἁλιεύς. Ἔφορος (*fr.* 98) ἐν τῷ ἕκτῳ ὅτι Τιρύνθιοί εἰσιν οὗτοι καὶ ἐξαναστάντες ἐβουλεύοντο οἰκεῖν τινα τόπον καὶ ἠρώτων τὸν θεόν. ἔχρησε δὲ οὕτως "ποῖ[1] τυ λαβὼν καὶ ποῖ τυ καθίζω καὶ ποῖ τυ οἴκησιν ἔχων ἁλιέα τε κεκλῆσθαι." ἐλέγοντο δ' οὕτως διὰ τὸ πολλοὺς Ἑρμιονέων ἁλιευομένους κατὰ τοῦτο τὸ μέρος οἰκεῖν τῆς χώρας.

Cf. Hdt. vii. 137.

Kleonai.

32. Thuc. v. 67. 2; 72. 4; 74. 3.

Cf. above **III. 94, 95.**

Elis.

Change of Constitution and Synoikismos.

33. H[illegible] ix. 77.

34. Arist. *Pol.* viii. (v.) v. (6.) 8. 1306 a 12: Καταλύονται δὲ καὶ ὅταν ἐν τῇ ὀλιγαρχίᾳ ἑτέραν ὀλιγαρχίαν ἐμποιῶσιν, τοῦτο δ' ἔστιν ὅταν τοῦ παντὸς πολιτεύματος ὀλίγου ὄντος τῶν μεγίστων ἀρχῶν μὴ μετέχωσιν οἱ ὀλίγοι πάντες, ὅπερ ἐν Ἤλιδι συνέβη ποτέ (τῆς πολιτείας γὰρ δι' ὀλίγων οὔσης τῶν γερόντων ὀλίγοι πάμπαν ἐγίνοντο διὰ τὸ ἀιδίους εἶναι ἐνενήκοντα ὄντας, τὴν δ' αἵρεσιν δυναστευτικὴν εἶναι καὶ ὁμοίαν τῇ τῶν ἐν Λακεδαίμονι γερόντων).

35. Diod. xi. 54: Ἐπ' ἄρχοντος δ' Ἀθήνησι Πραξιέργου . . . Ἠλεῖοι μὲν πλείους καὶ μικρὰς πόλεις οἰκοῦντες εἰς μίαν συνῳκίσθησαν τὴν ὀνομαζομένην Ἦλιν.

[1] Perhaps—

δίζῃ ποῖ τυ λαβὼν ἄξω καὶ ποῖ τυ καθίζω

. . . . . .

ἔνθα τυ τὰν οἴκησιν ἔχειν ἁλιῆ τε (or *ἔχων ἁλιῆα*) *κεκλῆσθαι.* (Meineke.)

36. Strab. viii. 3. 2 (336): Ὀψὲ δέ ποτε συνῆλθον εἰς τὴν νῦν πόλιν Ἦλιν μετὰ τὰ Περσικά, ἐκ πολλῶν δήμων.

Constitution of Elis.

37. Thuc. v. 47. 9.

38. Harpocr.: Ἑλλανοδίκαι· Ὑπερείδης ἐν τῷ ὑπὲρ Καλλίππου πρὸς Ἠλείους. Ἀριστοτέλης Ἠλείων πολιτείᾳ τὸ μὲν πρῶτόν φησιν ἕνα καταστῆσαι τοὺς Ἠλείους Ἑλλανοδίκην, χρόνου δὲ διελθόντος β′, τὸ δὲ τελευταῖον θ′. Ἀριστόδημος δ' ὁ Ἠλεῖός φησι τοὺς τελευταίους τιθέντας τὸν ἀγῶνα Ἑλλανοδίκας εἶναι ι′, ἀφ' ἑκάστης φυλῆς ἕνα.

39. Paus. v. 9. 5: Πέμπτῃ δὲ ὀλυμπιάδι καὶ εἰκοστῇ ἐννέα Ἑλλανοδίκας κατέστησαν· τρισὶ μὲν δὴ ἐπετέτραπτο ἐξ αὐτῶν ὁ δρόμος τῶν ἵππων, τοσούτοις δὲ ἑτέροις ἐπόπταις εἶναι τοῦ πεντάθλου, τοῖς δὲ ὑπολειπομένοις τὰ λοιπὰ ἔμελε τῶν ἀγωνισμάτων. δευτέρᾳ δὲ ἀπὸ ταύτης ὀλυμπιάδι προσετέθη καὶ ὁ δέκατος ἀθλοθέτης. ἐπὶ δὲ τῆς τρίτης καὶ ἑκατοστῆς φυλαί τε Ἠλείοις δώδεκα καὶ εἷς ἀπὸ φυλῆς ἑκάστης ἐγένετο Ἑλλανοδίκης. (6) πιεσθέντες δὲ ὑπὸ Ἀρκάδων πολέμῳ μοῖράν τε ἀπέβαλον τῆς γῆς καὶ ὅσοι τῶν δήμων ἦσαν ἐν τῇ ἀποτμηθείσῃ χώρᾳ, καὶ οὕτως ἐς ὀκτώ τε ἀριθμὸν φυλῶν ἐπὶ τῆς τετάρτης συνεστάλησαν ὀλυμπιάδος καὶ ἑκατοστῆς, καὶ Ἑλλανοδίκαι σφίσιν ἴσοι ταῖς φυλαῖς ᾑρέθησαν. ὀγδόῃ δὲ ἐπὶ ταῖς ἑκατὸν ὀλυμπιάδι ἐπανῆλθον αὖθις ἐς ἀνδρῶν δέκα ἀριθμόν, καὶ ἤδη τὸ ἀπὸ τούτου διαμεμένηκεν ἐς ἡμᾶς.

40. *I. G. A.* 112 (Collitz, *Samml. der gr. Dialekt-Inschriften* i. 1152): Αἰ ζὲ μεπιθεῖαν τὰ ζίκαια ὂρ μέγιστον τέλος ἔχοι καὶ τοὶ βασιλᾶες, ζέκα μναῖς κα ἀποτίνοι ϝέκαστος κ.τ.λ.

41. *I. G. A. Add. et Corr.* 113 c (Collitz, *G. D. I.* i. 1156): Τὸν δέ κα γραφέον ὅ τι δοκέοι καλιτέρος ἔχεν ποτὸν θ(ε)όν, ἐξαγρέον καὶ ἐ|νποιὸν σὺν βολᾶι (π)εντακατίον ἀϝλανέος καὶ δάμοι πλεθύοντι κ.τ.λ.

42. *I. G. A.* 111 (Collitz, *G. D. I.* i. 1157) vs. 3: Τ]ὸ ζαμιοργ[ὸ - -]ος ἐ τιαρὸ παρὰ τᾶς πό[λιος ? - . . . . . vs. 6. βολὰ ζέ κ' ἔα - - [τὸ]ν ζε προστιζίον οὐζέ κα μί' (?) εἴε ἀπὸ τ - - ἄνευς βολὰν καὶ ζᾶμον πλαθύοντα.

43. Schol. Pindar. *Olymp.* iii. 22, p. 95 ed. Boeckh: Περὶ δὲ τοῦ τῶν Ἑλλανοδικῶν ἀριθμοῦ Ἑλλάνικός (*F. H. G.* i. 57

fr. 90) φησι καὶ Ἀριστόδημος, ὅτι τὸ μὲν πρῶτον β', τὸ δὲ τελευταῖον ι'. τοσαῦται γὰρ αἱ τῶν Ἠλείων φυλαί, καὶ ἀφ' ἑκάστης εἷς ἦν Ἑλλανοδίκης.

War with Pisa, &c.

See below **86 ff.**

Mantineia.

44. Hdt. ix. 77.

45. Strab. viii. 3. 2 (337): Μαντίνεια μὲν ἐκ πέντε δήμων ὑπ' Ἀργείων συνῳκίσθη.

46. Xen. *Hellen.* v. 2. 7. Paus. viii. 8. 9. Diod. xv. 5. 4; 12. 2. Harpocr. Μαντινέων διοικισμός (= Ephor. *fr.* 138).

Mantineia Democratic and in Sympathy with Argos.

47. Arist. *Pol.* vii. (vi.) ii. (4.) 1. 1318 b 6: Δημοκρατιῶν δ' οὐσῶν τεττάρων βελτίστη μὲν ἡ πρώτη τάξει . . . λέγω δὲ πρώτην ὥσπερ ἄν τις διέλοι τοὺς δήμους. βέλτιστος γὰρ δῆμος ὁ γεωργικός ἐστιν, ὥστε καὶ ποιεῖν ἐνδέχεται ⟨βελτίστην⟩ δημοκρατίαν ὅπου ζῇ τὸ πλῆθος ἀπὸ γεωργίας ἢ νομῆς. διὰ μὲν γὰρ τὸ μὴ πολλὴν οὐσίαν ἔχειν ἄσχολος, ὥστε μὴ πολλάκις ἐκκλησιάζειν· διὰ δὲ τὸ [μὴ] ἔχειν τἀναγκαῖα πρὸς τοῖς ἔργοις διατρίβουσι καὶ τῶν ἀλλοτρίων οὐκ ἐπιθυμοῦσιν, ἀλλ' ἥδιον αὐτοῖς τὸ ἐργάζεσθαι τοῦ πολιτεύεσθαι καὶ ἄρχειν . . . (2. 1318 b 21) ἔτι δὲ τὸ κυρίους εἶναι τοῦ ἑλέσθαι καὶ εὐθύνειν ἀναπληροῖ τὴν ἔνδειαν, εἴ τι φιλοτιμίας ἔχουσιν, ἐπεὶ παρ' ἐνίοις δήμοις, κἂν μὴ μετέχωσι τῆς αἱρέσεως τῶν ἀρχῶν ἀλλά τινες αἱρετοὶ κατὰ μέρος ἐκ πάντων, ὥσπερ ἐν Μαντινείᾳ, τοῦ δὲ βουλεύεσθαι κύριοι ὦσιν, ἱκανῶς ἔχει τοῖς πολλοῖς. καὶ δεῖ νομίζειν καὶ τοῦτ' εἶναι σχῆμά τι δημοκρατίας, ὥσπερ ἐν Μαντινείᾳ ποτ' ἦν.

48. Thuc. v. 29. 1; 47. 1.

49. Xen. *Hellen.* v. 2. 2: Αἰσθάνεσθαι γὰρ ἔφασαν καὶ ὡς σῖτον ἐξέπεμπον (οἱ Μαντινῆς) τοῖς Ἀργείοις σφῶν αὐτοῖς πολεμούντων . . . (6) οἰομένων δὲ ἀποθανεῖσθαι τῶν ἀργολιζόντων καὶ τῶν τοῦ δήμου προστατῶν κ.τ.λ.

The Government.

50. Thuc. v. 47. 9.

51. Collitz, *G. D. I.* i. 1181 (Dittenb. *Syll.* 167), vs. 6: Δαμιοργοὶ οἵδε ἦσαν· . . . vs. 34. Μαντινῆς· Φαῖδρος. Φᾶχος. Εὐδαμίδας. Δαΐστρατος. Χαρείδας.

Mantineia helps Sparta in the Helot Revolt.

See below **72**.

Tegea.

52. Hdt. vi. 72; ix. 35.
Paus. iii. 5. 6. See above **8**.

53. Paus. iii. 11. 7: Καί σφισιν ὁ Τισαμενὸς ἀγῶνας πολέμου πέντε ἐνίκησε, πρῶτον μὲν Πλαταιᾶσιν ἐναντία Περσῶν, δεύτερον δὲ ἐν Τεγέᾳ πρὸς Τεγεάτας καὶ Ἀργείους μάχης Λακεδαιμονίοις συνεστώσης, ἐπὶ τούτοις δὲ ἐν Διπαιεῦσιν Ἀρκάδων πάντων πλὴν Μαντινέων ἀντιτεταγμένων· οἱ δὲ Διπαιεῖς ἐν τῇ Μαιναλίᾳ πόλισμα Ἀρκάδων ἦσαν κ.τ.λ.

54. Simon. *Epigr.* 102 (Bergk, *P. L. G.* ed. 4. iii. 459):

Τῶνδε δι' ἀνθρώπων ἀρετὰν οὐχ ἵκετο καπνός
αἰθέρα δαιομένης εὐρυχόρου Τεγέας·
οἱ βούλοντο πόλιν μὲν ἐλευθερίᾳ τεθαλυῖαν
παισὶ λιπεῖν, αὐτοὶ δ' ἐν προμάχοισι θανεῖν.

Pausanias and the Spartan Constitution.

See above **VI. 15–17**.

End of the Anti-Spartan Movement.

55. Hdt. ix. 35. Cf. above **53**.

56. Isocr. 6 *Archid.* 99: Ἀναμνήσθητε δὲ τῶν ἐν Διπαίᾳ πρὸς Ἀρκάδας ἀγωνισαμένων, οὓς φασιν ἐπὶ μιᾶς ἀσπίδος παραταξαμένους τρόπαιον στῆσαι πολλῶν μυριάδων κ.τ.λ.

57. Polyaen. i. 41. 1: Ἀρχίδαμος ἐν Ἀρκαδίᾳ μέλλων παρατάσσεσθαι τῇ ὑστεραίᾳ ἐπέρρωσε τοὺς Σπαρτιάτας διὰ νυκτὸς βωμὸν ἱδρυσάμενος καὶ κοσμήσας ὅπλοις λαμπροτάτοις καὶ ἵππους δύο περιαγαγών. ἐπεὶ δὲ ἦν ἕως, οἱ λοχαγοὶ καὶ οἱ ταξίαρχοι καινὰ ὅπλα καὶ δυοῖν ἵπποιν ἴχνη καὶ βωμὸν αὐτόματον ἰδόντες διήγγειλαν, ὡς οἱ Διόσκουροι συμμαχήσοντες ἥκοιεν. οἱ στρατιῶται θαρρήσαντες καὶ τὰς γνώμας ἔνθεοι γενόμενοι γενναίως ἠγωνίσαντο καὶ οὺς Ἀρκάδας ἐνίκησαν.

Reorganization of the Peloponnesian Allies.

Spartan Xenagoi.

58. Thuc. ii. 75. 3. Cf. Schol. *ad loc.*: Οἱ ξεναγοί] οἱ τῶν μισθοφόρων ἄρχοντες· ξένους γὰρ ἐκάλουν τοὺς μισθοφόρους.

59. Xen. *Hellen.* iii. 5. 7; iv. 2. 19; v. 2. 7.

60. *Id. Resp. Lac.* xiii. 4: Πάρεισι δὲ περὶ τὴν θυσίαν πολέμαρχοι, λοχαγοί, πεντηκοντῆρες, ξένων στρατίαρχοι, στρατοῦ σκευοφορικοῦ ἄρχοντες, καὶ τῶν ἀπὸ τῶν πόλεων δὲ στρατηγῶν ὁ βουλόμενος.

The Allies' own Officers.

61. Thuc. ii. 10. 3. Cf. Xen. *Hellen.* i. 3. 15; iii. 1. 18.

Xen. *Resp. Lac.* xiii. 4. See above **60.**

Battle of Oinoe.

Paus. i. 15. 1. See above **IV. 63.**

62. Paus. x. 10. 4: Οὗτοι μὲν δὴ Ὑπατοδώρου καὶ Ἀριστογείτονός εἰσιν ἔργα, καὶ ἐποίησαν σφᾶς, ὡς αὐτοὶ Ἀργεῖοι λέγουσιν, ἀπὸ τῆς νίκης, ἥντινα ἐν Οἰνόῃ τῇ Ἀργείᾳ αὐτοί τε καὶ Ἀθηναίων ἐπίκουροι Λακεδαιμονίους ἐνίκηταν. ἀπὸ δὲ τοῦ αὐτοῦ, ἐμοὶ δοκεῖν, ἔργου καὶ τοὺς Ἐπιγόνους ὑπὸ Ἑλλήνων καλουμένους ἀνέθεσαν οἱ Ἀργεῖοι.

63. Loewy, *Inschr. Gr. Bildh.* 101 = *C. I. G.* i. 25: - - αλος ὁ Πολ - - | Βοιότιος ἐχς Ἐρχομ[ενοῦ] Ὑπατόδορος Ἀρισστο[γείτον] ἐποεσάταν Θεβαίο.

Probably at the time of the Athenian alliance with Argos (above **III. 70 ff.**), before the list of the Erechtheïd slain (above **III. 80**). See Robert in *Hermes*, xxv. (1890), pp. 412 ff.

The Helot Revolt.

General Narratives.

64. Thuc. i. 101–103; 128. 1.

65. Plut. *Cim.* 16: Ἀρχιδάμου τοῦ Ζευξιδάμου τέταρτον ἔτος ἐν Σπάρτῃ βασιλεύοντος ὑπὸ σεισμοῦ μεγίστου δὴ τῶν μνημονευομένων πρότερον ἥ τε χώρα τῶν Λακεδαιμονίων χάσμασιν ἐνώλισθε

πολλοῖς καὶ τῶν Ταϋγέτων τιναχθέντων κορυφαί τινες ἀπερράγησαν, αὐτὴ δ' ἡ πόλις ὅλη συνεχύθη πλὴν οἰκιῶν πέντε, τὰς δ' ἄλλας ἤρειψεν ὁ σεισμός. ἐν δὲ μέσῃ τῇ στοᾷ γυμναζομένων ὁμοῦ τῶν ἐφήβων καὶ τῶν νεανίσκων λέγεται μικρὸν πρὸ τοῦ σεισμοῦ λαγὼν παραφανῆναι, καὶ τοὺς μὲν νεανίσκους, ὥσπερ ἦσαν ἀληλιμμένοι, μετὰ παιδιᾶς ἐκδραμεῖν καὶ διώκειν, τοῖς δ' ἐφήβοις ὑπολειφθεῖσιν ἐπιπεσεῖν τὸ γυμνάσιον καὶ πάντας ὁμοῦ τελευτῆσαι. τὸν δὲ τάφον αὐτῶν ἔτι νῦν Σεισματίαν προσαγορεύουσι. ταχὺ δὴ συνιδὼν ἀπὸ τοῦ παρόντος τὸν μέλλοντα κίνδυνον ὁ Ἀρχίδαμος, καὶ τοὺς πολίτας ὁρῶν ἐκ τῶν οἰκιῶν τὰ τιμιώτατα πειρωμένους σώζειν, ἐκέλευσε τῇ σάλπιγγι σημαίνειν, ὡς πολεμίων ἐπιόντων, ὅπως ὅτι τάχιστα μετὰ τῶν ὅπλων ἀθροίζωνται πρὸς αὐτόν. ὃ δὴ καὶ μόνον ἐν τῷ τότε καιρῷ τὴν Σπάρτην διέσωσεν. οἱ γὰρ Εἵλωτες ἐκ τῶν ἀγρῶν συνέδραμον πανταχόθεν ὡς ἀναρπασόμενοι τοὺς σεσωσμένους τῶν Σπαρτιατῶν. ὡπλισμένους δὲ καὶ συντεταγμένους εὑρόντες ἀνεχώρησαν ἐπὶ τὰς πόλεις καὶ φανερῶς ἐπολέμουν, τῶν τε περιοίκων ἀναπείσαντες οὐκ ὀλίγους, καὶ Μεσσηνίων ἅμα τοῖς Σπαρτιάταις συνεπιθεμένων. πέμπουσιν οὖν οἱ Λακεδαιμόνιοι Περικλείδαν εἰς Ἀθήνας δεόμενοι βοηθεῖν, ὅν φησι κωμῳδῶν Ἀριστοφάνης καθεζόμενον ἐπὶ τοῖς βωμοῖς ὠχρὸν ἐν φοινικίδι στρατιὰν ἐπαιτεῖν. Ἐφιάλτου δὲ κωλύοντος καὶ διαμαρτυρομένου μὴ βοηθεῖν μηδ' ἀνιστάναι πόλιν ἀντίπαλον ἐπὶ τὰς Ἀθήνας, ἀλλ' ἐᾶν κεῖσθαι καὶ πατηθῆναι τὸ φρόνημα τῆς Σπάρτης, Κίμωνά φησι Κριτίας τὴν τῆς πατρίδος αὔξησιν ἐν ὑστέρῳ θέμενον τοῦ Λακεδαιμονίων συμφέροντος ἀναπείσαντα τὸν δῆμον ἐξελθεῖν βοηθοῦντα μετὰ πολλῶν ὁπλιτῶν. ὁ δ' Ἴων ἀπομνημονεύει καὶ τὸν λόγον, ᾧ μάλιστα τοὺς Ἀθηναίους ἐκίνησε, παρακαλῶν μήτε τὴν Ἑλλάδα χωλὴν μήτε τὴν πόλιν ἑτερόζυγα περιϊδεῖν γεγενημένην. (17) ἐπεὶ δὲ βοηθήσας τοῖς Λακεδαιμονίοις ἀπῄει διὰ Κορίνθου τὴν στρατιὰν ἄγων, ἐνεκάλει Λάχαρτος αὐτῷ πρὶν ἐντυχεῖν τοῖς πολίταις εἰσαγαγόντι τὸ στράτευμα· καὶ γὰρ θύραν κόψαντας ἀλλοτρίαν οὐκ εἰσιέναι πρότερον ἢ τὸν κύριον κελεῦσαι. καὶ ὁ Κίμων "Ἀλλ' οὐχ ὑμεῖς" εἶπεν "ὦ Λάχαρτε, τὰς Κλεωναίων καὶ Μεγαρέων πύλας κόψαντες, ἀλλὰ κατασχίσαντες εἰσεβιάσασθε μετὰ τῶν ὅπλων ἀξιοῦντες ἀνεῳγέναι πάντα τοῖς μεῖζον δυναμένοις." οὕτω μὲν ἐθρασύνατο πρὸς τὸν Κορίνθιον ἐν δέοντι, καὶ μετὰ τῆς στρατιᾶς διεξῆλθεν. οἱ δὲ Λακεδαιμόνιοι τοὺς Ἀθηναίους αὖθις ἐκάλουν ἐπὶ τοὺς ἐν Ἰθώμῃ Μεσσηνίους καὶ Εἵλωτας, ἐλθόντων δὲ τὴν τόλμαν καὶ τὴν λαμπρότητα δείσαντες ἀπεπέμψαντο μόνους τῶν συμμάχων ὡς νεωτεριστάς. οἱ δὲ πρὸς ὀργὴν

ἀπελθόντες ἤδη τοῖς λακωνίζουσι φανερῶς ἐχαλέπαινον, καὶ τὸν Κίμωνα μικρᾶς ἐπιλαβόμενοι προφάσεως ἐξωστράκισαν εἰς ἔτη δέκα· τοσοῦτον γὰρ ἦν χρόνου τεταγμένον ἅπασι τοῖς ἐξοστρακιζομένοις.

66. Paus. iv. 24. 5: Μεσσηνίων δὲ τοὺς ἐγκαταληφθέντας ἐν τῇ γῇ, συντελοῦντας κατὰ ἀνάγκην ἐς τοὺς Εἵλωτας, ἐπέλαβεν ἀπὸ Λακεδαιμονίων ὕστερον ἀποστῆναι κατὰ τὴν ἑνάτην ὀλυμπιάδα καὶ ἑβδομηκοστήν, ἣν Κορίνθιος ἐνίκα Ξενοφῶν, Ἀρχιμήδους (Ἀρχιδημίδου Palmer., etc.) Ἀθήνησιν ἄρχοντος. ἀπέστησαν δὲ καιρὸν τοιόνδε εὑρόντες. Λακεδαιμονίων ἄνδρες ἀποθανεῖν ἐπὶ ἐγκλήματι ὅτῳ δὴ καταγνωσθέντες ἱκέται καταφεύγουσιν ἐς Ταίναρον· ἐντεῦθεν δὲ ἡ ἀρχὴ τῶν ἐφόρων ἀπὸ τοῦ βωμοῦ σφᾶς ἀποσπάσασα ἀπέκτεινε. (6) Σπαρτιάταις δὲ ἐν οὐδενὶ λόγῳ θεμένοις τοὺς ἱκέτας ἀπήντησεν ἐκ Ποσειδῶνος μήνιμα, καί σφισιν ἐς ἔδαφος τὴν πόλιν πᾶσαν κατέβαλεν ὁ θεός. ἐπὶ δὲ τῇ συμφορᾷ ταύτῃ καὶ τῶν Εἰλώτων ὅσοι Μεσσήνιοι τὸ ἀρχαῖον ἦσαν, ἐς τὸ ὄρος τὴν Ἰθώμην ἀπέστησαν. Λακεδαιμόνιοι δὲ ἄλλα τε μετεπέμποντο συμμαχικὰ ἐπ' αὐτοὺς καὶ Κίμωνα τὸν Μιλτιάδου πρόξενόν σφισιν ὄντα καὶ Ἀθηναίων δύναμιν. ἀφικομένους δὲ τοὺς Ἀθηναίους ὑποπτεῦσαι δοκοῦσιν ὡς τάχα νεωτερίσοντας, καὶ ὑπὸ τῆς ὑποψίας ἀποπέμψασθαι μετ' οὐ πολὺ ἐξ Ἰθώμης. (7) Ἀθηναῖοι δὲ τὴν ἐς αὐτοὺς τῶν Λακεδαιμονίων ὑπόνοιαν συνέντες Ἀργείοις τε φίλοι δι' αὐτὸ ἐγένοντο, καὶ Μεσσηνίων τοῖς ἐν Ἰθώμῃ πολιορκουμένοις ἐκπεσοῦσιν ὑποσπόνδοις ἔδοσαν Ναύπακτον, ἀφελόμενοι Λοκροὺς τοὺς πρὸς Αἰτωλίᾳ καλουμένους Ὀζόλας. τοῖς δὲ Μεσσηνίοις παρέσχεν ἀπελθεῖν ἐξ Ἰθώμης τοῦ τε χωρίου τὸ ἐχυρόν, καὶ ἅμα Λακεδαιμονίοις προεῖπεν ἡ Πυθία ἢ μὴν εἶναί σφισι δίκην ἁμαρτοῦσιν ἐς τοῦ Διὸς τοῦ Ἰθωμάτα τὸν ἱκέτην. ὑπόσπονδοι μὲν ἐκ Πελοποννήσου τούτων ἕνεκα ἀφείθησαν.

67. Diod. xi. 63: Ἐπ' ἄρχοντος δ' Ἀθήνησι Φαίωνος . . . μεγάλη τις καὶ παράδοξος ἐγένετο συμφορὰ τοῖς Λακεδαιμονίοις· ἐν γὰρ τῇ Σπάρτῃ γενομένων σεισμῶν μεγάλων συνέβη πεσεῖν τὰς οἰκίας ἐκ θεμελίων καὶ τῶν Λακεδαιμονίων πλείους τῶν δισμυρίων φθαρῆναι. (2) ἐπὶ πολὺν δὲ χρόνον συνεχῶς τῆς πόλεως καταφερομένης καὶ τῶν οἰκιῶν πιπτουσῶν πολλὰ σώματα τοῖς πτώμασι τῶν τοίχων ἀπολαμβανόμενα διεφθάρη, οὐκ ὀλίγον δὲ τῶν κατὰ τὰς οἰκίας χρημάτων ὁ σεισμὸς ἐλυμήνατο. (3) καὶ τοῦτο μὲν τὸ κακὸν ὥσπερ δαιμονίου τινὸς νεμεσήσαντος αὐτοῖς ἔπαθον, ἄλλους δὲ

κινδύνους ὑπ' ἀνθρώπων αὐτοῖς συνέβη γενέσθαι διὰ τοιαύτας αἰτίας. (4) Εἵλωτες καὶ Μεσσήνιοι πρὸς Λακεδαιμονίους ἀλλοτρίως ἔχοντες τὸ μὲν πρὸ τοῦ ἡσυχίαν εἶχον, φοβούμενοι τὴν τῆς Σπάρτης ὑπεροχήν τε καὶ δύναμιν· ἐπεὶ δὲ διὰ τὸν σεισμὸν ἑώρων τοὺς πλείους αὐτῶν ἀπολωλότας, κατεφρόνησαν τῶν ἀπολελειμμένων, ὀλίγων ὄντων. διόπερ πρὸς ἀλλήλους συνθέμενοι κοινῇ τὸν πόλεμον ἐξήνεγκαν τὸν πρὸς τοὺς Λακεδαιμονίους. (5) ὁ δὲ βασιλεὺς τῶν Λακεδαιμονίων Ἀρχίδαμος διὰ τῆς ἰδίας προνοίας καὶ κατὰ τὸν σεισμὸν ἔσωζε τοὺς πολίτας καὶ κατὰ τὸν πόλεμον γενναίως τοῖς ἐπιτιθεμένοις ἀντετάξατο. (6) τῆς μὲν γὰρ πόλεως συνεχομένης ὑπὸ τῆς τοῦ σεισμοῦ δεινότητος, πρῶτος Σπαρτιατῶν ἐκ τῆς πόλεως ἁρπάσας τὴν πανοπλίαν ἐπὶ τὴν χώραν ἐξεπήδησε, καὶ τοῖς ἄλλοις πολίταις τὸ αὐτὸ πράττειν παρήγγειλεν. (7) ὑπακουσάντων δὲ τῶν Σπαρτιατῶν, τοῦτον τὸν τρόπον οἱ περιλειφθέντες ἐσώθησαν, οὓς συντάξας ὁ βασιλεὺς Ἀρχίδαμος παρεσκευάζετο πολεμεῖν τοῖς ἀφεστηκόσιν. (64) οἱ δὲ Μεσσήνιοι μετὰ τῶν Εἱλώτων συνταχθέντες τὸ μὲν πρῶτον ὥρμησαν ἐπὶ τὴν Σπάρτην, ὑπολαμβάνοντες αὐτὴν αἱρήσειν διὰ τὴν ἐρημίαν τῶν βοηθησόντων· ὡς δ' ἤκουσαν τοὺς ὑπολελειμμένους μετ' Ἀρχιδάμου τοῦ βασιλέως συντεταγμένους ἑτοίμους εἶναι πρὸς τὸν ὑπὲρ τῆς πατρίδος ἀγῶνα, ταύτης μὲν τῆς ἐπιβολῆς ἀπέστησαν, καταλαβόμενοι δὲ τῆς Μεσσηνίας χωρίον ὀχυρόν, ἐκ τούτου τὴν ὁρμὴν ποιούμενοι κατέτρεχον τὴν Λακωνικήν. (2) οἱ δὲ Σπαρτιᾶται καταφυγόντες ἐπὶ τὴν παρὰ τῶν Ἀθηναίων βοήθειαν προσελάβοντο παρ' αὐτῶν δύναμιν· οὐδὲν δ' ἧττον καὶ παρὰ τῶν ἄλλων συμμάχων ἀθροίσαντες δυνάμεις ἀξιόμαχοι τοῖς πολεμίοις ἐγενήθησαν. καὶ τὸ μὲν πρῶτον πολὺ προεῖχον τῶν πολεμίων, ὕστερον δὲ ὑποψίας γενομένης ὡς τῶν Ἀθηναίων μελλόντων ἀποκλίνειν πρὸς τοὺς Μεσσηνίους, ἀπέλυσαν αὐτῶν τὴν συμμαχίαν, φήσαντες ἱκανοὺς ἔχειν πρὸς τὸν ἐφεστῶτα κίνδυνον τοὺς ἄλλους συμμάχους. (3) οἱ δὲ Ἀθηναῖοι δόξαντες ἑαυτοὺς ἠτιμάσθαι, τότε μὲν ἀπηλλάγησαν· μετὰ δὲ ταῦτα ἀλλοτρίως ἔχοντες τὰ πρὸς τοὺς Λακεδαιμονίους ἀεὶ μᾶλλον τὴν ἔχθραν ἐξεπύρσευον. διὸ καὶ ταύτην μὲν ἀρχὴν ἔλαβον τῆς ἀλλοτριότητος, ὕστερον δὲ αἱ πόλεις διηνέχθησαν, καὶ μεγάλους ἐπανελόμεναι πολέμους ἔπλησαν ἅπασαν τὴν Ἑλλάδα μεγάλων ἀτυχημάτων. ἀλλὰ γὰρ περὶ τούτων τὰ κατὰ μέρος ἐν τοῖς οἰκείοις χρόνοις ἀναγράψομεν. (4) τότε δὲ οἱ Λακεδαιμόνιοι στρατεύσαντες ἐπὶ τὴν Ἰθώμην μετὰ τῶν συμμάχων ἐπολιόρκουν αὐτήν. οἱ δ' Εἵλωτες πανδημεὶ τῶν Λακεδαιμονίων ἀφεστῶτες συνεμάχουν τοῖς Μεσσηνίοις, καὶ ποτὲ μὲν ἐνίκων, ποτὲ δὲ ἡττῶντο. ἐπὶ δὲ ἔτη δέκα τοῦ πολέμου μὴ

δυναμένου διακριθῆναι, διετέλουν τοῦτον τὸν χρόνον ἀλλήλους κακοποιοῦντες.

The Earthquake.

68. Polyaen. i. 41. 3: Λακεδαιμονίων ἡ πόλις ἐσείσθη, καὶ πέντε μόναι διεσώθησαν οἰκίαι. Ἀρχίδαμος ὁρῶν τοὺς ἀνθρώπους ἐπὶ τὸ σώζειν τὰ ἐν ταῖς οἰκίαις τραπομένους, δείσας μὴ πάντες ἀποληφθέντες ἀπόλοιντο, τῇ σάλπιγγι πολεμίων ἔφοδον ἐσήμηνεν. πιστεύσαντες οἱ Λάκωνες πρὸς αὐτὸν συνέδραμον· αἱ μὲν οἰκίαι συνέπεσον, αὐτοὶ δὲ οὕτως ἐσώθησαν.

69. Ael. *V. H.* vi. 7: Ὅτε οἱ Λακεδαιμόνιοι τοὺς ἐκ Τσινάρου ἱκέτας παρασπονδήσαντες ἀνέστησαν καὶ ἀπέκτειναν (ἦσαν δὲ οἱ ἱκέται τῶν Εἱλώτων), κατὰ μῆνιν τοῦ Ποσειδῶνος σεισμὸς ἐπιπεσὼν τῇ Σπάρτῃ τὴν πόλιν ἀνδρειότατα κατέσεισεν, ὡς πέντε μόνας ἀπολειφθῆναι οἰκίας ἐξ ἁπάσης τῆς πόλεως.

The Appeal to Athens, and Kimon's Mission.

70. Ar. *Lys.* 1137:

ΛΥ. Εἶτ', ὦ Λάκωνες, πρὸς γὰρ ὑμᾶς τρέψομαι,
οὐκ ἴσθ', ὅτ' ἐλθὼν δεῦρο Περικλείδας ποτὲ
ὁ Λάκων Ἀθηναίων ἱκ[illegible]ς καθέζετο
ἐπὶ τοῖσι βωμοῖς ὠχρὸς ἐν φοινικίδι,
στρατιὰν προσαιτῶν; ἡ δὲ Μεσσήνη τότε
ὑμῖν ἐπέκειτο, χὠ θεὸς σείων ἅμα.
ἐλθὼν δὲ σὺν ὁπλίταισι τετρακισχιλίοις
Κίμων ὅλην ἔσωσε τὴν Λακεδαίμονα.

71. Schol. *ad loc.*: Εἰς σύμβασιν αὐτοὺς καὶ φιλίαν προτρεπομένη ἄρχεται τοῦ αὐτοὺς ὑπομιμνήσκειν ὧν ἦσαν ἐξ ἀλλήλων εὖ πεπονθότες. οἱ μὲν γὰρ Ἀθηναῖοι καταπονουμένους αὐτοὺς ὑπὸ Μεσσηνίων διέσωσαν . . . 1138. ταῦτα καὶ οἱ συντεταχότες τὰς Ἀτθίδας ἱστοροῦσιν περὶ τῶν Λακεδαιμονίων· ὁ δὲ Φιλόχορός φησι καὶ τὴν ἡγεμονίαν τοὺς Ἀθηναίους λαβεῖν διὰ τὰς κατασχούσας τὴν Λακεδαίμονα συμφοράς.—ὁ στρατηγὸς Λακεδαιμονίων. 1142. σεισμοὶ γὰρ συχνοὶ ἐγένοντο ὅτε ὁ πόλεμος συνειστήκει. 1144. Κίμων, μετὰ τὴν ἐν Πλαταιαῖς μάχην ιβ' ἔτει ὕστερον. ταῦτα ἦν ἐπὶ Θεαγενίδου. καὶ γὰρ τοῦ Ταϋγέτου τι παρερράγη καὶ τὸ ᾠδεῖον καὶ ἕτερα καὶ οἰκίαι πλεῖσται, καὶ Μεσσήνιοι ἀποστάντες ἐπολέμουν

καὶ οἱ Εἵλωτες ἐπέστησαν, ἕως Κίμων ἐλθὼν διὰ τὴν ἱκετηρίαν ἔσωσεν α˙

72. Paus. i. 29. 8: Λακεδαιμονίοις τὴν πόλιν τοῦ θεοῦ σείσαντος οἱ Εἵλωτες ἐς Ἰθώμην ἀπέστησαν· ἀφεστηκότων δὲ οἱ Λακεδαιμόνιοι βοηθοὺς καὶ ἄλλους καὶ παρὰ Ἀθηναίων μετεπέμποντο· οἱ δέ σφισιν ἐπιλέκτους ἄνδρας ἀποστέλλουσι καὶ στρατηγὸν Κίμωνα τὸν Μιλτιάδου· τούτους ἀποπέμπουσιν οἱ Λακεδαιμόνιοι πρὸς ὑποψίαν. (9) Ἀθηναίοις δὲ οὐκ ἀνεκτὰ ἐφαίνετο περιυβρίσθαι, καὶ ὡς ἐκομίζοντο ὀπίσω, συμμαχίαν ἐποιήσαντο Ἀργείοις Λακεδαιμονίων ἐχθροῖς τὸν ἅπαντα οὔσι χρόνον.

73. Justin. iii. 6: Interiecto tempore tertium quoque bellum Messenii reparavere, in cuius auxilium Lacedaemonii inter reliquos socios etiam Athenienses adhibuere; quorum fidem cum suspectam haberent, supervacaneos simulantes, a bello eosdem dimiserunt.

74. Thuc. iii. 54. 5. Cf. Xen. *Hellen.* vi. 5. 33; [Xen.] *Resp. Ath.* iii. 11 (above **I. 145**).

Kimon's Lakonism.

See above **V. 82 f.**

Perikleidas' son Athenaios.

75. Thuc. iv. 119. 2.

The Battle at Stenykleros.

76. Hdt. ix. 64.

Tisamenos.

77. Paus. iii. 11. 8: Τέταρτον δὲ (Τισαμενὸς) ἠγωνίσατο πρὸς τοὺς [ἐξ Ἰσθμοῦ] ἐς Ἰθώμην ἀποστάντας τῶν Εἰλώτων. ἀπέστησαν δὲ οὐχ ἅπαντες οἱ Εἵλωτες, ἀλλὰ τὸ Μεσσηνιακὸν ἀπὸ τῶν ἀρχαίων Εἰλώτων ἀποσχισθέντες· καί μοι καὶ τάδε ὁ λόγος αὐτίκα ἐπέξεισι· τότε δὲ οἱ Λακεδαιμόνιοι τοὺς ἀποστάντας ἀπελθεῖν ὑποσπόνδους εἴασαν Τισαμενῷ καὶ τῷ ἐν Δελφοῖς χρηστηρίῳ πειθόμενοι.

Allies and Opponents of the Spartans.

The Aiginetans.

78. Thuc. ii. 27. 2.

The Mantineians.

79. Xen. *Hellen.* v. 2. 3: Ἀγησίλαος μὲν οὖν ἐδεήθη τῆς πόλεως ἀφεῖναι ἑαυτὸν ταύτης τῆς στρατηγίας, λέγων ὅτι τῷ πατρὶ αὐτοῦ ἡ τῶν Μαντινέων πόλις πολλὰ ὑπηρετήκοι ἐν τοῖς πρὸς Μεσσήνην πολέμοις.

General dislike of Sparta in Peloponnesos.

80. Arist. *Pol.* ii. vi. (9.) 2. 1269 a 36: Ἥ τε γὰρ Θετταλῶν πενεστεία πολλάκις ἐπέθετο τοῖς Θετταλοῖς, ὁμοίως δὲ καὶ τοῖς Λάκωσιν οἱ Εἵλωτες (ὥσπερ γὰρ ἐφεδρεύοντες τοῖς ἀτυχήμασι διατελοῦσιν)· περὶ δὲ τοὺς Κρῆτας οὐδέν πω τοιοῦτον συμβέβηκεν. αἴτιον δ' ἴσως τὸ τὰς γειτνιώσας πόλεις, καίπερ πολεμούσας ἀλλήλαις, μηδεμίαν εἶναι σύμμαχον τοῖς ἀφισταμένοις διὰ τὸ μὴ συμφέρειν καὶ αὐταῖς κεκτημέναις περιοίκους. τοῖς δὲ Λάκωσιν οἱ γειτνιῶντες ἐχθροὶ πάντες ἦσαν, Ἀργεῖοι καὶ Μεσήνιοι καὶ Ἀρκάδες.

The settlement of the Helots at Naupaktos.

81. Diod. xi. 84. 7, 8. See above **III. 115.**

The Relations of Naupaktos with its Neighbours.

82. See *I. G. A.* 321.

Naupaktos, an Athenian base.

83. Thuc. ii. 69. 1.

Spartan Dedication at Olympia.

84. Paus. v. 24. 3: Τοῦ ναοῦ δέ ἐστιν ἐν δεξιᾷ τοῦ μεγάλου Ζεὺς πρὸς ἀνατολὰς ἡλίου, μέγεθος μὲν δυόδεκα ποδῶν, ἀνάθημα δὲ λέγουσιν εἶναι Λακεδαιμονίων, ἡνίκα ἀποστᾶσι Μεσσηνίοις δεύτερα τότε ἐς πόλεμον κατέστησαν. ἔπεστι δὲ καὶ ἐλεγεῖον ἐπ' αὐτῷ,

Δέξο ἄναξ Κρονίδα Ζεῦ Ὀλύμπιε καλὸν ἄγαλμα
ἱλάῳ θυμῷ τοῖς Λακεδαιμονίοις.

85. *I. G. A.* 75, Olympia, *Inschr.* 252: [Δέξ]ο, ϝάν[αξ] Κρονίδα, [Ζ]εῦ Ὀλύμπιε, καλὸν ἄ[γ]αλμα, ἱλέϝο[ι θυ]μοῖ [τ]οῖ(λ) Λακεδαιμονίο[ις].

Letters: ΓDΕ(h)ΚΛΜ(or M)ΝΓΡΥ

The War between Elis and Pisa and the Temple of Zeus at Olympia.

86. Paus. v. 10. 2: Ἐποιήθη δὲ ὁ ναὸς καὶ τὸ ἄγαλμα τῷ Διὶ ἀπὸ λαφύρων, ἡνίκα Πίσαν οἱ Ἠλεῖοι καὶ ὅσον τῶν περιοίκων ἄλλο συναπέστη Πισαίοις πολέμῳ καθεῖλον.

87. *Ibid.* 6. 4: Ἐπὶ δὲ τοῦ πολέμου τοῦ Πισαίων πρὸς Ἠλείους ἐπίκουροί τε Πισαίων οἱ Σκιλλούντιοι καὶ διάφοροι τοῖς Ἠλείοις ἦσαν ἐκ τοῦ φανεροῦ, καὶ σφᾶς οἱ Ἠλεῖοι τούτων ἕνεκα ἐποίησαν ἀναστάτους.

88. *Id.* vi. 22. 4: Πύρρου δὲ τοῦ Παυταλέοντος μετὰ Δαμοφῶντα τὸν ἀδελφὸν βασιλεύσαντος Πισαῖοι πόλεμον ἑκούσιον ἐπαγείλοιτο Ἠλείοις. συναπέστησαν δέ σφισιν ἀπὸ Ἠλείων Μακίστιοι καὶ Σκιλλούντιοι, οὗτοι μὲν ἐκ τῆς Τριφυλίας, τῶν δὲ ἄλλων περιοίκων Δυσπόντιοι. . . . Πισαίους μὲν δὴ καὶ ὅσοι τοῦ πολέμου Πισαίοις μετέσχον, ἐπέλαβεν ἀναστάτους ὑπὸ Ἠλείων γενέσθαι.
Hdt. iv. 148.

89. Strab. viii. 2. 30 (355): Χρόνοις δ' ὕστερον μεταπεσούσης πάλιν τῆς Πισάτιδος εἰς τοὺς Ἠλείους μετέπεσεν εἰς αὐτοὺς πάλιν καὶ ἡ ἀγωνοθεσία. συνέπραξαν δὲ καὶ οἱ Λακεδαιμόνιοι μετὰ τὴν ἐσχάτην κατάλυσιν τῶν Μεσσηνίων συμμαχήσασιν αὐτοῖς τἀναντία τῶν Νέστορος ἀπογόνων καὶ τῶν Ἀρκάδων συμπολεμησάντων τοῖς Μεσσηνίοις· καὶ ἐπὶ τοσοῦτόν γε συνέπραξαν ὥστε τὴν χώραν ἅπασαν τὴν μέχρι Μεσσήνης Ἠλείαν ῥηθῆναι καὶ διαμεῖναι μέχρι νῦν, Πισατῶν δὲ καὶ Τριφυλίων καὶ Καυκώνων μηδ' ὄνομα λειφθῆναι. καὶ αὐτὸν δὲ τὸν Πύλον τὸν ἡμαθόεντα εἰς τὸ Λέπρειον συνῴκισαν, χαριζόμενοι τοῖς Λεπρεάταις κρατήσασι πολέμῳ, καὶ ἄλλας πολλὰς τῶν κατοικιῶν κατέσπασαν, ὅσας γ' ἑώρων αὐτοπραγεῖν ἐθελούσας, καὶ φόρους ἐπράξαντο.

The Shield dedicated by the Lakedaimonians.

See above **III. 100, 101.**

The Architect: Libon.

90. Paus. v. 10. 3: Τέκτων δὲ ἐγένετο αὐτοῦ Λίβων ἐπιχώριος.

The Artists Employed on the Temple.

Pheidias.

91. Paus. v. 10. 2: Φειδίαν δὲ τὸν ἐργασάμενον τὸ ἄγαλμα εἶναι καὶ ἐπίγραμμά ἐστιν ἐς μαρτυρίαν ὑπὸ τοῦ Διὸς γεγραμμένον τοῖς ποσί· Φειδίας Χαρμίδου υἱὸς Ἀθηναῖος μ' ἐποίησε. Cf. *ibid.* 11. 1–10; 15. 1.

92. Strab. viii. 2. 30 (353): Μέγιστον δὲ τούτων ὑπῆρξε τὸ τοῦ Διὸς ξόανον, ὃ ἐποίει Φειδίας Χαρμίδου Ἀθηναῖος ἐλεφάντινον κ.τ.λ.

Kolotes.

93. Plin. *N. H.* xxxv. 8. 54: Cum . . . praeterea in confesso sit LXXX tertia fuisse (pictorem) fratrem eius (Phidiae) Panaenum, qui clipeum intus pinxit Elide Minervae quam fecerat Colotes discipulus Phidiae et ei in faciendo Iove Olympio adiutor.

94. *Ibid.* xxxiv. 8. 87: Colotes, qui cum Phidia Iovem Olympium fecerat, philosophos (fecit).

Paionios and Alkamenes.

95. Paus. v. 10. 8: Τὰ μὲν δὴ ἔμπροσθεν ἐν τοῖς ἀετοῖς ἐστὶ Παιωνίου, γένος ἐκ Μένδης τῆς Θρᾳκίας, τὰ δὲ ὄπισθεν αὐτῶν Ἀλκαμένους ἀνδρὸς ἡλικίαν τε κατὰ Φειδίαν καὶ δευτερεῖα ἐνεγκαμένου σοφίας ἐς ποίησιν ἀγαλμάτων.

Panainos.

96. Paus. v. 11. 5: Τούτων τῶν ἐρυμάτων ὅσον μὲν οὖν ἀπαντικρὺ τῶν θυρῶν ἐστιν, ἀλήλιπται κυανῷ μόνον, τὰ δὲ λοιπὰ αὐτῶν παρέχεται Παναίνου γραφάς. . . . (6) Πάναινος μὲν δὴ οὗτος ἀδελφός τε ἦν Φειδίου, καὶ αὐτοῦ καὶ Ἀθήνησιν ἐν Ποικίλῃ τὸ Μαραθῶνι ἔργον ἔστι γεγραμμένον.

97. Strab. viii. 2. 30 (354): Πολλὰ δὲ συνέπραξε τῷ Φειδίᾳ Πάναινος ὁ ζωγράφος, ἀδελφιδοῦς ὢν αὐτοῦ καὶ συνεργολάβος, πρὸς τὴν τοῦ ξοάνου διὰ τῶν χρωμάτων κόσμησιν καὶ μάλιστα τῆς ἐσθῆτος. δείκνυνται δὲ καὶ γραφαὶ πολλαί τε καὶ θαυμασταὶ περὶ τὸ ἱερὸν ἐκείνου ἔργα.

CHAPTER VIII.

THE WESTERN GREEKS.

Chronology.

1. Hdt. vii. 154, 155.

2. Arist. *Pol.* viii. (v.) ix. (12.) 23. 1315 b 34: Τῶν δὲ λοιπῶν (τυραννίδων χρονιωτάτη) ἡ ⟨τῶν⟩ περὶ Ἱέρωνα καὶ Γέλωνα περὶ Συρακούσας. ἔτη δ' οὐδ' αὕτη πολλὰ διέμεινεν, ἀλλὰ τὰ σύμπαντα δυεῖν δέοντα εἴκοσι· Γέλων μὲν γὰρ ἑπτὰ τυραννεύσας τῷ ὀγδόῳ τὸν βίον ἐτελεύτησεν, δέκα δ' Ἱέρων, Θρασύβουλος δὲ τῷ ἑνδεκάτῳ μηνὶ ἐξέπεσεν.

Diod. xi. 38. See below **32.**

Ibid. 66. See below **140.**

3. Marm. Par. 53 (69): Ἀφ' οὗ [Γέ]λων ὁ Δεινομένους [Συρακουσῶν] ἐτυράννευσεν, ἔτη ΗΗΔΓ, ἄρχοντος Ἀθήνησι Τιμοσθέν[ους].

4. Paus. viii. 42. 8: Ἐπεὶ δὲ ἐτελεύτησε Γέλων, ἐς Ἱέρωνα ἀδελφὸν Γέλωνος περιῆλθεν ἡ ἀρχή. Ἱέρωνος δὲ ἀποθανόντος πρότερον πρὶν ἢ τῷ Ὀλυμπίῳ Διὶ ἀναθεῖναι τὰ ἀναθήματα ἃ εὔξατο ἐπὶ τῶν ἵππων ταῖς νίκαις, οὕτω Δεινομένης ὁ Ἱέρωνος ἀπέδωκεν ὑπὲρ τοῦ πατρός.

5. *Id.* vi. 12. 1: Ὑπομνήματα δὲ ἐπὶ νίκαις Ὀλυμπικαῖς ἐστὶν Ἱέρωνος τοῦ Δεινομένους τυραννήσαντος Συρακουσίων μετὰ τὸν ἀδελφὸν Γέλωνα. τὰ δὲ ἀναθήματα οὐχ Ἱέρων ἀπέστειλεν, ἀλλ' ὁ μὲν ἀποδοὺς τῷ θεῷ Δεινομένης ἐστὶν ὁ Ἱέρωνος.

6. Schol. Pind. *Ol.* i. *inscr.* See below **141.**

Gelon still a Geloan in 488/7 B.C.

7. Paus. vi. 9. 4: Τὰ δὲ ἐς τὸ ἅρμα τὸ Γέλωνος οὐ κατὰ ταὐτὰ δοξάζειν ἐμοί τε παρίστατο καὶ τοῖς πρότερον ἢ ἐγὼ τὰ ἐς αὐτὸ εἰρηκόσιν, οἳ Γέλωνος τοῦ ἐν Σικελίᾳ τυραννήσαντός φασιν ἀνάθημα

εἶναι τὸ ἅρμα. ἐπίγραμμα μὲν δή ἐστιν αὐτῷ Γέλωνα Δεινομένους ἀναθεῖναι Γελῷον· καὶ ὁ χρόνος τούτῳ τῷ Γέλωνί ἐστι τῆς νίκης τρίτη πρὸς τὰς ἑβδομήκοντα ὀλυμπιάδας. Γέλων δὲ ὁ Σικελίας τυραννήσας Συρακούσας ἔσχεν Ὑβριλίδου μὲν Ἀθήνησιν ἄρχοντος, δευτέρῳ δὲ ἔτει τῆς δευτέρας καὶ ἑβδομηκοστῆς ὀλυμπιάδος, ἣν Τισικράτης ἐνίκα Κροτωνιάτης στάδιον. δῆλα οὖν ὡς Συρακούσιον ἤδη καὶ οὐ Γελῷον ἀναγορεύειν αὐτὸν ἔμελλεν.

Death of Thrasyboulos in 466/5 B.C.

Diod. xi. 68. See below **144.**

The Capture of Kamarina.

8. Hdt. viii. 156.

9. Schol. Pind. *Ol.* v. 19: Τὰν νέοικον ἕδραν. νέοικον εἶπεν ἕδραν τὴν Καμαρίναν ὁ Πίνδαρος. σαφηνίζεται Τίμαιος ἐν τῇ δεκάτῃ. εἰσὶ δὲ οὗτοι οἱ Καμαριναῖοι, οἳ ὑπὸ τοῦ Γέλωνος τυράννου ἀνῃρέθησαν, εἶτα ὑπὸ Γέλωνος συνῳκίσθησαν ἐπὶ τῆς . . . ὀλυμπιάδος. ἡ δὲ ἅλωσις ἐγένετο κατὰ τὴν Δαρείου τοῦ Πέρσου διάβασιν. [Pro altero Γέλωνος l. Γελώων. Boeckh]. § Ἱπποκράτης ὑπὸ τοῦ τῶν Γελώων τυράννου ἀνῃρέθη, εἶτα ὑπὸ Γέλωνος [Γελώων Wesseling.] συνῳκίσθη ἡ Καμαρίνα κατὰ τὴν μβ' ὀλυμπιάδα, ὥς φησι Τίμαιος· . . . ἡ δὲ ἅλωσις αὐτῆς ἐγένετο κατὰ τὴν Δαρείου τοῦ Ὑστάσπου στρατείαν. Φίλιστος δὲ ἐν τῇ τρίτῃ φησίν, ὅτι Γέλων Καμαρίναν κατέστρεψεν, Ἱπποκράτης δὲ πολεμήσας Συρακουσίοις καὶ πολλοὺς αἰχμαλώτους λαβὼν ὑπὲρ τοῦ τούτους ἀποδοῦναι ἔλαβε τὴν Καμαρίναν καὶ συνῴκισεν αὐτήν. ὁ γοῦν Πίνδαρος οἶδε συνῳκισμένην τὴν Καμαρίναν. Vet.

Νέοικον ἕδραν λέγει τὴν Καμαρίναν, ἐπειδὴ ἐν τῇ τεσσαρακοστῇ πέμπτῃ ὀλυμπιάδι καταρχὰς κτισθεῖσα ἐν τῇ πεντηκοστῇ ἑβδόμῃ ὑπὸ Συρακουσίων ἐπικρατησάντων τοὺς αὐτὴν ἔχοντας κατέστραπτο· εἶτα ἐν τῇ ὀγδοηκοστῇ δευτέρᾳ ὀλυμπιάδι μεταξὺ τοῦ χρόνου, καθ' ὃν Ψαῦμι ἐνίκησεν, ἀνεκτίσθη. Rec.

Sicily after the Defeat of Karthage in 480 B.C.

The Karthaginians sue for peace.

10. Diod. xi. 24. 4: Οἱ δὲ Καρχηδόνιοι φοβούμενοι μὴ φθάσῃ διαβὰς ἐς Λιβύην Γέλων, εὐθὺς ἐξέπεμψαν πρὸς αὐτὸν πρεσβευτὰς αὐτοκράτορας τοὺς δυνατωτάτους εἰπεῖν τε καὶ βουλεύσασθαι. . . .

(26. 1) ὁ δὲ πᾶσιν ἐπιεικῶς χρησάμενος συμμαχίαν συνετίθετο, καὶ τὴν εὐτυχίαν ἀνθρωπίνως ἔφερεν οὐκ ἐπὶ τούτων μόνον, ἀλλὰ καὶ ἐπὶ τῶν πολεμιωτάτων Καρχηδονίων. (2) παραγενομένων γὰρ πρὸς αὐτὸν ἐκ τῆς Καρχηδόνος τῶν ἀπεσταλμένων πρέσβεων καὶ μετὰ δακρύων δεομένων ἀνθρωπίνως αὐτοῖς χρήσασθαι, συνεχώρησε τὴν εἰρήνην, ἐπράξατο δὲ παρ' αὐτῶν τὰς εἰς τὸν πόλεμον γεγενημένας δαπάνας, ἀργυρίου δισχίλια τάλαντα, καὶ δύο ναοὺς προσέταξεν οἰκοδομῆσαι, καθ' οὓς ἔδει τὰς συνθήκας ἀνατεθῆναι. (3) οἱ δὲ Καρχηδόνιοι παραδόξως τῆς σωτηρίας τετευχότες ταῦτά τε δώσειν προσεδέξαντο καὶ στέφανον χρυσοῦν τῇ γυναικὶ τοῦ Γέλωνος Δαμαρέτῃ προσωμολόγησαν. αὕτη γὰρ ὑπ' αὐτῶν ἀξιωθεῖσα συνήργησε πλεῖστον εἰς τὴν σύνθεσιν τῆς εἰρήνης, καὶ στεφανωθεῖσα ὑπ' αὐτῶν ἑκατὸν ταλάντοις χρυσίου, νόμισμα ἐξέκοψε τὸ κληθὲν ἀπ' ἐκείνης Δαμαρέτειον· τοῦτο δ' εἶχε μὲν Ἀττικὰς δραχμὰς δέκα, ἐκλήθη δὲ παρὰ τοῖς Σικελιώταις ἀπὸ τοῦ σταθμοῦ πεντηκοντάλιτρον.

11. Schol. Pind. *Ol.* ii. *inscr.*: Ἐκήδευσε δὲ (Θήρων) Γέλωνι τῷ τυράννῳ δοὺς αὐτῷ τὴν θυγατέρα Δημαρέτην, ἀφ' ἧς καὶ τὸ Δημαρέτειον προσωνομάσθη νόμισμα. Cf. Sch. 29 (below **35**).

The Damareteia.

12. *Obv.* Quadriga to right, horses walking, crowned by Nike. In exergue, lion.

Rev. ΣΥΡΑΚΟΣΙΟΝ. Female head to right, laureate, surrounded by dolphins. The whole in incuse circle.

Ꝛ dekadrachm or pentekontalitron. 44·426 grammes.

Head, *Coins of the Ancients*, ii. C 33 (Pl. 17).

See A. J. Evans in *Numism. Chron.* 1894, pp. 189 ff. Pl. vi.

Human Sacrifices of the Karthaginians.

13. Schol. Pind. *Pyth.* ii. 3: Τὸ γοῦν ἀνθρωποθυτεῖν φησιν ὁ Θεόφραστος ἐν τῷ περὶ Τυρσηνῶν παύσασθαι αὐτοὺς Γέλωνος προστάξαντος. ὅτι δὲ καὶ ἐκέλευσεν αὐτοὺς χρήματα εἰσφέρειν, Τίμαιος διὰ τῆς τεσσαρεσκαιδεκάτης ἀναγέγραφεν.

14. Plut. *de sera num. vind.* 6 (*Eth.* 552 A): Γέλων δὲ καὶ προπολεμήσας ἄριστα καὶ κρατήσας μάχῃ μεγάλῃ Καρχηδονίων, οὐ πρότερον εἰρήνην ἐποιήσατο πρὸς αὐτοὺς δεομένους, ἢ καὶ τοῦτο ταῖς συνθήκαις περιλαβεῖν, ὅτι παύσονται τὰ τέκνα τῷ Κρόνῳ καταθύοντες.

15. [Plut.] *Apophth. reg.* Gelon 1 (*Eth.* 175 A): Γέλων ὁ τύραννος, ὅτε Καρχηδονίους πρὸς Ἱμέρᾳ κατεπολέμησεν, εἰρήνην ποιούμενος πρὸς αὐτοὺς ἠνάγκασεν ἐγγράψαι ταῖς ὁμολογίαις ὅτι "καὶ τὰ τέκνα παύσονται τῷ Κρόνῳ καταθύοντες."

Human Sacrifices in use at Karthage later.

16. Diod. xx. 14.

Subsequent relations with Karthage: fear of an invasion.

17. Pind. *Nem.* ix. 28 (67):

Εἰ δυνατόν, Κρονίων, πεῖραν μὲν ἀγάνορα Φοινικοστόλων
ἐγχέων ταύταν θανάτου πέρι καὶ ζωᾶς ἀναβάλλομαι ὡς πόρσιστα, μοῖραν δ' εὔνομον
αἰτέω σε παισὶν δαρὸν Αἰτναίων ὀπάζειν, κ.τ.λ.

18. Schol. *ad loc.*: Φοινικοστόλων ἐγχέων] μεθ' ὧν οἱ Φοίνικες ἐστάλησαν δοράτων, ἤτοι ὑπὸ Φοινίκων ἐσταλμένων, ἐπειδὴ Φοίνικες ᾤκησαν τὴν Λιβύην μετὰ Καρχηδονίων, οἵτινες ἀνιόντες ἐπολέμουν Σικελούς. διὸ νῦν εὔχεται ὁ Πίνδαρος τῷ Διΐ, ὥστε ἐμποδισθῆναι αὐτῶν τὴν ὁρμήν. κ.τ.λ.

Gelon and his Greek rivals.

19. Diod. xi. 25. 5: Γέλων δὲ τοὺς συμμάχους ἀπολύσας τοὺς πολίτας ἀπήγαγεν εἰς τὰς Συρακούσας, καὶ διὰ τὸ μέγεθος τῆς εὐημερίας ἀποδοχῆς ἐτύγχανεν οὐ μόνον παρὰ τοῖς πολίταις, ἀλλὰ καὶ καθ' ὅλην τὴν Σικελίαν· ἐπήγετο γὰρ αἰχμαλώτων τοσοῦτο πλῆθος, ὥστε δοκεῖν ὑπὸ τῆς νήσου γεγονέναι τὴν Λιβύην ὅλην αἰχμάλωτον. (26) εὐθὺς δὲ καὶ τῶν πρότερον ἐναντιουμένων πόλεών τε καὶ δυναστῶν παρεγένοντο πρὸς αὐτὸν πρέσβεις, ἐπὶ μὲν τοῖς ἡγουμένοις αἰτούμενοι συγγνώμην, εἰς δὲ τὸ λοιπὸν ἐπαγγελλόμενοι πᾶν ποιήσειν τὸ προσταττόμενον. ὁ δὲ πᾶσιν ἐπιεικῶς χρησάμενος συμμαχίαν συνετίθετο, καὶ τὴν εὐτυχίαν ἀνθρωπίνως ἔφερεν.

Ibid. 66. See below **132**.

Hieron marries the daughter of Anaxilaos.

20. Schol. Pind. *Pyth.* i. 112: Δεινομένης δὲ υἱὸς Ἱέρωνος ἐκ τῆς Νικοκλέους τοῦ Συρακουσίου θυγατρὸς κατὰ Φίλιστον καὶ Τίμαιον· ἐκ γὰρ τῆς Ἀναξιλάου θυγατρὸς καὶ τῆς Θήρωνος ἀνεψιᾶς οὐκ ἐπαιδοποίησεν ὁ Ἱέρων προγήμας ταύτην· ὅθεν ἐστὶ καὶ ὁ παῖς ὁμώνυμος τῷ πάππῳ· Δεινομένης γὰρ ὁ πατὴρ Ἱέρωνος.

Gelon's Rewards and Dedications.

21. Diod. xi. 25: Ὁ δὲ Γέλων μετὰ τὴν νίκην τούς τε ἱππεῖς τοὺς ἀνελόντας τὸν Ἀμίλκαν δωρεαῖς ἐτίμησε καὶ τῶν ἄλλων τοὺς ἠνδραγαθηκότας ἀριστείοις ἐκόσμησε. τῶν δὲ λαφύρων τὰ καλλιστεύοντα παρεφύλαξε, βουλόμενος τοὺς ἐν ταῖς Συρακούσαις νεὼς κοσμῆσαι τοῖς σκύλοις· τῶν δ' ἄλλων πολλὰ μὲν ἐν Ἱμέρᾳ προσήλωσε τοῖς ἐπιφανεστάτοις τῶν ἱερῶν, τὰ δὲ λοιπὰ μετὰ τῶν αἰχμαλώτων διεμέρισε τοῖς συμμάχοις, κατὰ τὸν ἀριθμὸν τῶν συστρατευσάντων τὴν ἀναλογίαν ποιησάμενος. (2) αἱ δὲ πόλεις εἰς πέδας κατέστησαν τοὺς διαιρεθέντας αἰχμαλώτους, καὶ τὰ δημόσια τῶν ἔργων διὰ τούτων ἐπεσκεύαζον. . . . (26. 7) ἀπὸ δὲ τούτων γενόμενος ὁ Γέλων ἐκ μὲν τῶν λαφύρων κατεσκεύασε ναοὺς ἀξιολόγους Δήμητρος καὶ Κόρης, χρυσοῦν δὲ τρίποδα ποιήσας ἀπὸ ταλάντων ἑκκαίδεκα ἀνέθηκεν εἰς τὸ τέμενος τὸ ἐν Δελφοῖς Ἀπόλλωνι χαριστήριον. ἐπεβάλετο δὲ ὕστερον καὶ κατὰ τὴν Αἴτνην κατασκευάζειν νεὼν Δήμητρος * ἐννηὼς δὲ οὔσης τοῦτον μὲν οὐ συνετέλεσε, μεσολαβηθεὶς τὸν βίον ὑπὸ τῆς πεπρωμένης.

22. Paus. vi. 19. 7: Ἐφεξῆς δὲ τῷ Σικυωνίων ἐστὶν ὁ Καρχηδονίων θησαυρός, Ποθαίου τέχνη καὶ Ἀντιφίλου τε καὶ Μεγακλέους. ἀναθήματα δὲ ἐν αὐτῷ Ζεὺς μεγέθει μέγας καὶ θώρακες λινοῖ τρεῖς ἀριθμόν, Γέλωνος δὲ ἀνάθημα καὶ Συρακοσίων Φοίνικας ἤτοι τριήρεσιν ἢ καὶ πεζῇ μάχῃ κρατησάντων.

23. Athen. vi. 231 F: Ἱστοροῦσι γὰρ οὗτοι (Φαινίας τε ὁ Ἐρέσιος (*fr.* 12 *F. H. G.* ii. 297) καὶ Θεόπομπος (*fr.* 219 *F. H. G.* i. 314)) κοσμηθῆναι τὸ Πυθικὸν ἱερὸν ὑπό τε τοῦ Γύγου καὶ τοῦ μετὰ τοῦτον Κροίσου, μεθ' οὓς ὑπό τε Γέλωνος καὶ Ἱέρωνος τῶν Σικελιωτῶν, τοῦ μὲν τρίποδα καὶ Νίκην χρυσοῦ πεποιημένα ἀναθέντος καθ' οὓς χρόνους Ξέρξης ἐπεστράτευε τῇ Ἑλλάδι, τοῦ δ' Ἱέρωνος τὰ ὅμοια.

24. Schol. Pind. *Pyth.* i. 155: Φασὶ δὲ τὸν Γέλωνα τοὺς ἀδελφοὺς φιλοφρονούμενον ἀναθεῖναι τῷ θεῷ χρυσοῦς τρίποδας ἐπιγράψαντα ταῦτα:

Φημὶ Γέλων', Ἱέρωνα, Πολύζηλον, Θρασύβουλον,
παῖδας Δεινομένευς, τοὺς τρίποδας θέμεναι,
⟨ἐξ ἑκατὸν λιτρῶν καὶ πεντήκοντα ταλάντων
Δαμαρέτου χρυσοῦ, τᾶς δεκάτας δεκάταν,⟩
βάρβαρα νικήσαντας ἔθνη, π[illegible]ν δὲ παρασχεῖν
σύμμαχον Ἕλλησιν χεῖρ' ἐς ἐλευθερίην.

25. Suidas, Δαρετίου:

Τὸν τρίποδ' ἀνθέμεναι,
ἐξ ἑκατὸν λιτρῶν καὶ πεντήκοντα ταλάντων
Δαρετίου χρυσοῦ, τᾶς δεκάτας δεκάταν.

26. Anthol. Pal. vi. 214:

Τοῦ αὐτοῦ (sc. Σιμωνίδου).
Φημὶ Γέλων', Ἱέρωνα, Πολύζηλον, Θρασύβουλον,
παῖδας Δεινομένευς, τὸν τρίποδ' ἀνθέμεναι,
ἐξ ἑκατὸν λιτρῶν καὶ πεντήκοντα ταλάντων
Δαμαρετίου χρυσοῦ, τᾶς δεκάτας δεκάταν.

v. 4. Δαρετίου cod. Δαρείου Wessel. Δαμαρετίου Bentl.
See Th. Reinach in *Rev. Num.* 1895, p. 492.

Gelon's position recognized in Syrakuse.

27. Diod. xi. 26. 4: Ὁ δὲ Γέλων ἐχρῆτο πᾶσιν ἐπιεικῶς, μάλιστα μὲν εἰς τὸν ἴδιον τρόπον, οὐχ ἥκιστα δὲ καὶ σπεύδων ἅπαντας ἔχειν ταῖς εὐνοίαις ἰδίους· παρεσκευάζετο γὰρ πολλῇ δυνάμει πλεῖν ἐπὶ τὴν Ἑλλάδα καὶ συμμαχεῖν τοῖς Ἕλλησι κατὰ τῶν Περσῶν. (5) ἤδη δ' αὐτοῦ μέλλοντος ποιεῖσθαι τὴν ἀναγωγήν, κατέπλευσάν τινες ἐκ Κορίνθου διασαφοῦντες νενικηκέναι τῇ ναυμαχίᾳ τοὺς Ἕλληνας περὶ Σαλαμῖνα, καὶ τὸν Ξέρξην μετὰ μέρους τῆς δυνάμεως ἐκ τῆς Εὐρώπης ἀπηλλάχθαι. διὸ καὶ τῆς ὁρμῆς ἐπισχών, τὴν προθυμίαν τῶν στρατιωτῶν ἀποδεξάμενος, συνήγαγεν ἐκκλησίαν, προστάξας ἅπαντας ἀπαντᾶν μετὰ τῶν ὅπλων· αὐτὸς δὲ οὐ μόνον τῶν ὅπλων γυμνὸς εἰς τὴν ἐκκλησίαν ἦλθεν, ἀλλὰ καὶ ἀχίτων ἐν ἱματίῳ προσελθὼν ἀπελογίσατο μὲν περὶ παντὸς τοῦ βίου καὶ τῶν πεπραγμένων αὐτῷ πρὸς τοὺς Συρακουσίους· (6) ἐφ' ἑκάστῳ δὲ τῶν λεγομένων ἐπισημαινομένων τῶν ὄχλων, καὶ θαυμαζόντων μάλιστα ὅτι γυμνὸν ἑαυτὸν παρεδεδώκει τοῖς βουλομένοις αὐτὸν ἀνελεῖν, τοσοῦτον ἀπεῖχε τοῦ [μὴ] τυχεῖν τιμωρίας ὡς τύραννος, ὥστε μιᾷ φωνῇ πάντας ἀποκαλεῖν εὐεργέτην καὶ σωτῆρα καὶ βασιλέα.

28. Ael. *V. H.* vi. 11: Γέλων ἐν Ἱμέρᾳ νικήσας Καρχηδονίους, πᾶσαν ὑφ' ἑαυτὸν τὴν Σικελίαν ἐποιήσατο. εἶτα ἐλθὼν εἰς τὴν ἀγορὰν γυμνός, ἔφατο ἀποδιδόναι τοῖς πολίταις τὴν ἀρχήν· οἱ δὲ οὐκ ἤθελον, δηλονότι πεπειραμένοι αὐτοῦ δημοτικωτέρου ἢ κατὰ τὴν τῶν μονάρχων ἐξουσίαν. διὰ ταῦτά τοι καὶ ἐν τῷ τῆς Σικελίας Ἥρας νεῷ ἕστηκεν αὐτοῦ εἰκών, γυμνὸν αὐτὸν δεικνῦσα, καὶ ὡμολόγει τὴν πρᾶξιν τοῦ Γέλωνος τὸ γράμμα.

29. *Ibid.* xiii. 37: Γέλων, ὁ τῶν Συρακοσίων τύραννος, τὴν τῆς ἀρχῆς κατάστασιν πρᾳότατα εἶχε. στασιώδεις δέ τινες ἐπεβούλευον αὐτῷ· ἃ πυθόμενος ὁ Γέλων, εἰς ἐκκλησίαν συγκαλέσας τοὺς Συρακοσίους, εἰσῆλθεν ὡπλισμένος [ὁ Γέλων], καὶ διεξελθὼν ὅσα ἀγαθὰ αὐτοῖς εἰργάσατο, καὶ τὴν ἐπιβουλὴν ἐξεκάλυψε, καὶ ἀπεδύσατο τὴν πανοπλίαν, εἰπὼν πρὸς πάντας· Ἰδοῦ τοίνυν ὑμῖν ἐν χιτωνίσκῳ γυμνὸς τῶν ὅπλων παρέστηκα, καὶ δίδωμι χρῆσθαι ὅ τι βούλεσθε. καὶ ἐθαύμασαν αὐτοῦ τὴν γνώμην οἱ Συρακόσιοι· οἱ δὲ καὶ τοὺς ἐπιβουλεύοντας παρέδοσαν αὐτῷ κολάσαι καὶ τὴν ἀρχὴν ἔδωκαν. ὁ δὲ καὶ τούτους εἴασε τῷ δήμῳ τιμωρήσασθαι. καὶ εἰκόνα αὐτοῦ οἱ Συρακόσιοι ἔστησαν ἐν ἀζώστῳ χιτῶνι· καὶ ἦν τοῦτο τῆς δημαγωγίας αὐτοῦ ὑπόμνημα καὶ τοῖς εἰς τὸν μετὰ ταῦτα αἰῶνα μέλλουσιν ἄρχειν δίδαγμα.

30. Diod. xi. 67. 2: Γέλων ὁ Δεινομένους ἀρετῇ καὶ στρατηγίᾳ πολὺ τοὺς ἄλλους διενέγκας καὶ Καρχηδονίους καταστρατηγήσας ἐνίκησε παρατάξει μεγάλῃ τοὺς βαρβάρους, καθότι προείρηται· χρησάμενος δὲ ἐπιεικῶς τοῖς καταπολεμηθεῖσι καὶ καθόλου τοῖς πλησιοχώροις πᾶσι προσενεχθεὶς φιλανθρώπως, μεγάλης ἔτυχεν ἀποδοχῆς παρὰ τοῖς Σικελιώταις. (3) οὗτος μὲν οὖν ὑπὸ πάντων ἀγαπώμενος διὰ τὴν πρᾳότητα, διετέλεσε τὸν βίον εἰρηνικῶς μέχρι τῆς τελευτῆς.

31. Plut. *Timol.* 23: Ἤδη δὲ καὶ τῶν ἐξ Ἰταλίας καὶ Σικελίας πολλοὶ τῷ Τιμολέοντι συνεληλύθεισαν· καὶ γενομένοις αὐτοῖς ἑξακισμυρίοις τὸ πλῆθος, ὡς Ἄθανις εἴρηκε, τὴν μὲν χώραν διένειμε . . . χρημάτων εὐπορίαν τῷ δήμῳ μηχανώμενος οὕτως πενομένῳ καὶ πρὸς τἆλλα καὶ πρὸς τὸν πόλεμον, ὥστε καὶ τοὺς ἀνδριάντας ἀποδόσθαι, ψήφου διαφερομένης ὑπὲρ ἑκάστου καὶ γινομένης κατηγορίας, ὥσπερ ἀνθρώπων εὐθύνας διδόντων· ὅτε δή φασι τὸν Γέλωνος ἀνδριάντα τοῦ παλαιοῦ τυράννου διατηρῆσαι τοὺς Συρακοσίους, καταχειροτονουμένων τῶν ἄλλων, ἀγαμένους καὶ τιμῶντας τὸν ἄνδρα τῆς νίκης, ἣν πρὸς Ἱμέρᾳ Καρχηδονίους ἐνίκησεν.

Death of Gelon.

32. Diod. xi. 38: Ἐπ' ἄρχοντος δ' Ἀθήνησι Τιμοσθένους . . . κατὰ τὴν Σικελίαν πολλή τις εἰρήνη κατεῖχε τὴν ἧσον, τῶν μὲν Καρχηδονίων εἰς τέλος τεταπεινωμένων, τοῦ δὲ Γέλωνος ἐπιεικῶς προεστηκότος τῶν Σικελιωτῶν καὶ πολλὴν εὐνομίαν τε καὶ πάντων τῶν ἐπιτηδείων εὐπορίαν παρεχομένου ταῖς πόλεσι. (2) τῶν δὲ Συρακοσίων τὰς μὲν πολυτελεῖς ἐκφορὰς νόμῳ καταλελυκότων καὶ

τὰς εἰωθυίας δαπάνας εἰς τοὺς τελευτῶντας γίνεσθαι περιῃρηκότων, ἐγγεγραμμένων δὲ ἐν τῷ νόμῳ καὶ τῶν παντελῶς ἐνταφίων ἠμεληκότων, ὁ βασιλεὺς Γέλων βουλόμενος τὴν τοῦ δήμου σπουδὴν ἐν ἅπασι διαφυλάττειν, τὸν περὶ τῆς ταφῆς νόμον ἐφ' ἑαυτοῦ βέβαιον ἐτήρησεν· (3) ὑπὸ γὰρ ἀρρωστίας συνεχόμενος καὶ τὸ ζῆν ἀπελπίσας, τὴν μὲν βασιλείαν παρέδωκεν Ἱέρωνι τῷ πρεσβυτάτῳ τῶν ἀδελφῶν, περὶ δὲ τῆς ἑαυτοῦ ταφῆς ἐνετείλατο διαστελλόμενος ἀκριβῶς τηρῆσαι τὸ νόμιμον. διὸ καὶ τελευτήσαντος αὐτοῦ τὴν ἐκφορὰν κατὰ τὴν ἐπαγγελίαν αὐτοῦ συνετέλεσεν ὁ διαδεξάμενος τὴν βασιλείαν. (4) ἐτάφη δ' αὐτοῦ τὸ σῶμα κατὰ τὸν ἀγρὸν τῆς γυναικὸς ἐν ταῖς καλουμέναις Ἐννέα τύρσεσιν, οὔσαις τῷ βάρει τῶν ἔργων θαυμασταῖς. ὁ δὲ ὄχλος ἐκ τῆς πόλεως ἅπας συνηκολούθησεν, ἀπέχοντος τοῦ τόπου σταδίους διακοσίους. (5) ἐνταῦθα δ' αὐτοῦ ταφέντος, ὁ μὲν δῆμος τάφον ἀξιόλογον ἐπιστήσας ἡρωικαῖς τιμαῖς ἐτίμησε τὸν Γέλωνα, ὕστερον δὲ τὸ μὲν μνῆμα ἀνεῖλον Καρχηδόνιοι στρατεύσαντες ἐπὶ Συρακούσας, τὰς δὲ τύρσεις Ἀγαθοκλῆς κατέβαλε διὰ τὸν φθόνον. ἀλλ' ὅμως οὔτε Καρχηδόνιοι διὰ τὴν ἔχθραν οὔτε Ἀγαθοκλῆς διὰ τὴν ἰδίαν κακίαν οὔτε ἄλλος οὐδὲ εἷς ἠδυνήθη τοῦ Γέλωνος ἀφελέσθαι τὴν δόξαν. . . . (7) Γέλων μὲν οὖν ἑπταετῆ χρόνον ἐβασίλευσεν, Ἱέρων δ' ὁ ἀδελφὸς αὐτοῦ διαδεξάμενος τὴν ἀρχὴν ἐβασίλευσε τῶν Συρακοσίων ἔτη ἕνδεκα καὶ μῆνας ὀκτώ.

33. Schol. Pind. *Pyth.* i. 89: Καμάτων δ' ἐπίλασιν παράσχοι. καμάτων φησὶ τῶν συνεχόντων τὸν Ἱέρωνα ἐκ τοῦ νοσήματος τῆς λιθουρίας. φησὶ γάρ που καὶ Ἀριστοτέλης ἐν τῇ τῶν Γελώων πολιτείᾳ, Γέλωνα τὸν τοῦ Ἱέρωνος ἀδελφὸν ὑδέρῳ νοσήματι τὸν βίον τελευτῆσαι, αὐτὸν δὲ τὸν Ἱέρωνα, ἐν τῇ τῶν Συρακουσίων πολιτείᾳ, δυσουρίᾳ δυστυχῆσαι.

34. Plut. *Pyth. or.* 19 (*Eth.* 403 C): Ἴστε τοίνυν, ὅτι Γέλων μὲν ὑδρωπιῶν, Ἱέρων δὲ λιθιῶν ἐτυράννησεν.

Division of power between Hieron and Polyzelos.

35. Schol. Pind. *Ol.* ii. 29: Ὁ δὲ Δίδυμος τὸ ἀκριβέστερον τῆς ἱστορίας ἐκτίθεται μάρτυρα Τίμαιον τὸν συντάξαντα τὰ περὶ τῆς Σικελίας προφερόμενος. ἡ δὲ ἱστορία οὕτως ἔχει· Θήρων ὁ τῶν Ἀκραγαντίνων βασιλεὺς Γέλωνι τῷ Ἱέρωνος ἀδελφῷ ἐπικηδεύσας γάμῳ συνάπτει τὴν αὐτοῦ θυγατέρα Δημαρέτην, ἀφ' ἧς καὶ τὸ Δημαρέτειον νόμισμα ἐν Σικελίᾳ. τοῦ δὲ Γέλωνος τελευτᾶν τὸν βίον μέλλοντος Πολύζηλος ἀδελφὸς τὴν στρατηγίαν καὶ τὴν γαμετὴν τοῦ

ἀδελφοῦ διαδέχεται κατὰ τὰς Γέλωνος τοῦ ἀδελφοῦ προστάξεις, ὥστε τὸ Θήρωνος εἰς Γέλωνα κῆδος εἰς τὸν Πολύζηλον μετατεθεῖσθαι.

36. *Ibid. Nem.* ix. 95: Ὡς δὲ καὶ ὁ Γέλων τῷ Χρομίῳ ἐχρῆτο ἑταίρῳ, δῆλον πάλιν ἐξ ὧν φησὶ Τίμαιος (*fr.* 84 *F. H. G.* i. 212) ἐν τῇ δευτέρᾳ γράφων οὕτως· Ἐπιτρόπους δε τοῦ παιδὸς μετ' ἐκεῖνον κατέστησεν Ἀριστόνουν καὶ Χρόμιον τοὺς κηδεστάς· τούτοις γὰρ ὁ Γέλων δέδωκε τὰς ἀδελφάς.

37. Eusebius (*Sync.* 483. 11): Ἱέρων Συρακουσίων ἐτυράννει καὶ ὅλης Σικελίας.

Hieron. *Ol.* 75. 4: Hieron Syracusis regnat. *Ol.* 76. 2: Hieron post Gelonem Syracusis tyrannidem exercet. Vers. Arm. *Ol.* 76. 4: Hieron in Syracusanos tyrannidem exercuit post Gelonem.

The Quarrel with Polyzelos and Alliance with Theron.

38. Schol. Pind. *Ol.* ii. 29: Τῶν δὲ πεπραγμένων] ὁ Θήρων θυγατέρα ἑαυτοῦ ἐξέδωκε πρὸς γάμον Πολυζήλῳ τῷ ἀδελφῷ Ἱέρωνος, ὃς πεμφθεὶς ὑπὸ Ἱέρωνος πολεμῆσαι τοῖς περιοίκοις Σικελιώταις βαρβάροις ἔπαυσε τὸν πόλεμον χωρὶς τῆς τοῦ Ἱέρωνος γνώμης, καὶ διὰ τοῦτο ἐν ὑφοράσει ἦν. Θρασυδαίου δὲ τοῦ Θήρωνος υἱοῦ πείσαντος τὸν Πολύζηλον ἐπιθέσθαι τῷ Ἱέρωνι, ὑπισχνουμένου αὐτοῦ τοῖς πράγμασι συναντιλήψεσθαι, γνοὺς ὁ Ἱέρων ἔκρινεν αἱρήσειν τὴν Ἀκράγαντα καὶ Θήρωνα καὶ Θρασυδαῖον. μελλόντων δὲ τῶν φίλων ἔπεμπε Σιμωνίδης ὁ λυρικὸς πρὸς αὐτὸν συμβουλεύων, ἐκταράξαι μᾶλλον βουλόμενος τῷ μηνύειν τὴν μέλλουσαν αὐτῷ προδοσίαν ἔσεσθαι καὶ τοὺς προδιδόντας. ὁ δὲ εὐλαβηθεὶς ἐξεχώρησε τῶν πραγμάτων τῷ Ἱέρωνι, ὕστερον δὲ ἀπέλαβεν ἀπ' αὐτοῦ τὴν τυραννίδα, καὶ διελύθησαν τῆς ἔχθρας, ὡς καὶ κηδείαν τινὰ πρὸς ἀλλήλους ποιήσασθαι, Ἱέρωνος λαβόντος τὴν Θήρωνος ἀδελφὴν γυναῖκα· ὅθεν ὁ Πίνδαρος παραπέμπεσθαι παραινεῖ τὰ προγεγενημένα. §. Ἄλλως. ζητεῖται δι' ἣν αἰτίαν εὐξάμενος τῷ Θήρωνι τὰ κάλλιστα κατάπαυσιν τῶν πραχθέντων δεινῶν αἰτεῖται τὸν Δία. καὶ ὁ μὲν Ἀρίσταρχός φησι, διὰ τὸ κεκμηκέναι τοὺς τοῦ Θήρωνος πατέρας κατὰ τὴν Ῥόδον, τῶν πραγμάτων στασιαζομένων, καὶ οὕτω τὴν εἰς τὴν Σικελίαν μετοικεσίαν στειλαμένων· ὁ δὲ Δίδυμος . . . (see above **35**) . . . λαμπρῷ δὲ αὐτῷ (τῷ Πολυζήλῳ) καὶ περιβλέπτῳ τυγχάνοντι κατὰ τὴν Σικελίαν Ἱέρων φθονήσας ὁ ἀδελφὸς καὶ πρόφασιν σκηψάμενος τὸν πρὸς Συβαρίτας πόλεμον ἀπελαύνει τῆς πατρίδος. ἀλλὰ καὶ τοῦτον κατώρθωσε τὸν πόλεμον ὁ Πολύζηλος. ὁ δὲ μὴ φέρων γυμνότερον αὐτοῦ

κατηγορεῖν ἐπειρᾶτο νεωτερισμοῦ· καὶ οὕτω τὸν Θήρωνα ὑπεραγανακτήσαντα θυγατρὸς ἅμα καὶ γαμβροῦ συρρῆξαι πρὸς Ἱέρωνα πόλεμον παρὰ Γελλᾳ τῷ Σικελιωτικῷ ποταμῷ, οὗ Καλλίμαχος μέμνηται· Οἱ δὲ Γέλᾳ ποταμῷ ἐπικείμενον ἄστυ (fr. 361 Schneider). μή γε μὴν εἰς βλάβην μηδὲ εἰς τέλος προχωρῆσαι τὸν πόλεμον. φασὶ γὰρ τότε Σιμωνίδην τὸν λυρικὸν περιτυχόντα διαλῦσαι τοῖς βασιλεῦσι τὴν ἔχθραν. . . . §. Δεινομένους παῖδες δ' ἐγένοντο, Γέλων, Ἱέρων, Πολύζηλος, Θρασύβουλος. κηδεστὴς δὲ ἐγένετο Θήρων τῷ Πολυζήλῳ καὶ τῷ Γέλωνι. γαμβρῶν οὖν γεγονότων αὐτῶν, Ἱέρων λαμπροῦ τινος τοῦ Πολυζήλου ὑπάρχοντος καὶ σφόδρα παρὰ τοῖς Σικελικοῖς εὐδοκιμοῦντος, ὑπὸ φθόνου τὸ μὲν πρῶτον εἰς ἀνοικισμὸν αὐτὸν Συβάρεως ἐξέπεμψε, τῷ μὲν λόγῳ χρηστὴν αὐτῷ καὶ λαμπρὰν ἐλπίδα τιθείς, τοῖς δὲ ἔργοις μεταστὰς αὐτὸν ἐκ τῆς Σικελίας. Vet. Ἱστορία περὶ τῶν πεπραγμένων Θήρωνος καὶ Ἱέρωνος. Θήρων οὗτος Ἀκραγαντίνων βασιλεύων Γέλωνι τῷ Ἱέρωνος ἀδελφῷ ἐπικηδεύσας γάμῳ συνάπτει τὴν αὐτοῦ θυγατέρα Δημαρέτην. τοῦ δὲ Γέλωνος τελευτήσαντος Πολύζηλος ὁ ἀδελφὸς αὐτοῦ τὴν βασιλείαν καὶ τὴν γαμετὴν αὐτοῦ δ[illegible]εται. λαμπρῷ δὲ ὄντι αὐτῷ κατὰ τὴν Σικελίαν Ἱέρων ὁ ἀδελφὸς φθονήσας καὶ προφασισάμενος τὸν πρὸς Συβαρίτας πόλεμον, ἐξάγει τοῦτον τῆς νήσου. κατωρθωκότος οὖν καὶ τοῦτον τὸν πόλεμον Πολυζήλου, ὁ Ἱέρων οὐκ ἔχων ὅ τι καὶ γένοιτο, πρὸς αὐτὸν ἐπειρᾶτο νεωτερίζειν. Θήρων οὖν ὑπεραγανακτήσας θυγατρὸς ἅμα καὶ γαμβροῦ συνάξαι πρὸς Ἱέρωνα ἐβούλετο πόλεμον, ὃν Σιμωνίδης ὁ λυρικὸς καταπαύει διαλλάξας, ὡς καὶ κηδείαν πρὸς ἀλλήλους ποιήσασθαι, Ἱέρωνος λαβόντος τὴν τοῦ Θήρωνος ἀδελφήν. Rec.

Diod. xi. 48. 3. See above **III. 341.**

The Himera Episode.

39. Diod. xi. 48. 6: Μετὰ δὲ ταῦτα Θρασυδαίου τοῦ Θήρωνος ἐπιστατοῦντος τῆς τῶν Ἱμεραίων πόλεως βαρύτερον τοῦ καθήκοντος, συνέβη τοὺς Ἱμεραίους ἀπαλλοτριωθῆναι παντελῶς ἀπ' αὐτοῦ. (7) πρὸς μὲν οὖν τὸν πατέρα πορεύεσθαί τε καὶ κατηγορεῖν ἀπεδοκίμαζον, νομίζοντες οὐχ ἕξειν ἴσον ἀκουστήν· πρὸς δὲ τὸν Ἱέρωνα πρέσβεις ἀπέστειλαν κατηγοροῦντες τοῦ Θρασυδαίου καὶ ἐπαγγελλόμενοι τήν τε πόλιν ἐκείνῳ παραδώσειν καὶ συνεπιθήσεσθαι τοῖς περὶ τὸν Θήρωνα. (8) ὁ δὲ Ἱέρων κρίνας εἰρηνικῶς διαλύσασθαι πρὸς τὸν Θήρωνα, προύδωκε τοὺς Ἱμεραίους καὶ τὰ βεβουλευμένα λαθραίως ἐμήνυσεν. διόπερ Θήρων ἐξετάσας τὰ κατὰ τὴν βουλήν, καὶ τὴν μήνυσιν ἀληθινὴν εὑρίσκων, πρὸς μὲν τὸν Ἱέρωνα διελύσατο καὶ τὸν

Πολύζηλον εἰς τὴν προϋπάρχουσαν εὔνοιαν ἀποκατέστησε, τῶν δὲ Ἱμεραίων τοὺς ἐναντίους πολλοὺς ὄντας συλλαβὼν ἀπέσφαξεν.

Hippokrates and Kapys.

40. Schol. Pind. *Ol.* ii. 8: Θήρων υἱὸς ἦν Αἰνησιδάμου· εἶχε δὲ συγγενῆ Κάπυν καὶ Ἱπποκράτην, οἵτινες ἦσαν ἀδελφοί· περὶ ὧν Ἱππόστρατος ἐν τῷ ζ' φησίν.

41. *Ibid.* 173: Κάπυς καὶ Ἱπποκράτης Θήρωνος ἦσαν ἀνεψιοί. οὗτοι πολλὰ ὑπ' αὐτοῦ εὐεργετηθέντες, ὡς ἑώρων ηὐξημένην αὐτοῦ τὴν τυραννίδα, φθονοῦντες πόλεμον ἤραντο πρὸς αὐτόν. ὁ δὲ συμβαλὼν αὐτοῖς παρὰ Ἱμέραν ἐνίκησεν. Vet. . . . Κάπυς γὰρ καὶ Ἱπποκράτης, καίτοι (l. καίπερ) πολλὰ ὑπὸ Θήρωνος εὐεργετηθέντες, ὅμως ὡς ἑώρων αὐτοῦ τὴν ἀρχὴν αὐξομένην, φθονήσαντες μετέστησαν πρὸς Ἱέρωνα, καὶ πόλεμον ἐγείραντες κατ' αὐτοῦ ἐπειρῶντο τὴν ἀρχὴν καθαιρεῖν, ἀλλ' οὐδὲν ἠδυνήθησαν ὧν ἐβούλοντο πρᾶξαι. Rec.

42. *Ibid. Pyth.* vi. 4: Ἱππόστρατος δὲ ὁ τὰ περὶ τῆς Σικελίας γενεαλογῶν φησίν, ὅτι Ἐμμενίδης καὶ Ξενόδικος Τηλεμάχου υἱοί, καὶ Ἐμμενίδου μὲν οἱ περὶ Θήρωνα καὶ Ξενοκράτην, Ξενοδίκου δὲ Ἱπποκράτης καὶ Κάπυς, οἳ φυγαδευθέντες ὑπὸ Θήρωνος ὕστερον Κάμικον κατέσχον Σικελιωτικὸν πόλισμα.

Foundation of Aitna, &c.

43. Diod. xi. 49: Ἱέρων δὲ τούς τε Ναξίους καὶ τοὺς Καταναίους ἐκ τῶν πόλεων ἀναστήσας, ἰδίους οἰκήτορας ἀπέστειλεν, ἐκ μὲν Πελοποννήσου πεντακισχιλίους ἀθροίσας, ἐκ δὲ Συρακουσῶν ἄλλους τοσούτους προσθείς· καὶ τὴν μὲν Κατάνην μετωνόμασεν Αἴτνην, τὴν δὲ χώραν οὐ μόνον τὴν Καταναίαν, ἀλλὰ καὶ πολλὴν τῆς ὁμόρου προσθεὶς κατεκληρούχησε, μυρίους πληρώσας οἰκήτορας. (2) τοῦτο δ' ἔπραξε σπεύδων ἅμα μὲν ἔχειν βοήθειαν ἑτοίμην ἀξιόλογον πρὸς τὰς ἐπιούσας χρείας, ἅμα δὲ καὶ ἐκ τῆς γενομένης μυριάνδρου πόλεως τιμὰς ἔχειν ἡρωικάς. τοὺς δὲ Ναξίους καὶ τοὺς Καταναίους ἐκ τῶν πατρίδων ἀνασταθέντας μετῴκισεν εἰς τοὺς Λεοντίνους, καὶ μετὰ τῶν ἐγχωρίων προσέταξε κατοικεῖν τὴν πόλιν. (3) Θήρων δὲ μετὰ τὴν Ἱμεραίων σφαγὴν ὁρῶν τὴν πόλιν οἰκητόρων δεομένην, συνῴκισεν εἰς ταύτην τούς τε Δωριεῖς καὶ τῶν ἄλλων τοὺς βουλομένους ἐπολιτογράφησεν. (4) οὗτοι μὲν οὖν μετ' ἀλλήλων καλῶς πολιτευόμενοι διετέλεσαν ἔτη πεντήκοντα καὶ ὀκτώ· τότε δὲ τῆς πόλεως ὑπὸ

Καρχηδονίων χειρωθείσης καὶ κατασκαφείσης. διέμεινεν ἀοίκητος μέχρι τῶν καθ' ἡμᾶς καιρῶν.

44. Strab. vi. 2. 3 (268): Ἀπέβαλε δὲ τοὺς οἰκήτορας τοὺς ἐξ ἀρχῆς ἡ Κατάνη, κατοικίσαντος ἑτέρους Ἱέρωνος τοῦ Συρακουσσίων τυράννου καὶ προσαγορεύσαντος αὐτὴν Αἴτνην ἀντὶ Κατάνης. ταύτης δὲ καὶ Πίνδαρος κτίστορα λέγει αὐτὸν ὅταν φῇ "ξύνες [ὅ] τοι λέγω, ζαθέων ἱέρων ὁμώνυμε πάτερ, κτίστορ Αἴτνας." (*Fr.* 71 Boeckh.)

Sikel land appropriated.

45. Diod. xi. 76. 3. See below **155**.

Doric Institutions.

46. Pind. *Pyth.* i. 58 (111):

Μοῖσα, καὶ πὰρ Δεινομένει κελαδῆσαι
πίθεό μοι ποινὰν τεθρίππων. χάρμα δ' οὐκ ἀλλότριον νικα-
φορία πατέρος.
ἄγ' ἔπειτ' Αἴτνας βασιλεῖ φίλιον ἐξεύρωμεν ὕμνον.
τῷ πόλιν κείναν θεοδμάτῳ σὺν ἐλευθερίᾳ
Ὑλλίδος στάθμας Ἱέρων
ἐν νόμοις ἔκτισσ'. ἐθέλοντι δὲ Παμφύλου
καὶ μὰν Ἡρακλειδᾶν ἔκγονοι
ὄχθαις ὕπο Ταϋγέτου ναίοντες αἰ-
εὶ μένειν τεθμοῖσιν ἐν Αἰγιμιοῦ
Δωρίοις.

47. Schol. *Pyth.* i. 118: Τῷ πόλιν κείναν] ᾧτινι Δεινομένει, ὁ Ἱέρων δηλονότι, τὴν Αἴτνην ἔκτισε καὶ διοικεῖν ἔδωκε σὺν θείᾳ ἐλευθερίᾳ, καὶ τοῖς νόμοις τῆς Δωρίου δικαιοσύνης, ἀπὸ κοινοῦ τὸ διοικεῖν ἔδωκεν. § Ἄλλως. ἀνακτίσας τὴν Κατάνην ὁ Ἱέρων καὶ Αἴτνην μετονομάτας διοικεῖν Δεινομένει τῷ υἱῷ ταύτην δέδωκεν. § Ἄλλως. τῷ Δεινομένει Ἱέρων Αἴτναν παραδέδωκεν ἐν νόμοις τῆς Δωρίδος στάθμης. τοῦτο δὲ λέγει, ἐπεὶ στρατηγὸν αὐτῆς κατέστησεν αὐτόν, ἐλευθέρους ἀφεὶς τοὺς Αἰτναίους καὶ τοῖς Λακωνικοῖς τρόποις ἢ νόμοις χρωμένους. 120: Ὁ οὖν Ἱέρων Γελώους καὶ Μεγαρεῖς καὶ Συρακουσίους ὄντας τῶν Δωριέων ἀποίκους ἐνῴκισε τῇ Αἴτνῃ. καὶ οὕτως ἂν ὁ λόγος ἀκολούθως ἔχοι, ὡς Δωριεῦσιν οὖσιν Αἰτναίοις καὶ Λακωνικοὺς νόμους θέσθαι τὸν Ἱέρωνα.

48. Aeschylus, Αἰτναῖοι (third of a trilogy: Ἀλκμήνη, Ἡρακλεῖδαι, Αἰτναῖοι), describing the inauguration at Aitna of the old Dorian institutions and religion. *Vita Aesch.* (p. 468 Weckl.):—see below **78**.

Chromios Governor of Aitna.

49. Schol. Pind. *Nem.* ix. 1: Χρομίῳ Αἰτναίῳ]. Ὁ Χρόμιος οὗτος φίλος ἦν Ἱέρωνος, κατασταθεὶς ὑπ' αὐτοῦ τῆς Αἴτνης ἐπίτροπος· ὅθεν καὶ Αἰτναῖος ἐκηρύχθη.

Hieron calls himself Aitnaian.

50. Pind. *Pyth.* i. 29 (56):

Εἴη, Ζεῦ, τὶν εἴη ϝανδάνειν,
ὃς τοῦτ' ἐφέπεις ὄρος, εὐκάρπ[illegible] γαίας μέτωπον, τοῦ μὲν ἔπων [illegible]
κλεινὸς οἰκιστὴρ ἐκύδανεν πόλιν
γείτονα, Πυθιάδος δ' ἐν δρόμῳ κᾶρυξ ἀνέειπέ νιν
ἀγγέλλων Ἱέρωνος ὑπὲρ καλλινίκου
ἅρμασι.

Hieron buried at Aitna.

Strab. vi. 268. See below **156**.

Coin of Katana before foundation of Aitna.

51. *Obv.* Head of Seilenos r.
Rev. ΚΑΤΑΝΕ Thunderbolt with two curled wings.
Æ Wt. 0·82 grammes.
[*Brit. Mus. Cat., Sicily*, Catana no. 9.]

Coin of Katana under the name of Aitna.

52. *Obv.* ΑΙΤΝΑΙΟΝ Head of Seilenos r., crowned with ivy; beneath neck scarabaeus.

Rev. Zeus seated r. on a richly ornamented throne covered with a lion's skin; he wears himation over l. shoulder and arm, and holds in l. hand a winged thunderbolt; the upper right part of his body is naked; the r. arm rests on a natural

knotted sceptre. In front of the figure an eagle r. perched on top of a pine-tree.

Hirsch Collection.

℞. Wt. 17·23 grammes.

[See *Num. Chron.* 1883, p. 164, Pl. ix. 1.
Cf. *Brit. Mus. Cat., Sicily*, Catana nos. 12 ff.]

Importance of Aitna as reserve against Syrakuse.

Diod. xi. 67. 7. See below **144.**

Hieron intervenes against Anaxilaos on behalf of Lokroi.

53. Pind. *Pyth.* ii. 17 (32):

Ἄγει δὲ χάρις φίλων ποίνιμος
ἀντὶ ϝέργων ὀπιζομένα·
σὲ δ', ὦ Δεινομένειε παῖ, Ζεφυρία πρὸ δόμων
Λοκρὶς παρθένος ἀπύει,
πολεμίων καμάτων ἐξ ἀμαχάνων
διὰ τεὰν δύναμιν δρακεῖσ' ἀσφαλές.

54 Schol. *ibid.* 34: Σὲ δ', ὦ Δεινομένειε παῖ] Ἀναξίλα τοῦ Μεσσήνης καὶ Ῥηγίου τυράννου Λοκροῖς πολεμοῦντος Ἱέρων πέμψας Χρόμιον τὸν κηδεστὴν διηπείλησεν αὐτῷ, εἰ μὴ καταλύσαιτο τὸν πρὸς αὐτοὺς πόλεμον, αὐτὸν πρὸς τὸ Ῥήγιον στρατεύειν· οὗπερ δὴ πρὸς τὴν ἀπειλὴν ἐνδόντος ἐν εἰρήνῃ διῆγον οἱ Λοκροί. ἐφ' οἷς οὖν ἔπαθον αἱ Λοκρίδες, ᾖδον καὶ καθύμνουν τὸν Ἱέρωνα . . . § . . . Ἀναξίλας γὰρ καὶ Κλεόφρων ὁ τούτου παῖς Ἰταλίας ὄντες τύραννοι, ὁ μὲν ἐν Μεσσήνῃ τῇ Σικελικῇ, ὁ δὲ ἐν Ῥηγίῳ τῷ περὶ Ἰταλίαν, πόλεμον ἠπείλουν Λοκροῖς· διαπρεσβευσάμενος δὲ πρὸς αὐτοὺς ὁ Ἱέρων ἔπαυσε τοὺς Λοκροὺς τοῦ πολέμου.

55. Pind. *Pyth.* i. 51 (98):

Σὺν δ' ἀνάγκᾳ νιν φίλον
καί τις ἐὼν μεγαλάνωρ ἔσανεν.

56. Schol. *ad loc.*: Αἰνίττεται δὲ τοῦτο εἰς Ἀναξίλαον τὸν τῶν Ῥηγίνων βασιλέα βουληθέντα Λοκροὺς καταπολεμῆσαι τοὺς ἐν Ἰταλίᾳ καὶ ἐμποδισθέντα τῇ τοῦ Ἱέρωνος ἀπειλῇ. ὅτι δὲ Ἀναξίλαος Λοκροὺς ἠθέλησεν ἄρδην ἀπολέσαι καὶ ἐκωλύθη πρὸς Ἱέρωνος, ἱστορεῖ καὶ Ἐπίχαρμος ἐν Νάσοις (p. 19 Kruseman). § ἕτεροι δὲ τὸν Θήρωνα λέγειν ἔφασαν, ὡς τοῦ Θήρωνος μεγάλα μὲν δυναμένου, κολακεύοντος δὲ τὸν Ἱέρωνα.

The War with the Etruscans.

57. Diod. xi. 51: Ἐπ' ἄρχοντος δ' Ἀθήνησιν Ἀκεστορίδου . . . ἐπὶ δὲ τούτων Ἱέρων μὲν ὁ βασιλεὺς τῶν Συρακοσίων, παραγενομένων πρὸς αὐτὸν πρέσβεων ἐκ Κύμης τῆς Ἰταλίας καὶ δεομένων βοηθῆσαι πολεμουμένοις ὑπὸ Τυρρηνῶν θαλαττοκρατούντων, ἐξέπεμψεν αὐτοῖς συμμαχίαν τριήρεις ἱκανάς. (2) οἱ δὲ τῶν νεῶν τούτων ἡγεμόνες ἐπειδὴ κατέπλευσαν εἰς τὴν Κύμην, μετὰ τῶν ἐγχωρίων μὲν ἐναυμάχησαν πρὸς τοὺς Τυρρηνούς, πολλὰς δὲ ναῦς αὐτῶν διαφθείραντες καὶ μεγάλῃ ναυμαχίᾳ νικήσαντες, τοὺς μὲν Τυρρηνοὺς ἐταπείνωσαν, τοὺς δὲ Κυμαίους ἠλευθέρωσαν τῶν φόβων, καὶ ἀπέπλευσαν ἐπὶ Συρακούσας.

58. Pindar, *Pyth.* i. 71 (136):

Λίσσομαι, νεῦσον, Κρονίων, ἄμερον
ὄφρα κατ' οἶκον ὁ Φοῖνιξ ὁ Τυρσανῶν τ' ἀλαλατὸς ἔχῃ, ναυσίστονον ὕβριν ἰδὼν τὰν πρὸ Κύμας·
οἷα Συρακοσίων ἀρχῷ δαμασθέντες πάθον,
ὠκυπόρων ἀπὸ ναῶν ὅς σφιν ἐν πόντῳ βάλεθ' ἁλικίαν,
Ἑλλάδ' ἐξέλκων βαρείας δουλείας.

59. Schol. Pind. *Pyth.* i. 137: Τυρσηνοὶ καὶ Καρχηδόνιοι, οἵ εἰσι Φοινίκων ἄποικοι, διεμάχοντο πρὸς Κυμαίους· μελλόντων οὖν ἄρδην ἀπόλλυσθαι τῶν Κυμαίων, Ἱέρων συμμαχήσας τοὺς μὲν Κυμαίους διέσωσε, τῶν δὲ Τυρσηνῶν τοὺς πλείστους ἀπώλεσε.

Inscription on bronze helmet dedicated by Hieron at Olympia.

60. *I. G. A.* 510; Olympia, *Inschr.* 249: Ἱάρον ὁ Δεινομένεος | καὶ τοὶ Συρακόσιοι | τοῖ Δὶ Τυράν' ἀπὸ Κύμας.

Letters: ⊟MΛΓRΣV

Attempt of Hieron to occupy Pithekussai.

61. Strab. v. 4. 9 (247): Πιθηκούσσας δ' Ἐρετριεῖς ᾤκισαν καὶ Χαλκιδεῖς, εὐτυχήσαντες (δὲ) δι' εὐκαρπίαν καὶ διὰ τὰ χρυσεῖα ἐξέλιπον τὴν νῆσον κατὰ στάσιν, ὕστερον δὲ καὶ ὑπὸ σεισμῶν ἐξελαθέντες καὶ ἀναφυσημάτων πυρὸς καὶ θαλάττης καὶ θερμῶν ὑδάτων· ἔχει γὰρ τοιαύτας ἀποφορὰς ἡ νῆσος, ὑφ' ὧν καὶ οἱ πεμφθέντες παρὰ Ἱέρωνος τοῦ τυράννου τῶν Συρακοσίων ἐξέλιπον τὸ κατασκευασθὲν

ὑφ' ἑαυτῶν τεῖχος καὶ τὴν νῆσον· ἐπελθόντες δὲ Νεαπολῖται κατέσχον.

Rhegion and Messana.

The Death of Anaxilaos. Mikythos Regent of Rhegion.

62. Hdt. vii. 170.

63. Diod. xi. 48. 2: Ἐτελεύτησε δὲ καὶ Ἀναξίλας ὁ Ῥηγίου καὶ Ζάγκλης τύραννος, δυναστεύσας ἔτη δέκα ὀκτώ, τὴν δὲ τυραννίδα διεδέξατο Μίκυθος, πιστευθεὶς ὥστε ἀποδοῦναι τοῖς τέκνοις τοῦ τελευτήσαντος οὖσι νέοις τὴν ἡλικίαν.

Diod. xi. 66. See below **132**.

64. Justin. iv. 2: Horum (tyrannorum) ex numero Anaxilaus iustitia cum ceterorum crudelitate certabat, cuius moderationis haud mediocrem fructum tulit; quippe decedens cum filios parvulos reliquisset, tutelamque eorum Micalo, spectatae fidei servo, commisisset, tantus amor memoriae eius apud omnes fuit, ut parere servo, quam deserere regis filios mallent, principesque civitatis obliti dignitatis suae regni maiestatem administrari per servum paterentur.

Mikythos colonizes Pyxus.

65. Diod. xi. 59. 4: Ἅμα δὲ τούτοις πραττομένοις (the last days of Themistokles) κατὰ τὴν Ἰταλίαν Μίκυθος [μὲν] ὁ τὴν δυναστείαν ἔχων Ῥηγίου καὶ Ζάγκλης πόλιν ἔκτισε Πυξοῦντα.

66. Strab. vi. 1. 1 (253): Μετὰ δὲ Παλίνουρον Πυξοῦς ἄκρα καὶ λιμὴν καὶ ποταμός· ἓν γὰρ τῶν τριῶν ὄνομα· ᾤκισε δὲ Μίκυθος ὁ Μεσσήνης ἄρχων τῆς ἐν Σικελίᾳ, πάλιν δ' ἀπῆραν οἱ ἱδρυθέντες πλὴν ὀλίγων.

The War between Taras and the Messapians.

67. Hdt. vii. 170.

68. Diod. xi. 52: Ἐπ' ἄρχοντος δ' Ἀθήνησι Μένωνος . . . κατὰ δὲ τὴν Ἰταλίαν πόλεμος ἐνέστη Ταραντίνοις πρὸς τοὺς Ἰάπυγας· (2) περὶ γὰρ ὁμόρου χώρας ἀμφισβητούντων πρὸς ἀλλήλους, ἐπὶ μέν τινας χρόνους διετέλουν ἀψιμαχοῦντες καὶ λεηλατοῦντες τὰς ἀλλήλων χώρας, ἀεὶ δὲ μᾶλλον τῆς διαφορᾶς συναυξομένης καὶ πολλάκις φόνων γινομένων, τὸ τελευταῖον εἰς ὁλοσχερῆ φιλοτιμίαν

ὥρμησαν. (3) οἱ μὲν οὖν Ἰάπυγες τήν τε παρ' αὐτῶν δύναμιν παρεσκευάζοντο καὶ τὴν παρὰ τῶν ὁμόρων συμμαχίαν συνέλαβον, καὶ τοὺς σύμπαντας ἤθροισαν ὑπὲρ τοὺς δισμυρίους· οἱ δὲ Ταραντῖνοι πυθόμενοι τὸ μέγεθος τῆς ἐπ' αὐτοὺς ἠθροισμένης δυνάμεως, τούς τε πολιτικοὺς στρατιώτας ἤθροισαν καὶ Ῥηγίνων συμμάχων ὄντων πολλοὺς προσελάβοντο. (4) γενομένης δὲ μάχης ἰσχυρᾶς καὶ πολλῶν παρ' ἀμφοτέροις πεσόντων, τὸ τελευταῖον οἱ Ἰάπυγες ἐνίκησαν. τῶν δὲ ἡττηθέντων εἰς δύο μέρη σχισθέντων κατὰ τὴν φυγήν, καὶ τῶν μὲν εἰς Τάραντα τὴν ἀναχώρησιν ποιουμένων, τῶν δὲ εἰς τὸ Ῥήγιον φευγόντων, παραπλησίως τούτοις καὶ οἱ Ἰαπύγες ἐμερίσθησαν. (5) οἱ μὲν οὖν τοὺς Ταραντίνους διώξαντες ὀλίγου διαστήματος ὄντος πολλοὺς τῶν ἐναντίων ἀνεῖλον, οἱ δὲ τοὺς Ῥηγίνους διώκοντες ἐπὶ τοσοῦτον ἐφιλοτιμήθησαν ὥστε συνεισπεσεῖν τοῖς φεύγουσιν εἰς τὸ Ῥήγιον καὶ τῆς πόλεως κυριεῦσαι.

69. Arist. *Pol.* viii. (v.) ii. (3.) 7. 1303 a 3: Συμβαίνει δ' ἐνίοτε τοῦτο (τὸ αὐξάνεσθαί τι τῶν τῆς πόλεως μερῶν) καὶ διὰ τύχας, οἷον ἐν Τάραντι (8) ἡττηθέντων καὶ ἀπολομένων πολλῶν γνωρίμων ὑπὸ τῶν Ἰαπύγων μικρὸν ὕστερον τῶν Μηδικῶν δημοκρατία ἐγένετο ἐκ πολιτείας.

Subsequent Wars of Taras with the Messapians and Peuketians.

70. Paus. x. 10. 6: Ταραντίνων δὲ οἱ ἵπποι οἱ χαλκοῖ καὶ αἰχμάλωτοι γυναῖκες ἀπὸ Μεσσαπίων εἰσίν, ὁμόρων τῇ Ταραντίνων βαρβάρων, Ἀγελάδα δὲ ἔργα τοῦ Ἀργείου.

71. *Ibid.* 13. 10: Ταραντῖνοι δὲ καὶ ἄλλην δεκάτην ἐς Δελφοὺς ἀπὸ βαρβάρων Πευκετίων ἀπέστειλαν· τέχνη μὲν τὰ ἀναθήματα Ὀνάτα τοῦ Αἰγινήτου καὶ Καλύνθου τε εστικωσι εργου εἰκόνες δὲ καὶ πεζῶν καὶ ἱππέων, βασιλεὺς Ἰαπύγων Ὤπις ἥκων τοῖς Πευκετίοις σύμμαχος. οὗτος μὲν δὴ εἴκασται τεθνεῶτι ἐν τῇ μάχῃ, οἱ δὲ αὐτῷ κειμένῳ ἐφεστηκότες ὁ ἥρως Τάρας ἐστὶ καὶ Φάλανθος ὁ ἐκ Λακεδαίμονος, καὶ οὐ πόρρω τοῦ Φαλάνθου δελφίς κ.τ.λ.

The Eruption of Aitna.

72. Pind. *Pyth.* i. 19 (35):

Κίων δ' οὐρανία συνέχει
νιφόεσσ' Αἴτνα, πάνετες χιόνος ὀξείας τιθήνα·

τᾶς ἐρεύγονται μὲν ἀπλάτου πυρὸς ἀγνόταται
ἐκ μυχῶν παγαί· ποταμοὶ
δ' ἀμέραισιν μὲν προχέοντι ῥόον καπνοῦ
αἴθων'· ἀλλ' ἐν ὄρφναισιν πέτρας
φοίνισσα κυλινδομένα φλὸξ ἐς βαθεῖ-
αν φέρει πόντου πλάκα σὺν πατάγῳ.
κεῖνο δ' Ἁφαίστοιο κρουνοὺς ἑρπετὸν
δεινοτάτους ἀναπέμπει· τέρας μὲν θαυμάσιον προσ-
ιδέσθαι, θαῦμα δὲ καὶ παρεόντων ἀκοῦσαι,
οἷον Αἴτνας ἐν μελαμφύλλοις δέδεται κορυφαῖς
καὶ πέδῳ, στρωμνὰ δὲ χαράσ-
σοισ' ἅπαν νῶτον ποτικεκλιμένον κευτεῖ.

73. Aesch. *Pr. V.* 379:

Καὶ νῦν ἀχρεῖον καὶ παράορον δέμας
κεῖται στενωποῦ πλησίον θαλασσίου
ἱπούμενος ῥίζαισιν Αἰτναίαις ὕπο,
κορυφαῖς δ' ἐν ἄκραις ἥμενος μυδροκτυπεῖ
Ἥφαιστος. ἔνθεν ἐκραγήσονταί ποτε
ποταμοὶ πυρὸς δάπτοντες ἀγρίαις γνάθοις
τῆς καλλικάρπου Σικελίας λευροὺς γύας·
τοιόνδε Τυφὼς ἐξαναζέσει χόλον
θερμοῖς ἀπλάτου βέλεσι πυρπνόου ζάλης,
καίπερ κεραυνῷ Ζηνὸς ἠνθρακωμένος.

74 Schol. Med. *ad* Aesch. *Pr. V.* 384: Καὶ κατὰ τοὺς Ἱέρωνος χρόνους κατὰ τὸ μέσον ῥυέντες (ποταμοὶ πυρὸς) πολλὰ διέφθειραν χωρία.

75. *Marm. Par.* 52 (67): Ἀφ' οὗ ἡ ἐν (68) Πλαταιαῖς μάχη ἐγένετο Ἀθηναίοις πρὸς Μαροόνιον τὸν Ξέρξου στρατηγόν, ἣν ἐνίκων Ἀθηναῖοι, καὶ Μαρδόνιος ἐτελεύτησεν ἐν τῆι μάχηι καὶ τὸ πῦρ ἐρρύη κ[ᾶον (69) ἐν Σικ]ελίαι περὶ τὴν Αἰτνίαν, ἔτη ΗΗΔΠΙ, ἄρχοντος Ἀθήνησι Ξαν(θ)ίππου.

76. Cf. Eusebius (*Sync.* 489. 14): Πῦρ ἐκ τῆς Αἴτνης ἐν τοῖς κατὰ Σικελίαν τόποις ἐρράγη. Hieron. *Ol.* 88. 3: Ex Aetna monte ignis erupit.

77. Thuc. iii. 116.

Hieron's Court.

Aischylos.

78. *Aeschyli Vita* (p. 468 Weckl.): Ἀπῆρεν δὲ ὡς Ἱέρωνα, κατὰ τινὰ μὲν ὑπὸ Ἀθηναίων κατασπουδασθεὶς καὶ ἡσσηθεὶς νέῳ ὄντι Σοφοκλεῖ, κατὰ δὲ ἐνίους ἐν τῷ εἰς τοὺς ἐν Μαραθῶνι τεθνηκότας ἐλεγείῳ ἡσσηθεὶς Σιμωνίδῃ . . . τινὲς δὲ φασὶν ἐν τῇ ἐπιδείξει τῶν Εὐμενίδων σποράδην εἰσαγαγόντα τὸν χορὸν τοσοῦτον ἐκπλῆξαι τὸν δῆμον, ὡς τὰ μὲν νήπια ἐκψῦξαι, τὰ δὲ ἔμβρυα ἐξαμβλωθῆναι. ἐλθὼν τοίνυν εἰς Σικελίαν, Ἱέρωνος τότε τὴν Αἴτνην κτίζοντος, ἐπεδείξατο τὰς Αἰτναίας, οἰωνιζόμενος βίον ἀγαθὸν τοῖς συνοικίζουσι τὴν πόλιν. καὶ σφύδρα τῷ τυράννῳ Ἱέρωνι καὶ τοῖς Γελῴοις τιμηθείς, ἐπιζήσας τρίτον ἔτος γηραιὸς ἐτελεύτα τοῦτον τὸν τρόπον. ἀετὸς γὰρ χελώνην ἁρπάσας, ὡς ἐγκρατὴς γενέσθαι τῆς ἄγρας οὐκ ἴσχυεν, ἀφίησι κατὰ πετρῶν αὐτὴν συνθλάσσων τοῦ δέρματος, ἐνεχθεῖσα δὲ κατὰ τοῦ ποιητοῦ φονεύει αὐτόν. χρηστηριασθεὶς δὲ ἦν· οὐράνιόν σε βέλος κατακτενεῖ. ἀποθανόντα δὲ Γελῷοι πολυτελῶς ἐν τοῖς δημοσίοις μνήμασι θάψαντες ἐτίμησαν μεγαλοπρεπῶς, ἐπιγράψαντες οὕτω·

Αἰσχύλον Εὐφορίωνος Ἀθηναῖον τόδε κεύθει
μνῆμα καταφθίμενον πυροφόροιο Γέλας·
ἀλκὴν δ' εὐδόκιμον Μαραθώνιον ἄλσος ἂν εἴποι
καὶ βαθυχαιτήεις Μῆδος ἐπιστάμενος.

εἰς τὸ μνῆμα δὲ φοιτῶντες ὅσοις ἐν τραγῳδίαις ἦν ὁ βίος ἐνήγιζόν τε καὶ τὰ δράματα ὑπεκρίνοντο. . . . ἐπιγέγραπται τῷ τάφῳ αὐτοῦ·

αἰετοῦ ἐξ ὀνύχων βρέγμα τυπεὶς ἔθανον.

φασὶν ὑπὸ Ἱέρωνος ἀξιωθέντα ἀναδιδάξαι τοὺς Πέρσας ἐν Σικελίᾳ καὶ λίαν εὐδοκιμεῖν.

79. Anthol. Pal. vii. 40: Διοδώρου:

Αἰσχύλον ἥδε λέγει ταφίη λίθος ἐνθάδε κεῖσθαι
τὸν μέγαν, οἰκείης τῆλ' ἀπὸ Κεκροπίης,
λευκὰ Γέλα Σικελοῖο παρ' ὕδατα· τίς φθόνος, αἰ αἴ,
Θησείδας ἀγαθῶν ἔγκοτος αἰὲν ἔχει;

80. *Marm. Par.* 59 (74): Ἀφ' οὗ Αἰσχύλος ὁ ποιητὴς βιώσας ἔτη ᴍ ΔΓ|||| ἐτελεύτησεν ἐν [Γέλ]αι τῆς [Σι]κελίας ἔτη ΗᴍΔΔΔΔ||| ἄρχοντος Ἀθήνησι Καλλ[illegible]ου τοῦ προτέρου.

The Persai performed at Syrakuse.

81. Schol. in Ar. *Ran.* 1028: Δοκοῦσι δὲ οὗτοι οἱ Πέρσαι ὑπὸ

τοῦ Αἰσχύλου δεδιδάχθαι ἐν Συρακούσαις, σπουδάσαντος Ἱέρωνος, ὥς φησιν Ἐρατοσθένης ἐν γ' περὶ κωμῳδιῶν.

'Sikelisms' in Aischylos.

82. Athen. ix. 402 b. Macrob. *Sat.* v. 19. 17.

Pindar.

83. Eustathius, *Vita Pind.* 26: Ἐπέβαλε Πίνδαρος τοῖς χρόνοις Σιμωνίδου ᾗ νεώτερος πρεσβυτέρου. τῶν αὐτῶν γοῦν μέμνηνται ἀμφότεροι πράξεων. ἀλλὰ καὶ παρ' Ἱέρωνι τῷ Συρακουσίων τυράννῳ ἄμφω ἐγένοντο, ἀποδημήσαντες δηλαδὴ καθ' ἑτέρους καὶ αὐτοὶ σοφοὺς εἰς τὴν Σικελίαν. καὶ μὴν πρὸς τὸ ἱστορηθὲν τοῦτο διαφέρεσθαι δοκεῖ τὸ περιφερόμενον· λέγεται γὰρ ὅτι Πίνδαρος ἐρωτηθείς, διὰ τί Σιμωνίδης μὲν πρὸς τοὺς τυράννους ἀπεδήμησεν εἰς Σικελίαν, αὐτὸς δ' οὐκ ἐθέλει, ἔφη, διότι βούλομαι ἐμαυτῷ ζῆν, οὐκ ἄλλῳ.

84. *Vita Altera* (p. 98 West.): Ἀλλὰ καὶ ἀμφότεροι (Σιμωνίδης καὶ Πίνδαρος) παρ' Ἱέρωνι τῷ Συρακουσίων τυράννῳ γεγένηνται.

See also below **87**, **88**, **90 ff.**

Simonides.

Schol. Pind. *Ol.* ii. 29. See above **38.**

85. Xen. *Hier.* i. 1: Σιμωνίδης ὁ ποιητὴς ἀφίκετό ποτε πρὸς Ἱέρωνα τὸν τύραννον κ.τ.λ.

86. Ael. *V. H.* xii. 25: Καὶ Ἱέρων δὲ ὁ Δεινομένους Σιμωνίδου τοῦ Κείου ἀπήλαυσε κ.τ.λ.

87. *Ibid.* ix. 1: Τούτῳ (τῷ Ἱέρωνι), φασί, καὶ Σιμωνίδης συνεβίωσε καὶ Πίνδαρος. καὶ οὐκ ὤκνησέ γε Σιμωνίδης, βαρὺς ὢν ὑπὸ γήρως, πρὸς αὐτὸν ἀφικέσθαι. ἦν μὲν γὰρ καὶ φύσει φιλάργυρος ὁ Κεῖος· προὔτρεπε δὲ αὐτὸν καὶ πλέον ἡ τοῦ Ἱέρωνος φιλοδωρία, φασίν.

88. *Ibid.* iv. 15: Ῥωσθεὶς οὖν Ἱέρων συνῆν Σιμωνίδῃ τῷ Κείῳ καὶ Πινδάρῳ τῷ Θηβαίῳ καὶ Βακχυλίδῃ τῷ Ἰουλιήτῃ. ὁ δὲ Γέλων ἄνθρωπος ἄμουσος.

89. Plato, *Epist.* ii. 311. Cic. *N. D.* i. 22. 60.

Pindar's Jealousy of Simonides and Bakchylides.

90. Pind. *Isthm.* ii. 6 (9):

Ἁ Μοῖσα γὰρ οὐ φιλοκερδής πω τότ' ἦν οὐδ' ἐργάτις·
οὐδ' ἐπέρναντο γλυκεῖαι μελιφθόγγου ποτὶ Τερψιχόρας
ἀργυρωθεῖσαι πρόσωπα μαλθακόφωνοι ἀοιδαί.
νῦν δ' ἐφίητι τὸ τὠργείου φυλάξαι
ῥῆμ' ἀλαθείας ὁδῶν ἄγχιστα βαῖνον,
χρήματα χρήματ' ἀνήρ, ὃς φᾶ κτεάνων λειφθεὶς καὶ φίλων.

91. Schol. *ad* v. 9: Νῦν, φησί, μισθοῦ συντάττουσι τοὺς ἐπινικίους, πρῶτου Σιμωνίδου προκαταρξαμένου . . . οὐδ' ἐργάτις, ὅ ἐστιν αἰτοῦσα μισθὸν ἐφ' οἷς ἔπραττεν. ἔνθεν καὶ Καλλίμαχος (*fr.* 77 Schn.)·

Οὐ γὰρ ἐργάτιν τρέφω
τὴν Μοῦσαν ὡς ὁ Κεῖος Ὑλλίχου νέπους.

λέγει δὲ ταῦτα πρὸς Σιμωνίδην, ὡς φιλάργυρον διασύρων τὸν ἄνδρα.

92. Pind. *Ol.* ii. 94 (154):

Σοφὸς ὁ πολλὰ εἰδὼς φυᾷ·
μαθόντες δὲ λάβροι
παγγλωσσίᾳ, κόρακες ὥς, ἄκραντα γαρύετον
Διὸς πρὸς ὄρνιχα θεῖον.

Schol. *ad* v. 154: Κόρακες . . . αἰνίττεται Βακχυλίδην καὶ Σιμωνίδην, ἑαυτὸν λέγων ἀετὸν κ.τ.λ. Vet. . . . λέγει δὲ διὰ τὸν Βακχυλίδην, οὗτος γὰρ ἀντήριζεν αὐτῷ. Rec.

93. Pind. *Pyth.* ii. 52 (96):

Ἐμὲ δὲ χρεὼν
φεύγειν δάκος ἀδινὸν κακαγοριᾶν.

94. Schol. *ad* v. 97: Αἰνίττεται δὲ εἰς Βακχυλίδην· ἀεὶ γὰρ αὐτὸν τῷ Ἱέρωνι διέσυρεν.

95. Cf. Pind. *Pyth.* i. 42–45 (82–86); ii. 72 (131) et Schol. 81–96 (148–175) et Schol. *ad* vv. 161, 166, 171.

Death and burial-place of Simonides.

96. *Marm. Par. Ep.* 57 (72): Ἀφ' οὗ ἐν Αἰγὸς ποταμοῖς ὁ λίθος ἔπεσε, (73) καὶ Σιμωνίδης ὁ ποιητὴς ἐτελεύτησεν βιοὺς ἔτη ΡΔΔΔΔ, ἔτη ΗΗΓ, ἄρχοντος Ἀθήνησι Θεαγενίδου.

97. Suidas: Σιμωνίδης Λεωπρεποῦς Ἰουλιήτης, τῆς ἐν Κέῳ τῇ νήσῳ πόλεως, λυρικός, μετὰ Στησίχορον τοῖς χρόνοις . . . γέγονε δ' ἐπὶ τῆς νϛ' ὀλυμπιάδος (οἱ δ' ἐπὶ τῆς ξβ' γεγράφασιν) καὶ παρέτεινε

μέχρι τῆς οη', βιοὺς ἔτη πθ' . . . Ἀκραγαντίνων στρατηγὸς ἦν ὄνομα Φοῖνιξ· Συρακουσίοις δὲ ἐπολέμουν οὗτοι. οὐκοῦν ὅδε ὁ Φοῖνιξ διαλύει τὸν τάφον τοῦ Σιμωνίδου μάλα ἀκηδῶς τε καὶ ἀνοίκτως, καὶ ἐκ τῶν λίθων τῶνδε ἀνίστησι πύργον· καὶ κατὰ τοῦτον ἑάλω ἡ πόλις. ἔοικε δὲ καὶ Καλλίμαχος τούτοις ὁμολογεῖν. οἰκτίζεται γοῦν τὸ ἄθεσμον ἔργον, καὶ λέγοντά γε αὐτὸν ὁ Κυρηναῖος (*fr.* 71 Schn.) πεποίηκε τὸν γλυκὺν ποιητήν·

Οὐδὲ τὸ γράμμα
ᾔδέσθη τὸ λέγον μ' υἷα Λεωπρεπέος
κεῖσθαι Κήιον ἄνδρα.

κᾆτ' εἰπὼν ἄττα ἐπιλέγει·

Οὐδ' ὑμέας, Πολύδευκες, ὑπέτρεσεν, οἵ με μελάθρου
μέλλοντος πίπτειν ἐκτὸς ἔθεσθέ ποτε
δαιτυμόνων ἄπο μοῦνον, ὅτε Κρανωνίων αἶας
ὤλισθεν μέγας οἶκος ἐπὶ Σκοπάδας.

[Κρανώνιος, αἶ αἶ, ὤλισθεν μεγάλους Bentl.]

98. Lucian, *Macrob.* 26: Σιμωνίδης δὲ ὁ Κεῖος ὑπὲρ τὰ ἐνενήκοντα (ἔτη ἔζησεν).

Bakchylides.

99. Ael. *V. H.* iv. 15. See above **88**.

100. Pind. *Nem.* iii. 80 (140):

Ἔστι δ' αἰετὸς ὠκὺς ἐν ποτανοῖς,
ὃς ἔλαβεν αἶψα, τηλόθε μεταμαιόμενος, δαφοινὸν ἄγραν ποσίν·
κραγέται δὲ κολοιοὶ ταπεινὰ νέμονται.

Schol. *ad* v. 143: Δοκεῖ δὲ ταῦτα τείνειν εἰς Βακχυλίδην· ἦν γὰρ αὐτοῖς καὶ ὑφόρασις πρὸς ἀλλήλους.

See also above **92–95**.

Epicharmos.

101. Diog. Laert. viii. 78: Ἐπίχαρμος Ἡλοθαλοῦς Κῶος. καὶ οὗτος ἤκουσε Πυθαγόρου. τριμηνιαῖος δ' ὑπάρχων ἀπηνέχθη τῆς Σικελίας εἰς Μέγαρα, ἐντεῦθεν δ' εἰς Συρακούσας, ὥς φησι καὶ αὐτὸς ἐν τοῖς συγγράμμασι. καὶ αὐτῷ ἐπὶ τοῦ ἀνδριάντος ἐπιγέγραπται τόδε·

Εἴ τι παραλλάσσει φαέθων μέγας ἅλιος ἄστρων
καὶ πόντος ποταμῶν μείζον' ἔχει δύναμιν,
φαμὶ τοσοῦτον ἐγὼ σοφίᾳ προέχειν Ἐπίχαρμον,
ὃν πατρὶς ἐστεφάνωσ' ἅδε Συρακοσίων.

. . . βιοὺς δ' ἔτη ἐνενήκοντα κατέστρεψεν.

102. Suidas: Ἐπίχαρμος, Τιτύρου ἢ Χειμάρου καὶ Σικίδος, Συρακούσιος, ἢ ἐκ πόλεως Κράστου τῶν Σικανῶν. ὃς εὗρε τὴν κωμῳδίαν ἐν Συρακούσαις ἅμα Φόρμῳ. ἐδίδαξε δὲ δράματα νβ', ὡς δὲ Λύκων φησί, τριακονταπέντε. τινὲς δὲ αὐτὸν Κῷον ἀνέγραψαν, τῶν μετὰ Κάδμου εἰς Σικελίαν μετοικησάντων· ἄλλοι Σάμιον, ἄλλοι Μεγάρων τῶν ἐν Σικελίᾳ. ἦν δὲ πρὸ τῶν Περσικῶν ἔτη ἓξ διδάσκων ἐν Συρακούσαις. ἐν δὲ Ἀθήναις Εὐέτης καὶ Εὐξενίδης καὶ Μύλος ἐπεδείκνυντο.

103. Lucian, *Macrob.* 25: Καὶ Ἐπίχαρμος δὲ ὁ τῆς κωμῳδίας ποιητὴς καὶ αὐτὸς ἐνενήκοντα καὶ ἑπτὰ ἔτη λέγεται βιῶναι.

104. Arist. *Poet.* v. 3. 1449 b 6: Τὸ δὲ μύθους ποιεῖν Ἐπίχαρμος καὶ Φόρμις· τὸ μὲν ἐξ ἀρχῆς ἐκ Σικελίας ἦλθε, τῶν δὲ Ἀθηναίων Κράτης πρῶτον ἦρξεν ἀφέμενος τῆς ἰαμβικῆς ἰδέας καθόλου ποιεῖν λόγους καὶ μύθους.

Deinolochos.

105. Suidas: Δεινόλοχος, Συρακούσιος, ἢ Ἀκραγαντῖνος, κωμικός. ἦν ἐπὶ τῆς υγ' ὀλυμπιάδος, υἱὸς Ἐπιχάρμου· ὡς δέ τινες, μαθητής. ἐδίδαξε δράματα ιδ' Δωρίᾳ διαλέκτῳ.

Phormis or Phormos.

106. Suidas: Φόρμος, Συρακούσιος, κωμικός, σύγχρονος Ἐπιχάρμῳ, οἰκεῖος δὲ Γέλωνι τῷ τυράννῳ Σικελίας καὶ τροφεὺς τῶν παίδων αὐτοῦ. ἔγραψε δράματα ζ', ἅ ἐστι ταῦτα· Ἄδμητος, Ἀλκίνους, Ἀλκυόνες, Ἰλίου πόρθησις, Ἵππος, Κηφεὺς ἢ Κεφάλαια, Περσεύς. ἐχρήσατο δὲ πρῶτος ἐνδύματι ποδήρει καὶ σκηνῇ δερμάτων φοινικῶν. μέμνηται δὲ καὶ ἑτέρου δράματος Ἀθηναῖος ἐν τοῖς Δειπνοσοφισταῖς (xiv. 652 A), Ἀταλάντης.

107. Arist. *Poet.* v. 3. See above **104**.

108. Paus. v. 27. 1: Ἐν δὲ αὐτοῖς καὶ τὰ ἀνατεθέντα ἐστὶν ὑπὸ τοῦ Μαιναλίου Φόρμιδος, ὃς ἐκ Μαινάλου διαβὰς ἐς Σικελίαν παρὰ Γέλωνα τὸν Δεινομένους, καὶ ἐκείνῳ τε αὐτῷ καὶ Ἱέρωνι ὕστερον ἀδελφῷ τοῦ Γέλωνος ἐς τὰς στρατείας ἀποδεικνύμενος λαμπρὰ ἔργα, ἐς τοσοῦτο προῆλθεν εὐδαιμονίας ὡς ἀναθεῖναι μὲν ταῦτα ἐς Ὀλυμπίαν, ἀναθεῖναι δὲ καὶ τῷ Ἀπόλλωνι ἄλλα ἐς Δελφούς. (2) τὰ δὲ ἐς Ὀλυμπίαν δύο τέ εἰσιν ἵπποι καὶ ἡνίοχοι δύο, ἑκατέρῳ τῶν ἵππων παρεστὼς ἀνὴρ ἡνίοχος. ὁ μὲν δὴ πρότερος τῶν ἵππων καὶ ὁ ἀνὴρ Διονυσίου τοῦ Ἀργείου, τὰ δεύτερα δὲ ἔργα

ἐστὶν Αἰγινήτου Σίμωνος. τῷ προτέρῳ δὲ τῶν ἵππων ἐπίγραμμα ἔπεστιν ἐπὶ τῇ πλευρᾷ, τὰ πρῶτα οὐ σὺν μέτρῳ· λέγει γὰρ δὴ οὕτω·

Φόρμις ἀνέθηκεν
Ἀρκὰς Μαινάλιος, νῦν δὲ Συρακόσιος.

(3) οὗτός ἐστιν ὁ ἵππος ὅτῳ καὶ τὸ ἱππομανὲς λόγῳ τῷ Ἠλείων ἐγκεῖται. δῆλα δὲ καὶ ἄλλα ἐς τιμὴν ἀνδρὸς μάγου σοφίᾳ γενέσθαι συμβαίνοντα τῷ ἵππῳ. μέγεθος μὲν ἢ εἶδος ἵππων ἀποδεῖ πολλῷ, ὅσοι τῆς Ἄλτεως ἐντὸς ἑστήκασι· πρὸς δὲ ἀποκέκυπταί τε τὴν οὐρὰν καὶ ἔστιν ἐπὶ τῷ τοιῷδε ἔτι αἰσχίων κ.τ.λ. . . . (7) ἔστι δὲ ἐν τοῖς ἀναθήμασι τούτοις καὶ αὐτὸς ὁ Φόρμις ἀνδρὶ ἀνθεστηκὼς πολεμίῳ, καὶ ἐφεξῆς ἑτέρῳ καὶ τρίτῳ γε αὖθις μάχεται. γέγραπται δὲ ἐπὶ τούτοις τὸν στρατιώτην μὲν τὸν μαχόμενον Φόρμιν εἶναι τὸν Μαινάλιον, τὸν δὲ ἀναθέντα Συρακόσιον Λυκόρταν· δῆλα δὲ ὡς οὗτος ὁ Λυκόρτας κατὰ φιλίαν ἀναθείη τοῦ Φόρμιδος. τὰ δὲ ἀναθήματα τοῦ Λυκόρτα καλεῖται Φόρμιδος καὶ ταῦτα ὑπὸ Ἑλλήνων.

This passage may refer to another person.

Xenophanes the Eleatic.

109. Clem. *Strom.* i. 353 P., 130 S.: Τῆς δὲ Ἐλεατικῆς ἀγωγῆς Ξενοφάνης ὁ Κολοφώνιος κατάρχει, ὅν φησι Τίμαιος κατὰ Ἱέρωνα τὸν Σικελίας δυνάστην καὶ Ἐπίχαρμον τὸν ποιητὴν γεγονέναι, Ἀπολλόδωρος δὲ κατὰ τὴν τεσσαρακοστὴν ὀλυμπιάδα γενόμενον παρατετακέναι ἄχρι τῶν Δαρείου τε καὶ Κύρου χρόνων.

110. Diog. Laert. ix. 18: Ξενοφάνης Δεξίου ἤ, ὡς Ἀπολλόδωρος, Ὀρθομένους Κολοφώνιος. . . . οὗτος ἐκπεσὼν τῆς πατρίδος ἐν Ζάγκλῃ τῆς Σικελίας διέτριβε καὶ ἐν Κατάνῃ.

111. [Plut.] *Apophth. reg.* Hier. 4 (*Eth.* 175 C): Πρὸς δὲ Ξενοφάνην τὸν Κολοφώνιον εἰπόντα μόλις οἰκέτας δύο τρέφειν "ἀλλ' Ὅμηρος" εἶπεν, "ὃν σὺ διασύρεις, πλείονας ἢ μυρίους τρέφει τεθνηκώς."

Hieron's Dedications at Olympia, &c.

112. Paus. viii. 42. 8 (see above **4**): (9) Ὀνάτα καὶ ταῦτα ποιήματα, καὶ ἐπιγράμματα ἐν Ὀλυμπίᾳ, τὸ μὲν ὑπὲρ τοῦ ἀναθήματός ἐστιν αὐτῶν·

Σόν ποτε νικήσας, Ζεῦ Ὀλύμπιε, σεμνὸν ἀγῶνα
τεθρίππῳ μὲν ἅπαξ, μουνοκέλητι δὲ δίς,
δῶρ' Ἱέρων τάδε σοι ἐχαρίσσατο· παῖς δ' ἀνέθηκε
Δεινομένης πατρὸς μνῆμα Συρακοσίου.

(10) τὸ δὲ ἕτερον λέγει τῶν ἐπιγραμμάτων·

Υἱὸς μέν με Μίκωνος Ὀνάτας ἐξετέλεσσεν
νάσῳ ἐν Αἰγίνῃ δώματα ναιετάων.

113. *Id.* vi. 12. 1: Πλησίον δὲ ἅρμα τέ ἐστι χαλκοῦν καὶ ἀνὴρ ἀναβεβηκὼς ἐπ' αὐτό, κέλητες δὲ ἵπποι παρὰ τὸ ἅρμα εἷς ἑκατέρωθεν ἕστηκε, καὶ ἐπὶ τῶν ἵππων καθέζονται παῖδες. [See above **5**.] . . . ἔργα δέ, τὸ μὲν Ὀνάτα τοῦ Αἰγινήτου τὸ ἅρμα, Καλάμιδος δὲ οἱ ἵπποι τε οἱ ἑκατέρωθεν καὶ ἐπ' αὐτῶν εἰσὶν οἱ παῖδες.

His Dedication at Delphoi.

114. Athen. vi. 231 f: Λέγει δ' οὕτως ὁ Θεόπομπος (*fr.* 219 *F. H. G.* i. 314). . . . (232 a): Ἱέρων δ' ὁ Συρακόσιος βουλόμενος ἀναθεῖναι τῷ θεῷ τὸν τρίποδα καὶ τὴν Νίκην ἐξ ἀπέφθου χρυσοῦ ἐπὶ πολὺν χρόνον ἀπορῶν χρυσίου ἔπεμψε τοὺς ἀναζητήσοντας εἰς τὴν Ἑλλάδα· οἵτινες μόλις ποτ' εἰς Κόρινθον ἀφικόμενοι καὶ ἐξιχνεύσαντες εὗρον παρ' Ἀρχιτέλει τῷ Κορινθίῳ, κ.τ.λ.

See above **23–26**.

Akragas after the Karthaginian War.

115. Diod. xi. 25. 2: Αἱ δὲ πόλεις εἰς πέδας κατέστησαν τοὺς διαιρεθέντας αἰχμαλώτους, καὶ τὰ δημόσια τῶν ἔργων διὰ τούτων ἐπεσκεύαζον. πλείστους δὲ λαβόντες Ἀκραγαντῖνοι τήν τε πόλιν αὐτῶν καὶ τὴν χώραν ἐκόσμησαν· τοσοῦτον γὰρ παρ' αὐτοῖς τῶν ἡλωκότων ἦν τὸ πλῆθος, ὥστε πολλοὺς τῶν ἰδιωτῶν παρ' αὐτοῖς ἔχειν δεσμώτας πεντακοσίους. συνεβάλετο γὰρ αὐτοῖς πρὸς τὸ πλῆθος τῶν αἰχμαλώτων οὐ μόνον ὅτι πολλοὺς στρατιώτας ἀπεσταλκότες ἦσαν ἐπὶ τὴν μάχην, ἀλλὰ καὶ διότι γενομένης τῆς τροπῆς πολλοὶ τῶν φευγόντων εἰς τὴν μεσόγειον ἀνεχώρησαν, μάλιστα δὲ εἰς τὴν Ἀκραγαντίνων, ὧν ἁπάντων ὑπὸ τῶν Ἀκραγαντίνων ζωγρηθέντων ἔγεμεν ἡ πόλις τῶν ἁλωκότων. (3) πλείστων δὲ εἰς τὸ δημόσιον ἀναχθέντων, οὗτοι μὲν τοὺς λίθους ἔτεμνον, ἐξ ὧν οὐ μόνον οἱ μεγιστοι τῶν θεῶν ναοὶ κατεσκευάσθησαν, ἀλλὰ καὶ πρὸς τὰς τῶν ὑδάτων ἐκ τῆς πόλεως ἐκροὰς ὑπόνομοι κατεσκευάσθησαν τηλικοῦτοι τὸ μέγεθος, ὥστε ἀξιοθέατον εἶναι τὸ κατασκεύασμα, καίπερ διὰ τὴν εὐτέλειαν καταφρονούμενον. ἐπιστάτης δὲ γενόμενος τούτων τῶν ἔργων ὁ προσαγορευόμενος Φαίαξ διὰ τὴν δόξαν τοῦ κατασκευάσματος ἐποίησεν ἀφ' ἑαυτοῦ κληθῆναι τοὺς ὑπονόμους φαίακας. (4) κατεσκεύασαν δὲ οἱ Ἀκραγαντῖνοι καὶ κολυμβήθραν πολυτελῆ, τὴν περίμετρον ἔχουσαν σταδίων ἑπτά, τὸ

δὲ βάθ[illegible] πηχ[illegible] εἴκοσι. εἰς δὲ ταύτην ἐπαγομένων ποταμίων καὶ κρηναίων ὑδάτων ἰχθυοτροφεῖον ἐγένετο, πολλοὺς παρεχόμενον ἰχθῦς εἰς τροφὴν καὶ ἀπόλαυσιν· κύκνων τε πλείστων εἰς αὐτὴν καταπταμένων συνέβη τὴν πρόσοψιν αὐτῆς ἐπιτερπῆ γενέσθαι. ἀλλ' αὕτη μὲν ἐν [illegible] ὥστε [illegible] χρόνοις ἀμεληθεῖσα συνεχώσθη καὶ [illegible] τὸ πλῆθος τοῦ χρόνου κατεφθάρη, (5) τὴν δὲ χώραν ἅπασαν ἀγαθὴν οὖσαν ἀμπελόφυτον ἐποίησαν καὶ δένδρεσι παντοίοις πεποικιλμένην, ὥστε λαμβάνειν ἐξ αὐτῆς μεγάλας προσόδους.

See also 149 below.

Hieron's Policy, system and the Disaffection among his Subjects.

116. Arist. *Pol.* viii. (v.) ix. (11.) 3. 1313 b 11: Καὶ τὸ μὴ λανθάνειν πειρᾶσθαι ὅσα τυγχάνει τις λέγων ἢ πράττων τῶν ἀρχομένων, ἀλλ' εἶναι κατασκόπους, οἷον περὶ Συρακουσίους αἱ ποταγωγίδες καλούμεναι καὶ τοὺς ὠτακουστάς, οὓς ἐξέπεμπεν ὁ Ἱέρων, ὅπου τις εἴη συνουσία καὶ σύλλογος.

117. Plut. *Dion* 28: Οἱ δὲ πολλοὶ τοῖς τυράννοις φίλοις ἐπετίθεντο καὶ συνήρπαζον τοὺς καλουμένους προσαγωγίδας, ἀνθρώπους ἀνοσίους καὶ θεοῖς ἐχθρούς, οἳ περιενόστουν ἐν τῇ πόλει καταμεμιγμένοι τοῖς Συρακουσίοις πολυπραγμονοῦντες καὶ διαγγέλλοντες τῷ τυράννῳ τάς τε διανοίας καὶ τὰς φωνὰς ἑκάστων.

118. Plut. *de curiosit.* 16 (*Eth.* 522 F): Καίτοι γε τοὺς τυράννους, οἷς ἀνάγκη πάντα γιγνώσκειν, ἐπαχθεστάτους ποιεῖ τὸ τῶν λεγομένων ὤτων καὶ προσαγωγέων γένος. ὠτακουστὰς μὲν οὖν πρῶτος ἔσχεν ὁ νέος Δαρεῖος . . . τοὺς δὲ προσαγωγίδας οἱ Διονύσιοι τοῖς Συρακοσίοις κατέμιξαν.

119. Diod. xi. 67. 3: Τὴν δὲ βασιλείαν διαδεξάμενος Ἱέρων ὁ πρεσβύτατος τῶν ἀδελφῶν οὐχ ὁμοίως ἦρχε τῶν ὑποτεταγμένων· (4) ἦν γὰρ καὶ φιλάργυρος καὶ βίαιος καὶ καθόλου τῆς ἁπλότητος καὶ καλοκἀγαθίας [τἀδελφοῦ] ἀλλοτριώτατος. διὸ καὶ π[illegible] τινες ἀφίστασθαι βουλόμενοι παρακατέσχον τὰς ἰδίας ὁρμὰς διὰ τὴν Γέλωνος δόξαν καὶ τὴν εἰς τοὺς ἅπαντας Σικελιώτας εὔνοιαν.

120. Athen. vi. 236 A (Ἐπίχαρμος ἐν Ἐλπίδι ἢ Πλούτῳ, *f.* Lor.):

> αἴ κα δ' ἐντύχω τοῖς περιπόλοις,
> τοῦθ' οἷον ἀγαθὸν ἐπιλέγω τοῖς θεοῖς, ὅτι
> οὐ λῶντι πλεῖον, ἀλλὰ μαστιγοῦντί με.

121. Walz. *Rhet. Gr.* iv. p. 11 = *Prolegg. in Hermog.*

θ[illegible]τον τοῦ Γέλωνος ἐτυράννησεν Ἱέρων, οἱ δὲ λέγουσιν ὁ ἀδελφὸς αὐτοῦ, ἄλλοι λέγουσιν ὁ υἱὸς αὐτοῦ. παρεδυνάστευε δὲ τούτῳ [illegible]ράξ τις. οὗτος ὁ Κυραξ, ὅπερ ἂν ἐβούλετο παρὰ τῷ βασιλεῖ, μεγάλως ἠκούετο. μετὰ θάνατον τούτου τοῦ Ἱέρωνος τυραννεῖσθαι οὐκέτι ἤθελον οἱ Συρακούσσιοι. λέγεται γὰρ ὅτι τοσοῦτον ωμότητι ἐχρήσατο κατ' αὐτῶν ὥστε προστάξαι τοῖς Συρακουσσίοις μηδὲ φθέγγεσθαι τὸ παράπαν, ἀλλὰ διὰ ποδῶν καὶ χειρῶν καὶ ὀμμάτων σημαίνειν τὰ πρόσφορα. καὶ ὧν ἄν τις ἐν χρείᾳ γένοιτο, ἔνθεν καὶ τὴν ὀρχηστικὴν λαβεῖν τὰς ἀρχάς· τῷ γὰρ ἀποκεκλεῖσθαι λόγου τοὺς Συρακουσσίους ἐμηχανῶντο σχήματι δεικνύειν τὰ πράγματα· ὀεδιὼς οὖν ὁ τῶν Συρακουσίων [illegible] μήπως εἰς ὅμοιον ἐμπέσοι τύραννον, οὐκέτι τυρά[illegible]ματα κατεπίστευσαν. [illegible] ἐγίνετο δημοκρατία πάλιν [illegible] Συ[illegible]ουσσί[illegible]

P[illegible]ndar's Su[illegible] of H[illegible].

[illegible] id. O[illegible] (1[illegible]

Ἐς [illegible] εὰν ἱκομένους
ἱκαν[illegible] ἱέρωνος ἑστίαν,
[illegible]ὸς ἀμφέπει σκᾶπτον ἐν πολυμάλῳ
[illegible]ικε[illegible], [illegible]έπων μὲν κορυφὰς ἀρετᾶν ἀπὸ πασᾶν,
ἀγλα[illegible]εται δὲ καὶ
μο[illegible]ᾶς ἐν ἀώτῳ κ.τ.λ.

23. *Il*[illegible] 92 (156):

[illegible] μεμ[illegible]ᾶσθαι Συρακοσσᾶν τε καὶ Ὀρτυγίας
[illegible]ων κ[illegible]ρῷ σκάπτῳ διέπων,
[illegible]ηδόμε[illegible], φοινικόπεζαν
[illegible]μνέπει Δάματρα κ.τ.λ.

24. *I*[illegible] *Pyth.* iii. 68 (120):

[illegible]αί κε[illegible] ἐν ναυσὶν μόλον Ἰονίαν τέμνων θάλασσαν
Ἀρέθουσαν ἐπὶ κράναν παρ' Αἰτναῖον ξένον,
[illegible] Συρακόσσαισι νέμει βασιλεὺς
[illegible]ἀστοῖς, οὐ φθονέων ἀγαθοῖς, ξείνοις δὲ θαυμαστὸς πατήρ.
[illegible] 58 (109).

Hieron's Disease.

Plut. *Pyth. or.* 19 (*Eth.* 403 C). See above **34**.

125. Pind. *Pyth.* i. 46 (88):

Εἰ γὰρ ὁ πᾶς χρόνος ὄλβον μὲν οὕτω καὶ κτεάνων δόσιν
εὐθύνοι, καμάτων δ' ἐπίλασιν παράσχοι.

Schol. *ad* v. 89. See above **33**.

Compared to Philoktetes.

126. Pind. *Pyth.* i. 50 (96):

Νῦν γε μὰν τὰν Φιλοκτήταο δίκαν ἐφέπων
ἐστρατεύθη· σὺν δ' ἀνάγκᾳ νιν φίλον
καί τις ἐὼν μεγαλάνωρ ἔσανεν· φαντὶ δὲ Λαμνόθεν ἕλκει τειρόμενον μετανάσσοντας ἐλθεῖν
ἥρωας ἀντιθέους Ποίαντος υἱὸν τοξόταν·
ὃς Πριάμοιο πόλιν πέρσεν, τελεύτασέν τε πόνους Δαναοῖς,
ἀσθενεῖ μὲν χρωτὶ βαίνων, ἀλλὰ μοιρίδιον ἦν.
οὕτω δ' Ἱέρωνι θεὸς ὀρθωτὴρ πέλοι
τὸν προσέρποντα χρόνον, ὧν ἔραται, καιρὸν διδούς.

127. Schol. *ad* v. 96: Ἐπὶ δὲ τοῦ παρόντος τὸν Φιλοκτήτου τρόπον ὁ Ἱέρων μετερχόμενος ἐστρατεύθη καὶ τὴν μάχην ἐνίκησε. φορείῳ δὲ φερόμενος ὁ Ἱέρων διὰ τὴν λιθουρίαν κατηγωνίζετο τοὺς ἐναντίους.

Akragas.

Death of Theron. Succession and fall of Thrasydaios.

128. Diod. xi. 53: Μετὰ δὲ ταῦτα Ἀθήνησι μὲν ἦρχε Χάρης, . . . ἤχθη δὲ παρ' Ἠλείοις ὀλυμπιὰς ἑβδομηκοστὴ καὶ ἑβδόμη, καθ' ἣν ἐνίκα στάδιον Δάνδης Ἀργεῖος. ἐπὶ δὲ τούτων κατὰ μὲν τὴν Σικελίαν Θήρων ὁ Ἀκραγαντίνων δυνάστης ἐτελεύτησεν ἄρξας ἔτη δέκα καὶ ἕξ, τὴν δὲ ἀρχὴν διεδέξατο Θρασυδαῖος ὁ υἱός. (2) ὁ μὲν οὖν Θήρων τὴν ἀρχὴν ἐπιεικῶς διῳκηκώς, καὶ ζῶν μεγάλης ἀποδοχῆς ἐτύγχανε παρὰ τοῖς πολίταις καὶ τελευτήσας ἡρωικῶν ἔτυχε τιμῶν, ὁ δὲ υἱὸς αὐτοῦ καὶ ζῶντος ἔτι τοῦ πατρὸς βίαιος ἦν καὶ φονικὸς καὶ τελευτήσαντος ἦρχε τῆς πατρίδος παρανόμως καὶ τυραννικῶς. (3) διὸ καὶ ταχέως ἀπιστηθεὶς ὑπὸ τῶν ὑποτεταγμένων διετέλεσεν ἐπιβουλευόμενος καὶ βίον ἔχων μισούμενον· ὅθεν ταχέως τῆς ἰδίας παρανομίας οἰκείαν ἔσχε τὴν τοῦ βίου καταστροφήν. μετὰ γὰρ τὴν τοῦ πατρὸς Θήρωνος τελευτὴν πολλοὺς μισθοφόρους ἀθροίσας καὶ τῶν Ἀκραγαντίνων καὶ Ἱμεραίων προσκαταλέξας, τοὺς ἅπαντας ἤθροισεν ὑπὲρ τοὺς δισμυρίους ἱππεῖς καὶ πεζούς. (4) μετὰ δὲ τούτων μέλλοντος αὐτοῦ πολεμεῖν τοῖς Συρακοσίοις, Ἱέρων ὁ βασιλεὺς παρασκευασάμενος δύναμιν ἀξιόλογον ἐστράτευσεν ἐπὶ τὸν Ἀκράγαντα. γενομένης δὲ μάχης ἰσχυρᾶς πλεῖστοι [τῶν] παρα-

ταξαμένων Ἑλλήνων πρὸς Ἕλληνας ἔπεσον. (5) τῇ μὲν οὖν μάχῃ ἐπροτέρησαν οἱ Συρακόσιοι, κατεκόπησαν δὲ τῶν μὲν Συρακοσίων εἰς δισχιλίους, τῶν δὲ ἄλλων ὑπὲρ τοὺς τετρακισχιλίους. μετὰ δὲ ταῦτα Θρασυδαῖος μὲν ταπεινωθεὶς ἐξέπεσεν ἐκ τῆς ἀρχῆς, καὶ φυγὼν εἰς Μεγαρεῖς τοὺς Νισαίους καλουμένους, ἐκεῖ θανάτου καταγνωσθεὶς ἐτελεύτησεν· οἱ δ' Ἀκραγαντῖνοι κομισάμενοι τὴν δημοκρατίαν, διαπρεσβευσάμενοι πρὸς Ἱέρωνα τῆς εἰρήνης ἔτυχον.

Thrasydaios' tyranny at Himera.

Diod. xi. 48. 6 See above **39**.

Hieron's part in the struggle with Thrasydaios.

Pind. *Pyth.* i. 50 (96). See above **126**.

The political state of Akragas.

See below **166–169**.

Himera becomes independent.

129. Pind. *Ol.* xii. (not before B.C. 470/69): Ἐργοτέλει Ἱμεραίῳ.

Λίσσομαι, παῖ Ζηνὸς Ἐλευθερίου,
Ἱμέραν εὐρυσθενέ' ἀμφιπόλει, Σώτειρα Τύχα.

Coin of Himera under power of Akragas.

130. *Obv.* HIMERA Cock standing to left.
Rev. Crab in incuse circle.
Æ Wt. 8·59 grammes.
[*Brit. Mus. Cat., Sicily,* Himera no. 24.]

Contemporary coin of Akragas.

131. *Obv.* AKRACA ƷOTVA Eagle standing to left with closed wings.
Rev. Crab. Below A+Ƒ. The whole in incuse circle.
Æ Wt. 8·83 grammes.
[*Brit. Mus. Cat., Sicily,* Agrigentum no. 25.]

Rhegion.

Hieron interferes on behalf of the children of Anaxilaos.

132. Diod. xi. 66: Ἐπ' ἄρχοντος δ' Ἀθήνησι Λυσιστράτου . . . ἐπὶ δὲ τούτων Ἱέρων ὁ τῶν Συρακοσίων βασιλεὺς τοὺς Ἀναξίλα παῖδας τοῦ γενομένου τυράννου Ζάγκλης εἰς Συρακούσας μεταπεμψάμενος μεγάλαις δωρεαῖς ἀνεμίμνησκε τῆς Γέλωνος γενομένης πρὸς τὸν πατέρα αὐτῶν εὐεργεσίας, καὶ συνεβούλευεν αὐτοῖς ἤδη τὴν ἡλικίαν ἠνδρωμένοις ἀπαιτῆσαι λόγον παρὰ Μικύθου τοῦ ἐπιτροπεύοντος, καὶ τὴν δυναστείαν αὐτοὺς παραλαβεῖν. (2) τούτων δ' ἐπανελθόντων εἰς τὸ Ῥήγιον, καὶ τὸν ἐπίτροπον λόγον ἀπαιτούντων τῶν διῳκημένων, ὁ Μίκυθος, ἀνὴρ ὢν ἀγαθός, συνήγαγε τοὺς πατρικοὺς φίλους τῶν παίδων καὶ τὸν λόγον οὕτω καθαρῶς ἀπέδωκεν, ὥστε ἅπαντας τοὺς παρόντας θαυμάζειν τήν τε δικαιοσύνην καὶ τὴν πίστιν, τοὺς δὲ παῖδας μεταμεληθέντας ἐπὶ τοῖς πραχθεῖσιν ἀξιοῦν τὸν Μίκυθον πάλιν τὴν ἀρχὴν παραλαβεῖν, καὶ πατρὸς ἐξουσίαν ἔχοντα καὶ τάξιν διοικεῖν τὰ κατὰ τὴν δυναστείαν. (3) οὐ μὴν ὁ Μίκυθός γε συνεχώρησεν, ἀλλὰ πάντα παραδοὺς ἀκριβῶς καὶ τὴν ἰδίαν οὐσίαν ἐνθέμενος εἰς πλοῖον ἐξέπλευσεν ἐκ τοῦ Ῥηγίου, προπεμπόμενος ὑπὸ τῆς τῶν ὄχλων εὐνοίας. οὗτος μὲν οὖν εἰς τὴν Ἑλλάδα κατάρας ἐν Τεγέαις τῆς Ἀρκαδίας κατεβίωσεν ἐπα[illegible]μενος.

133. Dion. Hal. xx. 7 (19. 4): Ἀναξίλας δὲ Ῥηγίνων τὴν ἀκρόπολιν κατελάβετο, καὶ πάντα τὸν τοῦ βίου χρόνον κατασχὼν Λεόφρονι τῷ παιδὶ τὴν ἀρχὴν κατέλιπε.

Schol. Pind. *Pyth.* ii. 34. See above **54**.

Dedications of Mikythos.

134. Hdt. vii. 170.

135. Paus. v. 24. 6: Ἔστι δὲ καὶ ἄλλος Ζεὺς οὐκ ἔχων πω γένεια, κεῖται δὲ ἐν τοῖς ἀναθήμασι τοῖς Μικύθου.

136. *Ibid.* 26. 2: Τὰ δὲ ἀναθήματα Μικύθου πολλά τε ἀριθμὸν καὶ οὐκ ἐφεξῆς ὄντα εὕρισκον, ἀλλὰ Ἰφίτου μὲν τοῦ Ἠλείου καὶ Ἐκεχειρίας στεφανούσης τὸν Ἴφιτον, τούτων μὲν τῶν εἰκόνων ἔχεται τοσάδε ἀναθήματα τοῦ Μικύθου, Ἀμφιτρίτη καὶ Ποσειδῶν τε καὶ Ἑστία· Γλαῦκος δὲ ὁ ποιήσας ἐστὶν Ἀργεῖος. παρὰ δὲ τοῦ ναοῦ τοῦ μεγάλου τὴν ἐν ἀριστερᾷ πλευρὰν ἀνέθηκεν ἄλλα, Κόρην τὴν Δήμητρος καὶ Ἀφροδίτην Γανυμήδην τε καὶ Ἄρτεμιν, ποιητῶν δὲ

Ὅμηρον καὶ Ἡσίοδον, καὶ θεοὺς αὖθις Ἀσκληπιὸν καὶ Ὑγίειαν. (3) Ἀγών τε ἐν τοῖς ἀναθήμασίν ἐστι τοῖς Μικύθου φέρων ἀλτῆρας. οἱ δὲ ὀλτῆρες οὗτοι παρέχονται σχῆμα τοιόνδε· κύκλου παραμηκεστέρου καὶ οὐκ ἐς τὸ ἀκριβέστατον περιφεροῦς εἰσὶν ἥμισυ, πεποίηται δὲ ὡς καὶ τοὺς δακτύλους τῶν χειρῶν διιέναι καθάπερ δι' ὀχάνων ἀσπίδος. τούτων μὲν δὴ σχῆμά ἐστι τὸ εἰρημένον· παρὰ δὲ τοῦ Ἀγῶνος τὴν εἰκόνα Διόνυσος καὶ ὁ Θρᾷξ ἐστιν Ὀρφεὺς καὶ ἄγαλμα Διός, οὗ δὴ καὶ ὀλίγῳ πρότερον ἐπεμνήσθην. ταῦτα ἔργα ἐστὶν Ἀργείου Διονυσίου. τεθῆναι δὲ ὑπὸ τοῦ Μικύθου καὶ ἄλλα ὁμοῦ τούτοις λέγουσι, Νέρωνα δὲ ἀφελέσθαι φασὶ καὶ ταῦτα. (4) τοῖς δὲ ἐργασαμένοις αὐτά, γένος οὖσιν Ἀργείοις, Διονυσίῳ τε καὶ Γλαύκῳ, διδάσκαλόν σφισιν οὐδένα ἐπιλέγουσιν· ἡλικίαν δὲ αὐτῶν ὁ τὰ ἔργα ἐς Ὀλυμπίαν ἀναθεὶς ἐπιδείκνυσιν ὁ Μίκυθος. τὸν γὰρ δὴ Μίκυθον τοῦτον Ἡρόδοτος ἔφη ἐν τοῖς λόγοις ὡς Ἀναξίλα τοῦ ἐν Ῥηγίῳ τυραννήσαντος γενόμενος δοῦλος καὶ ταμίας τῶν Ἀναξίλα χρημάτων ὕστερον τούτων ἀπιὼν οἴχοιτο ἐς Τεγέαν τελευτήσαντος Ἀναξίλα. τὰ δὲ ἐπὶ τοῖς ἀναθήμασιν ἐπιγράμματα καὶ πατέρα Μικύθῳ Χοῖρον καὶ Ἑλληνίδας αὐτῷ πόλεις Ῥήγιόν τε πατρίδα καὶ τὴν ἐπὶ τῷ πορθμῷ Μεσσήνην δίδωσιν· οἰκεῖν δὲ τὰ μὲν ἐπιγράμματα ἐν Τεγέᾳ [οὗ] φησιν αὐτόν, τὰ δὲ ἀναθήματα ἀνέθηκεν ἐς Ὀλυμπίαν εὐχήν τινα ἐκτελῶν ἐπὶ σωτηρίᾳ παιδὸς νοσήσαντος νόσον φθινάδα.

137. Olympia, *Inschr.* 267; *I. G. A.* 532: [Μίκυθος ὁ Χοίρο Ρεγῖνος καὶ Μεσσέ]νιος, ϝοικέον ἐν Τεγέει, | [τἀγάλματα τάδε θεοῖς ἀνέθεκε πᾶσι]ν καὶ θεαῖς πάσαις· | [παιδὸς δὲ νόσον φθινάδα νοσέοντος κ]αὶ χρεμάτον ὁσσα ϝοι πλεῖστα ἐγέν[ετο δυνατὸν | ἰετροῖς δαπανεθέντον, ἐς Ὀλυμπίεν] ἐλθόν, ἔπειτα εὐξάμεν|[ος - - - ἀνέθεκεν].

Letters C (γ), [(ϝ). ⊕ (θ) LN+ (ξ) RZ↓ (χ).

138. Cf. Olympia, *Inschr.* 268; *I. G. A.* 533 (similar inscription).

Leophron at Olympia.

139. Athen. i. 3 D: Ἀλκιβιάδης δὲ Ὀλύμπια νικήσας ἅρματι πρῶτος καὶ δεύτερος καὶ τέταρτος . . . θύσας Ὀλυμπίῳ Διὶ τὴν πανήγυριν πᾶσαν εἱστίασε. τὸ αὐτὸ ἐποίησε καὶ Λεώφρων Ὀλυμπίασιν, ἐπινίκιον γράψαντος τοῦ Κείου Σιμωνίδου (cf. Bergk, *P. L. G.*, *fr.* 7).

Death of Hieron. His successor.

140. Diod. xi. 66. 4: (Ἐπ' ἄρχοντος Ἀθήνησι Λυσιστράτου) Ἱέρων δ' ὁ τῶν Συρακοσίων βασιλεὺς ἐτελεύτησεν ἐν τῇ Κατάνῃ, καὶ τιμῶν ἡρωικῶν ἔτυχεν, ὡς ἂν κτίστης γεγονὼς τῆς πόλεως. οὗτος μὲν οὖν ἄρξας ἔτη ἕνδεκα κατέλιπε τὴν βασιλείαν Θρασυβούλῳ τῷ ἀδελφῷ, ὃς ἦρξε Συρακοσίων ἐνιαυτὸν ἕνα.

141. Schol. Pind. *Ol.* i. *inscr.*: Ἱέρωνι Συρακουσίῳ. Ἐπιγέγραπται ὁ ἐπινίκιος Ἱέρωνι τῷ Γέλωνος ἀδελφῷ νικήσαντι ἵππῳ κέλητι τὴν ογ' ὀλυμπιάδα, ἢ ὡς ἔνιοι ἅρματι. ὁ δὲ αὐτὸς καὶ τὴν οζ' νικᾷ κέλητι, τὴν δὲ οη' τεθρίππῳ. συνέβη δὲ αὐτὸν νικήσαντα τεθρίππῳ τὴν οη' ὀλυμπιάδα ἐν ταύτῃ τελευτῆσαι.

Paus. viii. 42. 8. See above **4**.

Id. vi. 12. 1. See above **5**.

Aristonoos and Chromios the legal guardians of Gelon's son.

Schol. Pind. *Nem.* ix. 95. See above **36**.

Hieron buried at Aitna.

Strab. vi. 2. 3 (268). See below **156**.

Fall of Thrasybulos.

142. Arist. *Pol.* viii. (v.) viii. (10.) 18. 1312 b 9: Ἕνα δὲ (τρόπον φθείρεται τυραννὶς) ἐξ αὐτῆς, ὅταν οἱ μετέχοντες στασιάζωσιν, ὥσπερ ἡ τῶν περὶ Γέλωνα καὶ νῦν ἡ τῶν περὶ Διονύσιον. ἡ μὲν Γέλωνος Θρασυβούλου τοῦ Ἱέρωνος ἀδελφοῦ τὸν υἱὸν τοῦ Γέλωνος δημαγωγοῦντος καὶ πρὸς ἡδονὰς ὁρμῶντος, ἵν' αὐτὸς ἄρχῃ, τῶν δὲ οἰκείων συστησάντων, ἵνα μὴ τυραννὶς ὅλως καταλυθῇ ἀλλὰ Θρασύβουλος, οἱ δὲ συστάντες αὐτῶν, ὡς καιρὸν ἔχοντες, ἐξέβαλον ἅπαντας αὐτούς.

143. *Ibid.* ix. (12.) 23. 1315 b 38. See above **2**.

144. Diod. xi. 67: Ἐπ' ἄρχοντος δ' Ἀθήνησι Λυσανίου . . . ἐπὶ δὲ τούτων Θρασύβουλος ὁ τῶν Συρακοσίων βασιλεὺς ἐξέπεσεν ἐκ τῆς ἀρχῆς, περὶ οὗ (τὰ) κατὰ μέρος ἀναγράφοντας ἡμᾶς ἀναγκαῖόν ἐστι βραχὺ τοῖς χρόνοις ἀναδραμόντας ἀπ' ἀρχῆς ἅπαντα καθαρῶς ἐκθεῖναι. (2–4, see above **30, 119.**) (5) μετὰ δὲ τὴν Ἱέρωνος τελευτὴν παρα-

λαβὼν τὴν ἀρχὴν Θρασύβουλος ὁ ἀδελφὸς ὑπερέβαλε τῇ κακίᾳ τὸν πρὸ αὐτοῦ βασιλεύσαντα. βίαιος γὰρ ὢν καὶ φονικὸς πολλοὺς μὲν τῶν πολιτῶν ἀνῄρει παρὰ τὸ δίκαιον, οὐκ ὀλίγους δὲ φυγαδεύων ἐπὶ ψευδέσι διαβολαῖς τὰς οὐσίας εἰς τὸ βασιλικὸν ἀνελάμβανε· καθόλου δὲ μισῶν καὶ μισούμενος ὑπὸ τῶν ἀδικουμένων, μισθοφόρων πλῆθος ἐξενολόγησεν, ἀντίταγμα κατασκευάζων ταῖς πολιτικαῖς δυνάμεσιν. (6) ἀεὶ δὲ μᾶλλον τοῖς πολίταις ἀπεχθόμενος, καὶ πολλοὺς μὲν ὑβρίζων, τοὺς δὲ ἀναιρῶν, ἠνάγκασε τοὺς ἀδικουμένους ἀποστῆναι. διόπερ οἱ Συρακόσιοι προστησάμενοι τοὺς ἡγησομένους ὥρμησαν ἐπὶ τὴν κατάλυσιν τῆς τυραννίδος πανδημεί, καὶ συνταχθέντες ὑπὸ τῶν ἡγεμόνων ἀντείχοντο τῆς ἐλευθερίας. (7) Θρασύβουλος δὲ ὁρῶν τὴν πόλιν ὅλην ἐπ' αὐτὸν στρατευομένην, τὸ μὲν πρῶτον ἐπεχείρει λόγῳ καταπαύειν τὴν στάσιν· ὡς δ' ἑώρα τὴν ὁρμὴν τῶν Συρακοσίων ἀκατάπαυστον οὖσαν, συνήγαγεν ἔκ τε τῆς Κατάνης τοὺς κατοικισθέντας ὑφ' Ἱέρωνος καὶ τοὺς ἄλλους συμμάχους, ἔτι δὲ (καὶ) μισθοφόρων πλῆθος, ὥστε τοὺς ἅπαντας γενέσθαι σχεδὸν περὶ τοὺς μυρίους πεντακισχιλίους. (8) οὗτος μὲν οὖν τῆς πόλεως κατειληφὼς τὴν ὀνομαζομένην Ἀχραδινὴν καὶ τὴν Νῆσον ὀχυρὰν οὖσαν, καὶ ἐκ τούτων ὁρμώμενος, διεπολέμει πρὸς τοὺς ἀφεστῶτας. (68) οἱ δὲ Συρακόσιοι τὸ μὲν πρῶτον μέρος τῆς πόλεως κατελάβοντο τὴν ὀνομαζομένην Τύκην, ἐκ ταύτης δὲ ὁρμωμένοι πρεσβευτὰς ἀπέστειλαν εἰς Γέλαν καὶ Ἀκράγαντα καὶ Σελινοῦντα, πρὸς δὲ τούτοις εἰς Ἱμέραν καὶ πρὸς τὰς τῶν Σικελῶν πόλεις τὰς ἐν τῇ μεσογείῳ κειμένας, ἀξιοῦντες κατὰ τάχος συνελθεῖν καὶ συνελευθερῶσαι τὰς Συρακούσας. (2) πάντων δὲ προθύμως ὑπακουόντων, καὶ συντόμως ἀποστειλάντων τῶν μὲν πεζοὺς καὶ ἱππεῖς στρατιώτας, τῶν δὲ ναῦς μακρὰς κεκοσμημένας εἰς ναυμαχίαν, ταχὺ συνήχθη δύναμις ἀξιόχρεως τοῖς Συρακοσίοις. διὸ καὶ τὰς ναῦς καταρτίσαντες οἱ Συρακόσιοι καὶ τὴν πεζὴν δύναμιν ἐκτάξαντες, ἑτοίμους ἑαυτοὺς ἀπέδειξαν καὶ πεζῇ καὶ κατὰ θάλατταν [βουλομένους] διαγωνίζεσθαι. (3) ὁ δὲ Θρασύβουλος ἐγκαταλειπόμενος ὑπὸ τῶν συμμάχων καὶ τὰς ἐλπίδας ἐν αὐτοῖς ἔχων τοῖς μισθοφόροις, τῆς μὲν Ἀχραδινῆς καὶ τῆς Νήσου κύριος ἦν, τὸ δὲ λοιπὸν μέρος τῆς πόλεως κατεῖχον οἱ Συρακόσιοι. μετὰ δὲ ταῦτα ὁ μὲν Θρασύβουλος ταῖς ναυσὶν ἐπιπλεύσας ἐπὶ τοὺς πολεμίους, καὶ λειφθεὶς τῇ ναυμαχίᾳ, συχνὰς μὲν τριήρεις ἀπέβαλε, ταῖς δ' ἄλλαις κατέφυγεν εἰς τὴν Νῆσον. (4) ὁμοίως δὲ καὶ τὴν πεζὴν δύναμιν προαγαγὼν ἐκ τῆς Ἀχραδινῆς καὶ παραταξάμενος ἐν τοῖς προαστείοις ἡττήθη, καὶ πολλοὺς ἀποβαλὼν ἠναγκάσθη πάλιν εἰς τὴν Ἀχραδινὴν ἀποχωρῆσαι. τέλος δὲ ἀπογνοὺς τὴν τυραννίδα

διεπρεσβεύσατο πρὸς τοὺς Συρακοσίους, καὶ συνθέμενος τὰ πρὸς αὐτοὺς ὑπόσπονδος ἀπῆλθεν εἰς Λοκρούς. (5) οἱ δὲ Συρακόσιοι τοῦτον τὸν τρόπον ἐλευθερώσαντες τὴν πατρίδα τοῖς μὲν μισθοφόροις συνεχώρησαν ἀπελθεῖν ἐκ τῶν Συρακουσῶν, τὰς δὲ ἄλλας πόλεις τὰς τυραννουμένας ἢ φρουρὰς ἐχούσας ἐλευθερώσαντες ἀποκατέστησαν ταῖς πόλεσι τὰς δημοκρατίας. (6) ἀπὸ δὲ τούτων τῶν χρόνων εἰρήνην ἔχουσα πολλὴν ἐπίδοσιν ἔλαβε πρὸς εὐδαιμονίαν, καὶ διεφύλαξε τὴν δημοκρατίαν ἔτη σχεδὸν ἑξήκοντα μέχρι τῆς Διονυσίου τυραννίδος. (7) Θρασύβουλος δὲ καλῶς θεμελιωθεῖσαν βασιλείαν παραλαβών, διὰ τὴν ἰδίαν κακίαν αἰσχρῶς ἀπέβαλε τὴν ἀρχήν, καὶ φυγὼν εἰς Λοκροὺς ἐνταῦθα τὸν λοιπὸν χρόνον ἰδιωτεύων κατεβίωσεν.

Connexion of Lokroi with the Syrakusan Tyrants.

Schol. Pind. *Pyth.* ii. 34 and i. 98. See above **54** and **56**.

145. Eusebius (*Sync.* 483. 15): Σικελίας δημοκρατία. Hieron. *Ol.* 79. 3: Sicilia a populo regebatur. Vers. Arm. *Ol.* 79. 2: In Sicilia democratiam habuerunt.

Syrakuse after the expulsion of Thrasybulos.

146. Diod. xi. 72: (Ἐπ' ἄρχοντος Ἀθήνησι Τληπολέμου) κατὰ δὲ τὴν Σικελίαν ἄρτι καταλελυμένης τῆς ἐν ταῖς Συρακούσαις τυραννίδος καὶ πασῶν τῶν κατὰ τὴν νῆσον πόλεων ἠλευθερωμένων, πολλὴν ἐπίδοσιν ἐλάμβανεν ἡ σύμπασα Σικελία πρὸς εὐδαιμονίαν. εἰρήνην γὰρ ἔχοντες οἱ Σικελιῶται καὶ χώραν ἀγαθὴν νεμόμενοι, διὰ τὸ πλῆθος τῶν καρπῶν ταχὺ ταῖς οὐσίαις ἀνέτρεχον καὶ τὴν χώραν ἐπλήρωσαν οἰκετῶν καὶ κτηνῶν καὶ τῆς ἄλλης εὐδαιμονίας, μεγάλας μὲν λαμβάνοντες προσόδους, οὐδὲν δὲ εἰς τοὺς εἰωθότας πολέμους ἀναλίσκοντες. (2) μετὰ δὲ ταῦτα πάλιν εἰς πολέμους καὶ στάσεις ἐνέπεσον διὰ τοιαύτας τινὰς αἰτίας. καταλύσαντες τὴν Θρασυβούλου τυραννίδα συνήγαγον ἐκκλησίαν, καὶ περὶ τῆς ἰδίας δημοκρατίας βουλευσάμενοι πάντες ὁμογνωμόνως ἐψηφίσαντο Διὸς μὲν Ἐλευθερίου κολοττιαῖον ἀνδριάντα κατασκευάσαι, κατ' ἐνιαυτὸν δὲ θύειν ἐλευθέρια καὶ ἀγῶνας ἐπιφανεῖς ποιεῖν κατὰ τὴν αὐτὴν ἡμέραν, ἐν ᾗ τὸν τύραννον καταλύσαντες ἠλευθέρωσαν τὴν πατρίδα· θύειν δ' ἐν τοῖς ἀγῶσι τοῖς θεοῖς ταύρους τετρακοσίους καὶ πεντήκοντα, καὶ τούτους δαπανᾶν εἰς τὴν τῶν πολιτῶν εὐωχίαν· (3) τὰς δὲ ἀρχὰς ἁπάντας τοῖς ἀρχαίοις πολίταις ἀπένεμον· τοὺς δὲ ξένους τοὺς ἐπὶ τοῦ Γέλωνος πολιτευθέντας οὐκ

ἠξίουν μετέχειν ταύτης τῆς τιμῆς, εἴτε οὐκ ἀξίους κρίναντες, εἴτε καὶ ἀπιστοῦντες μήποτε συντεθραμμένοι τυρσαννίδι καὶ μονάρχῳ συνεστρατευμένοι νεωτερίζειν ἐπιχειρήσωσιν· ὅπερ καὶ συνέβη γενέσθαι. τοῦ γὰρ Γέλωνος πλείονας τῶν μυρίων πολιτογραφήσαντος ξένους μισθοφόρους, ἐκ τούτων περιελείποντο πλείους τῶν ἑπτακισχιλίων κατὰ τοὺς ὑποκειμένους καιρούς. (73) οὗτοι τῆς ἐκ τῶν ἀρχαιρεσιῶν τιμῆς ἀπελαυνόμενοι χαλεπῶς ἔφερον, καὶ συμφρονήσαντες ἀπέστησαν τῶν Συρακοσίων καὶ τῆς πόλεως κατελάβοντο τήν τε Ἀχραδινὴν καὶ τὴν Νῆσον, ἀμφοτέρων τῶν τόπων τούτων ἐχόντων ἴδιον τεῖχος καλῶς κατεσκευασμένον. (2) οἱ δὲ Συρακόσιοι πάλιν ἐμπεσόντες εἰς ταραχὴν τὸ λοιπὸν τῆς πόλεως κατεῖχον, καὶ τὸ πρὸς τὰς Ἐπιπολὰς τετραμμένον αὐτῆς ἀπετείχισαν καὶ πολλὴν ἀσφάλειαν ἑαυτοῖς κατεσκεύασαν· εὐθὺς γὰρ τῆς ἐπὶ τὴν χώραν ἐξόδου τοὺς ἀφεστηκότας εὐχερῶς εἶργον καὶ ταχὺ τῶν ἐπιτηδείων ἐποίησαν ἀπορεῖν. (3) οἱ δὲ ξένοι τοῖς μὲν πλήθεσιν ἐλείποντο τῶν Συρακουσίων, ταῖς δὲ ἐμπειρίαις ταῖς κατὰ πόλεμον πολὺ προεῖχον· διὸ καὶ γινομένων κατὰ τὴν πόλιν ἐπιθέσεων καὶ κατὰ μέρος συμπλοκῶν, ταῖς μὲν μάχαις οἱ ξένοι ἐπροτέρουν, εἰργόμενοι δὲ τῆς χώρας ἐλείποντο ταῖς παρασκευαῖς καὶ τροφῆς ἐσπάνιζον. καὶ τὰ μὲν κατὰ τὴν Σικελίαν ἐν τούτοις ἦν.

147. *Ibid.* 76: Κατὰ δὲ τὴν Σικελίαν (ἐπ' ἄρχοντος Ἀθήνησιν Εὐθίππου) Συρακόσιοι μὲν πολεμοῦντες τοῖς ἀφεστηκόσι ξένοις συνεχεῖς προσβολὰς ἐποιοῦντο τῇ τε Ἀχραδινῇ καὶ τῇ Νήσῳ, καὶ ναυμαχίᾳ μὲν ἐνίκησαν τοὺς ἀποστάντας, πεζῇ δ' οὐκ ἴσχυον ἐκβαλεῖν ἐκ τῆς πόλεως διὰ τὴν ὀχυρότητα τῶν τόπων. (2) μετὰ δὲ ταῦτα παρατάξεως γενομένης ἐπὶ τῆς χώρας, καὶ τῶν ἀγωνιζομένων παρ' ἀμφοτέροις ἐκθύμως κινδυνευόντων, πεσεῖν συνέβη οὐκ ὀλίγους παρ' ἀμφοτέροις, νικῆσαι δὲ τοὺς Συρακοσίους. μετὰ δὲ τὴν μάχην οἱ Συρακόσιοι τοὺς μὲν ἐπιλέκτους, ὄντας ἑξακοσίους, αἰτίους γενομένους τῆς νίκης, ἐστεφάνωσαν ἀριστεῖα δόντες ἀργυρίου μνᾶν ἑκάστῳ.

148. Arist. *Pol.* viii. (v.) ii. (3.) 11. 1303 a 38: Καὶ Συρακούσιοι μετὰ τὰ τυραννικὰ τοὺς ξένους καὶ τοὺς μισθοφόρους πολίτας ποιησάμενοι ἐστασίασαν καὶ εἰς μάχην ἦλθον.

Revival of the Prosperity of Sicily.

Diod. xi. 68. 6. See above **144**.

Ibid. 72. 1. See above **146**.

Restoration of Property.

Cic. *Brutus*, xii. 46. See below **204.**

Akragas: *Temple of Zeus and other works.*

149. Diod. xiii. 82: Ἡ τε γὰρ τῶν ἱερῶν κατασκευὴ καὶ μάλιστα ὁ τοῦ Διὸς νεὼς ἐμφαίνει τὴν μεγαλοπρέπειαν τῶν τότε ἀνθρώπων· τῶν μὲν οὖν ἄλλων ἱερῶν τὰ μὲν κατεκαύθη, τὰ δὲ τελείως κατεσκάφη διὰ τὸ πολλάκις ἡλωκέναι τὴν πόλιν, τὸ δ' Ὀλύμπιον μέλλον λαμβάνειν τὴν ὀροφὴν ὁ πόλεμος ἐκώλυσεν· ἐξ οὗ τῆς πόλεως κατασκαφείσης οὐδέποτε ὕστερον ἴσχυσαν Ἀκραγαντῖνοι τέλος ἐπιθεῖναι τοῖς οἰκοδομήμασιν. (2) ἔστι δὲ ὁ νεὼς ἔχων τὸ μὲν μῆκος πόδας τριακοσίους τεσσαράκοντα, τὸ δὲ πλάτος ἑξήκοντα, τὸ δὲ ὕψος ἑκατὸν εἴκοσι χωρὶς τοῦ κρηπιδώματος. μέγιστος δ' ὢν τῶν ἐν Σικελίᾳ καὶ τοῖς ἐκτὸς οὐκ ἀλόγως ἂν συγκρίνοιτο κατὰ τὸ μέγεθος τῆς ὑποστάσεως· καὶ γὰρ εἰ μὴ τέλος λαβεῖν συνέβη τὴν ἐπιβολήν, ἥ γε προαίρεσις ὑπάρχει φανερά. (3) τῶν δ' ἄλλων ἢ μέχρι τοίχων τοὺς νεὼς οἰκοδομούντων ἢ κύκλῳ κίοσι τοὺς σηκοὺς περιλαμβανόντων, οὗτος ἑκατέρας τούτων μετέχει τῶν ὑποστάσεων. συνῳκοδομοῦντο γὰρ τοῖς τοίχοις οἱ κίονες, ἔξωθεν μὲν στρογγύλοι, τὸ δ' ἐντὸς τοῦ νεὼ ἔχοντες τετράγωνον· καὶ τοῦ μὲν ἐκτὸς μέρους ἐστὶν αὐτῶν ἡ περιφέρεια ποδῶν εἴκοσι, καθ' ἣν εἰς τὰ διαξύσματα δύναται ἀνθρώπινον ἐναρμόζεσθαι σῶμα, τὸ δ' ἐντὸς ποδῶν δώδεκα. (4) τῶν δὲ στοῶν τὸ μέγεθος καὶ τὸ ὕψος ἑξαίσιον ἐχουσῶν, ἐν μὲν τῷ πρὸς ἕω μέρει τὴν γιγαντομαχίαν ἐποιήσαντο γλυφαῖς καὶ τῷ μεγέθει καὶ τῷ κάλλει διαφερούσαις, ἐν δὲ τῷ πρὸς δυσμὰς τὴν ἅλωσιν τῆς Τροίας, ἐν ᾗ τῶν ἡρώων ἕκαστον ἰδεῖν ἔστιν οἰκείως τῆς περιστάσεως δεδημιουργημένον. (5) ἦν δὲ καὶ λίμνη κατ' ἐκεῖνον τὸν χρόνον ἐκτὸς τῆς πόλεως χειροποίητος, ἔχουσα τὴν περίμετρον σταδίων ἑπτά, τὸ δὲ βάθος εἴκοσι πηχῶν· εἰς ἣν ἐπαγομένων ὑδάτων ἐφιλοτέχνησαν πλῆθος ἰχθύων ἐν αὐτῇ ποιῆσαι παντοίων εἰς τὰς δι[illegible]τίας ἑστιάσεις, μεθ' ὧν συνδιέτριβον κύκνοι καὶ τῶν ἄλλων ὀρνέων [illegible]ολὺ πλῆθος, ὥστε μεγάλην τέρψιν παρασκευάζειν τοῖς θεωμένοις. (6) δηλοῖ δὲ τὴν τρυφὴν αὐτῶν καὶ ἡ πολυτέλεια τῶν μνημείων, ἃ τινὰ μὲν τοῖς ἀθληταῖς ἵπποις κατεσκεύασαν, τινὰ δὲ τοῖς ὑπὸ τῶν παρθένων καὶ παίδων ἐν οἴκῳ τρεφομένοις ὀρνιθαρίοις, ἃ Τίμαιος ἑωρακέναι φησὶ μέχρι τοῦ καθ' ἑαυτὸν βίου διαμένοντα.

Cf. above **115.**

Selinus: *the Apollonion.*

150. *I. G. A.* 515:

Δι]ὰ τὸς θεὸς τό[σ]δε νικοῦντι τοὶ Σελινόν[τιοι· δι]ὰ τὸν Δία νικ[ῶ]μες καὶ διὰ τὸν Φόβον [καὶ δ[ιὰ] Ἑρακλέα κ[α]ὶ δι' Ἀπόλλονα καὶ διὰ [Ποτ-ε[ιδᾶ]να καὶ δι[ὰ] Τυνδαρίδας καὶ δι' Ἀθ[α-ν[ά]αν καὶ διὰ Μαλοφόρον καὶ διὰ Πασι[κ-ρά[τ]ειαν καὶ δι[ὰ τ]ὸς ἄλλος θεός, [δ]ιὰ δ[ὲ] Δία μά[λ]ιστ[α]. φιλί[ας] δὲ γενομένας ἐνχ[ρ]υσ-έο[ς] ἐλά[σα]ντα ς, τὰ δ' ὀν]ύματα ταῦτα κολ-άψαντ[ας ἐς τὸ Ἀπ]ο[λλ]όνιον καθθέμε-ν, τὸ Διὸ[ς προ]γράφ[ψαν]τες· τὸ δὲ χρυσίον ἐξ[έκοντα τ]αλάντον [ἔμ]εν.

Vs. 7 ff.: Φιλί[ας] δὲ γενομένας ἐν χ[ρ]υσέο[ι τ]ελα[μῶ]νι α[ὐτὰ τ]ὀνύματα ταῦτα κολάψαντ[ας ἐς τὸ Ἀπ]ολ[λ]όνιον καθθέμεν, τὸ Διὸ[ς δ' ἐκ]κρῖν[αι. καὶ] ἐς τόδε χρυσίον ἐξ[έκοντα τ]αλάντον [δό]μεν. Blass.

General return of exiles throughout Sicily.

151. Diod. xi. 76. 4: Τούτων δὲ πραχθέντων οἱ κατὰ τὴν Ἱέρωνος δυναστείαν ἐκπεπτωκότες ἐκ τῶν ἰδίων πόλεων ἔχοντες τοὺς συναγωνιζομένους κατῆλθον εἰς τὰς πατρίδας, καὶ τοὺς ἀδίκως τὰς ἀλλοτρίας πόλεις ἀφῃρημένους ἐξέβαλον ἐκ τῶν πόλεων· τούτων δ' ἦσαν Γελῷοι καὶ Ἀκραγαντῖνοι καὶ Ἱμεραῖοι. (5) παραπλησίως δὲ τούτοις καὶ Ῥηγῖνοι μετὰ Ζαγκλαίων τοὺς Ἀναξίλου παῖδας δυναστεύοντας ἐκβαλόντες ἠλευθέρωσαν τὰς πατρίδας. μετὰ δὲ ταῦτα Καμάριναν μὲν Γελῷοι κατοικίσαντες ἐξ ἀρχῆς κατεκληρούχησαν· αἱ δὲ πόλεις σχεδὸν ἅπασαι πρὸς τὴν κατάλυσιν τῶν πολέμων ὁρμήσασαι, καὶ κοινὸν δόγμα ποιησάμεναι, πρὸς τοὺς κατοικοῦντας ξένους διελύθησαν, καὶ τοὺς φυγάδας καταδεξάμεναι τοῖς ἀρχαίοις πολίταις τὰς πόλεις ἀπέδοσαν, τοῖς δὲ ξένοις τοῖς διὰ τὰς δυναστείας ἀλλοτρίας τὰς πόλεις ἔχουσι συνεχώρησαν τὰ ἑαυτῶν ἀποκομίζειν καὶ κατοικεῖν ἅπαντας ἐν τῇ Μεσσηνίᾳ. (6) αἱ μὲν οὖν κατὰ Σικελίαν ἐν ταῖς πόλεσι στάσεις καὶ ταραχαὶ τοῦτον τὸν τρόπον κατελύθησαν, αἱ δὲ πόλεις τὰς ἀπαλλοτρίους πολιτείας ἀποβαλοῦσαι σχεδὸν ἅπασαι τὰς ἰδίας χώρας κατεκληρούχησαν τοῖς πολίταις πᾶσιν.

152. Thuc. vi. 5. 3.

Psaumis of Kamarina at Olympia. *Ol.* 82. 1 = B.C. 452.
Schol. Pind. *Ol.* v. 19. See above **9**.

153. Pind. *Ol.* iv *inscr.*: Ψαύμιδι Καμαριναίῳ.

The Megarian territory retained by Syrakuse.

154. Thuc. vi. 94. 1.

Katana attacked by the Sikels under Duketios.

155. Diod. xi. 76. 3: Ἅμα δὲ τούτοις πραττομένοις Δουκέτιος μὲν ὁ τῶν Σικελῶν ἡγεμών, χαλεπῶς ἔχων τοῖς τὴν Κατάνην οἰκοῦσι διὰ τὴν ἀφαίρεσιν τῆς τῶν Σικελῶν χώρας, ἐστράτευσεν ἐπ' αὐτούς. ὁμοίως δὲ καὶ τῶν Συρακοσίων στρατευσάντων ἐπὶ τὴν Κατάνην, οὗτοι μὲν κοινῇ κατεκληρούχησαν τὴν χώραν καὶ (τοὺς) κατοικισθέντας ὑφ' Ἱέρωνος τοῦ δυνάστου ἐπολεμουν· ἀντιταχθέντων δὲ τῶν ἐν τῇ Κατάνῃ καὶ λειφθέντων πλείοσι μάχαις, οὗτοι μὲν ἐξέπεσον ἐκ τῆς Κατάνης, καὶ τὴν νῦν οὖσαν Αἴτνην ἐκτήσαντο, πρὸ τούτου καλουμένην Ἴνησσαν, οἱ δ' ἐξ ἀρχῆς ἐκ τῆς Κατάνης ὄντες ἐκομίσαντο πολλῷ χρόνῳ τὴν πατρίδα.

156. Strab. vi. 2. 3 (268): Μετὰ δὲ τὴν τελευτὴν τοῦ Ἱέρωνος κατελθόντες οἱ Καταναῖοι τούς τε ἐνοίκους ἐξέβαλον καὶ τὸν τάφον ἀνέσκαψαν τοῦ τυράννου· οἱ δὲ Αἰτναῖοι παραχωρήσαντες τὴν Ἴνησαν καλουμένην τῆς Αἴτνης ὀρεινὴν ᾤκησαν καὶ προσηγόρευσαν τὸ χωρίον Αἴτνην διέχον τῆς Κατάνης σταδίους ὀγδοήκοντα, καὶ τὸν Ἱέρωνα οἰκιστὴν ἀπέφηναν. ὑπέρκειται δὲ μάλιστα τῆς Κατάνης ἡ Αἴτνη καὶ τῶν περὶ τοὺς κρατῆρας παθῶν πλεῖστον κοινωνεῖ κ.τ.λ.

Inessa—the name in use later.

157. Thuc. iii. 103. 1; vi. 94. 3.

Diodoros uses the name Aitna.

158. Diod. xiv. 7. 7; 14. 2; 58. 2.

Science and Literature.

Empedokles of Akragas. *His birth and date, and teachers.*

159. Suidas: Ἐμπεδοκλῆς, Μέτωνος· οἱ δὲ Ἀρχινόμου, οἱ δὲ Ξενέτου· καὶ ἀδελφὸν ἔσχε Καλλικρατίδην. ἠκροάσατο δὲ πρώτου Παρμενίδου, οὔτι ὡς, ὥς φησι Πορφύριος ἐν Φιλοσόφῳ ἱστορίᾳ,

ἐγένετο παιδικά. οἱ δὲ ἔφασαν μαθητὴν Τηλαύγους τοῦ Πυθαγόρου υἱοῦ τὸν Ἐμπεδοκλέα γενέσθαι. Ἀκραγαντῖνος δέ, φιλόσοφος φυσικὸς καὶ ἐποποιός.

160. Arist. *Met.* i. 3. 9. 984 a 11 : Ἀναξαγόρας δὲ ὁ Κλαζομένιος τῇ μὲν ἡλικίᾳ πρότερος ὢν τούτου (τοῦ Ἐμπεδοκλέους), τοῖς δ' ἔργοις ὕστερος κ.τ.λ.

161. Simpl. *in Phys.* p. 25. 6, v. 19 : Οἱ δὲ τέτταρας (λέγουσιν ἀρχάς), ὡς Ἐμπεδοκλῆς ὁ Ἀκραγαντῖνος, οὐ πολὺ κατόπιν τοῦ Ἀναξαγόρου γεγονως, Παρμενίδου δὲ ζηλωτὴς καὶ πλησιαστὴς καὶ ἔτι μᾶλλον τῶν Πυθαγορείων.

162. Olympiodor. *Proleg. in Schol. ad Plat. Gorgiam* (Sturz. *Empedocles*, p. 34) : Ἐπὶ τῶν αὐτῶν χρόνων ἦσαν ὁ μὲν Σωκράτης ἐπὶ τῆς οζ' ὀλυμπιάδος τῷ ιγ' (*leg.* γ') ἔτει· ὁ δὲ Ἐμπεδοκλῆς ὁ Πυθαγόρειος, ὁ διδάσκαλος Γοργίου, ἐφοίτησεν παρ' αὐτῷ. ἀμέλει καὶ γράφει ὁ Γοργίας περι φύσεως σύγγραμμα οὐκ ἄκομψον, τῇ πό' ὀλυμπιάδι. ὥστε κη' ἔτεσιν ἢ ὀλίγῳ πλείοσιν εἶναι πρῶτον (*fort.* πρότερον) τὸν Σωκράτην. ἄλλως τε (*fort.* δὲ) φησὶν ἐν τῷ Θεαιτήτῳ ὁ Πλάτων, ὅτι νέος ὢν κομιδῇ ἐνέτυχον Παρμενίδῃ ὄντι πάνυ πρεσβύτῃ . . . οὗτος δὲ ὁ Παρμενίδης διδάσκαλος ἐγένετο Ἐμπεδοκλέους, τοῦ διδασκάλου Γοργίου.

163. Eusebius (*Sync.* 484. 2) : Ἐμπεδοκλῆς καὶ Παρμενίδης φυσικοὶ φιλόσοφοι ἐγνωρίζοντο. Hieron. *Ol.* 81. 1 : Empedocles et Parmenides fysici filosofi notissimi habentur. Vers. Arm. *Ol.* 81. 1 : Empedocles et Parmenides physici philosophi cognoscebantur.

164. Diog. Laert. viii. 51 : Ἐμπεδοκλῆς, ὥς φησιν Ἱππόβοτος, Μέτωνος ἦν υἱὸς τοῦ Ἐμπεδοκλέους, Ἀκραγαντῖνος. τὸ δ' αὐτὸ καὶ Τίμαιος ἐν τῇ πεντεκαιδεκάτῃ τῶν ἱστοριῶν, ἐπίσημον ἄνδρα γεγονέναι τὸν Ἐμπεδοκλέα τὸν πάππον τοῦ ποιητοῦ. ἀλλὰ καὶ Ἕρμιππος τὰ αὐτὰ τούτῳ φησίν. ὁμοίως καὶ Ἡρακλείδης ἐν τῷ περὶ νόσων, ὅτι λαμπρᾶς ἦν οἰκίας ἱπποτροφηκότος τοῦ πάππου. λέγει δὲ καὶ Ἐρατοσθένης ἐν τοῖς Ὀλυμπιονίκαις τὴν πρώτην καὶ ἑβδομηκοστὴν ὀλυμπιάδα νενικηκέναι τὸν τοῦ Μέτωνος πατέρα, μάρτυρι χρώμενος Ἀριστοτέλει. (52) Ἀπολλόδωρος δ' ὁ γραμματικὸς ἐν τοῖς Χρονικοῖς φησὶν ὡς

Ἦν μὲν Μέτωνος υἱός, εἰς δὲ Θουρίους
αὐτὸν νεωστὶ παντελῶς ἐκτισμένους
ὁ Γλαῦκος ἐλθεῖν φησίν.

εἶθ' ὑποβάς

Οἱ δ' ἱστοροῦντες ὡς πεφευγὼς οἴκοθεν
εἰς τὰς Συρακούσας μετ' ἐκείνων ἐπολέμει
πρὸς τοὺς Ἀθηναίους - - ἀγνοεῖν
τελέως ἐμοὶ δοκοῦσιν· ἢ γὰρ οὐκέτ' ἦν
ἢ παντελῶς ὑπεργεγηρακώς, ὅπερ
οὐ φαίνεται.

Ἀριστοτέλης γὰρ αὐτόν, ἔτι δ' Ἡρακλείδης ἑξήκοντα ἐτῶν φησὶ τετελευτηκέναι. ὁ δὲ τὴν πρώτην καὶ ἑβδομηκοστὴν ὀλυμπιάδα νενικηκὼς κέλητι τούτου πάππος ἦν ὁμώνυμος, ὥσθ' ἅμα καὶ τὸν χρόνον ὑπὸ τοῦ Ἀπολλοδώρου σημαίνεσθαι. (53) . . . Τηλαύγης δ' ὁ Πυθαγόρου παῖς ἐν τῇ πρὸς Φιλόλαον ἐπιστολῇ φησὶ τὸν Ἐμπεδοκλέα Ἀρχινόμου εἶναι υἱόν (54) ὅτι δ' ἦν Ἀκραγαντῖνος ἐκ Σικελίας, αὐτὸς ἐναρχόμενος τῶν Καθαρμῶν φησίν·

Ὦ φίλοι οἳ μέγα ἄστυ κατὰ ξανθοῦ Ἀκράγαντος
ναίετ' ἀν' ἄκρα πόλευς.

καὶ τὰ μὲν περὶ τοῦ γένους αὐτοῦ τάδε. ἀκοῦσαι δ' αὐτὸν Πυθαγόρου Τίμαιος διὰ τῆς ἐνάτης ἱστορεῖ, λέγων ὅτι καταγνωσθεὶς ἐπὶ λογοκλοπίᾳ τότε, καθὰ καὶ Πλάτων, τῶν λόγων ἐκωλύθη μετέχειν. μεμνῆσθαι δὲ καὶ αὐτὸν Πυθαγόρου λέγοντα·

Ἦν δέ τις ἐν κείνοισιν ἀνὴρ περιώσια εἰδώς,
ὃς δὴ μήκιστον πραπίδων ἐκτήσατο πλοῦτον.

οἱ δὲ τοῦτο εἰς Παρμενίδην αὐτὸν λέγειν ἀναφέροντα. (55) φησὶ δὲ Νεάνθης ὅτι μέχρι Φιλολάου καὶ Ἐμπεδοκλέους ἐκοινώνουν οἱ Πυθαγορικοὶ τῶν λόγων. ἐπεὶ δ' αὐτὸς διὰ τῆς ποιήσεως ἐδημοσίωσεν αὐτά, νόμον ἔθεντο μηδενὶ μεταδώσειν ἐποποιῷ . . . τίνος μέντοι γ' αὐτῶν ἤκουσεν ὁ Ἐμπεδοκλῆς, οὐκ εἶπε· τὴν γὰρ περιφερομένην πρὸς Τηλαύγους ἐπιστολὴν ὅτι μετέσχεν Ἱππάσου καὶ Βροντίνου, μὴ εἶναι ἀξιόπιστον· ὁ δὲ Θεόφραστος Παρμενίδου φησὶ ζηλωτὴν αὐτὸν γενέσθαι καὶ μιμητὴν ἐν τοῖς ποιήμασι· καὶ γὰρ ἐκεῖνον ἐν ἔπεσι τὸν περὶ φύσεως λόγον ἐξενεγκεῖν. (56) Ἕρμιππος δ' οὐ Παρμενίδου, Ξενοφάνους δὲ γεγονέναι ζηλωτήν, ᾧ καὶ συνδιατρῖψαι καὶ μιμήσασθαι τὴν ἐποποιίαν· ὕστερον δὲ τοῖς Πυθαγορικοῖς ἐντυχεῖν. Ἀλκιδάμας δ' ἐν τῷ φυσικῷ φησὶ κατὰ τοὺς αὐτοὺς χρόνους Ζήνωνα καὶ Ἐμπεδοκλεῖ ἀκοῦσαι Παρμενίδου, εἶθ' ὕστερον ἀποχωρῆσαι, καὶ τὸν μὲν Ζήνωνα κατ' ἰδίαν φιλοσοφῆσαι, τὸν δ' Ἀναξαγόρου διακοῦσαι καὶ Πυθαγόρου· καὶ τοῦ μὲν τὴν σεμνότητα ζηλῶσαι τοῦ τε βίου καὶ τοῦ σχήματος, τοῦ δὲ τὴν φυσιολογίαν.

165. Diog. Laert. viii. 74: Περὶ δὲ τῶν ἐτῶν Ἀριστοτέλης

διαφέρεται· φησὶ γὰρ ἐκεῖνος ἑξήκοντ' ἐτῶν αὐτὸν τελευτῆσαι, οἱ δ' ἐννέα καὶ ἑκατόν. ἤκμαζε δὲ κατὰ τὴν τετάρτην καὶ ὀγδοηκοστὴν ὀλυμπιάδα.

See also below 191 ff.

Empedokles as a democratic leader in Akragas.

166. *Ibid.* 63: . . . Αὐτοὺς δὲ τούτους τοὺς Καθαρμοὺς ἐν Ὀλυμπίᾳ διαρραψῳδῆσαι λέγεται Κλεομένην τὸν ῥαψῳδόν, ὡς καὶ Φαβωρῖνος ἐν ἀπομνημονεύμασι. φησὶ δ' αὐτὸν καὶ Ἀριστοτέλης ἐλεύθερον γεγονέναι καὶ πάσης ἀρχῆς ἀλλότριον, εἴ γε τὴν βασιλείαν αὐτῷ διδομένην παρῃτήσατο, καθάπερ Ξάνθος ἐν τοῖς περὶ αὐτοῦ λέγει, τὴν λιτότητα δηλονότι πλέον ἀγαπήσας. (64) τὰ δ' αὐτὰ καὶ Τίμαιος εἴρηκε, τὴν αἰτίαν ἅμα παρατιθέμενος τοῦ δημοτικὸν εἶναι τὸν ἄνδρα. φησὶ γὰρ ὅτι κληθεὶς ὑπό τινος τῶν ἀρχόντων καὶ προβαίνοντος τοῦ δείπνου ὡς τὸ ποτὸν οὐκ εἰσεφέρετο, τῶν ἄλλων ἡσυχαζόντων, μισοπονήρως διατεθεὶς ἐκέλευσεν εἰσφέρειν· ὁ δὲ κεκληκὼς ἀναμένειν ἔφη τὸν τῆς βουλῆς ὑπηρέτην. ὡς δὲ παρεγένετο, ἐγενήθη συμποσίαρχος, τοῦ κεκληκότος δηλονότι καταστησάντος, ὃς ὑπεγράφετο τυραννίδος ἀρχήν· ἐκέλευσε γὰρ ἢ πίνειν ἢ καταχεῖσθαι τῆς κεφαλῆς. τότε μὲν οὖν ὁ Ἐμπεδοκλῆς ἡσύχασε· τῇ δ' ὑστεραίᾳ εἰσαγαγὼν εἰς [illegible]ατήριον ἀπέκτεινε καταδικάσας ἀμφοτέρους, τόν τε κλήτορα καὶ τὸν συμποσίαρχον. ἀρχὴ μὲν οὖν αὐτῷ τῆς πολιτείας ἥδε. (65) πάλιν δ' Ἄκρωνος τοῦ ἰατροῦ τόπον αἰτοῦντος παρὰ τῆς βουλῆς εἰς κατασκευὴν πατρῴου μνήματος διὰ τὴν ἐν τοῖς ἰατροῖς ἀκρότητα παρελθὼν ὁ Ἐμπεδοκλῆς ἐκώλυσε· τ' ἄλλα περὶ ἰσότητος διαλεχθεὶς καί τι καὶ τοιοῦτον ἐρωτήσας· "τί δ' ἐπιγράψομεν ἐλεγεῖον; ἢ τοῦτο;

Ἄκρον ἰατρὸν Ἄκρων' Ἀκραγαντῖνον πατρὸς ἄκρου
κρύπτει κρημνὸς ἄκρος πατρίδος ἀκροτάτης."

τινὲς δὲ τὸν δεύτερον στίχον οὕτω προφέρονται,

Ἀκροτάτης κορυφῆς τύμβος ἄκρος κατέχει.

τοῦτό τινες Σιμωνίδου φασὶν εἶναι.

167. Plut. *adv. Colot.* 32 (*Eth.* 1126 B): Ἐμπεδοκλῆς δὲ τούς τε πρώτους τῶν πολιτῶν ὑβρίζοντας καὶ διαφοροῦντας τὰ κοινὰ ἐξέβαλεν ἐξελέγξας.

168. Diog. Laert. viii. 72: Νεάνθης δ' ὁ Κυζικηνὸς ὁ καὶ περὶ τῶν Πυθαγορικῶν εἰπών φησι Μέτωνος τελευτήσαντος τυραννίδος ἀρχὴν ὑποφύεσθαι· εἶτα τὸν Ἐμπεδοκλέα πεῖσαι τοὺς Ἀκραγαντίνους παύσασθαι μὲν τῶν στάσεων, ἰσότητα δὲ πολιτικὴν ἀσκεῖν.

He upsets the Government of the Thousand.

169. Diog. Laert. viii. 66: Ὕστερον δ' ὁ Ἐμπεδοκλῆς καὶ τὸ τῶν χιλίων ἄθροισμα κατέλυσε συνεστὼς ἐπὶ ἔτη τρία, ὥστε οὐ μόνον ἦν τῶν πλουσίων, ἀλλὰ καὶ τῶν τὰ δημοτικὰ φρονούντων. ὅ γέ τοι Τίμαιος ἐν τῇ πρώτῃ καὶ δευτέρᾳ, πολλάκις γὰρ αὐτοῦ μνημονεύει, φησὶν ἐναντίαν γνώμην ἐσχηκέναι αὐτὸν τῇ πολιτείᾳ φαίνεσθαι.

He leaves Akragas and goes finally to Peloponnesos, where he dies.

170. Diog. Laert. viii. 66: Καθ' ὃν δὲ χρόνον ἐπεδήμει Ὀλυμπίασιν, ἐπιστροφῆς ἠξιοῦτο πλείονος, ὥστε μηδενὸς ἑτέρου μνείαν γίνεσθαι ἐν ταῖς ὁμιλίαις τοσαύτην ὅσην Ἐμπεδοκλέους. (67) ὕστερον μέντοι τοῦ Ἀκράγαντος οἰκιζομένου, ἀντέστησαν αὐτοῦ τῇ καθόδῳ οἱ τῶν ἐχθρῶν ἀπόγονοι· διόπερ εἰς Πελοπόννησον ἀποχωρήσας ἐτελεύτησεν. οὐ παρῆκε δ' οὐδὲ τοῦτον ὁ Τίμων, ἀλλ' ὧδ' αὐτοῦ καθάπτεται λέγων·

Καὶ Ἐμπεδοκλῆς ἀγοραίων
ληκητὴς ἐπέων· ὅσα δ' ἔσθενε τοσσάδε εἶλεν
ἀρχῶν ὃς διεῶνκ' ἀρχὰς ἐπιδευέας ἄλλων.

171. *Ibid.* 71: Τούτοις δ' ἐναντιοῦται Τίμαιος, ῥητῶς λέγων ὡς ἐξεχώρησεν εἰς Πελοπόννησον καὶ τὸ σύνολον οὐκ ἐπανῆλθεν· ὅθεν αὐτοῦ καὶ τὴν τελευτὴν ἄδηλον εἶναι. . . . (72) See below **194**.

Present at Thurioi.

Diog. Laert. viii. 52. See above **164**.

His influence over the masses.

172. Diog. Laert. viii. 73: Ἔτι τε πολλὰς τῶν πολιτίδων ἀπροίκους ὑπαρχούσας αὐτὸν προικίσαι διὰ τὸν παρόντα πλοῦτον· διὸ δὴ πορφύραν τ' ἀναλαβεῖν αὐτὸν καὶ στρόφιον ἐπιθέσθαι χρυσοῦν, ὡς Φαβωρῖνος ἐν ἀπομνημονευμάτων πρώτῳ· ἔτι δ' ἐμβάδας χαλκᾶς καὶ στέμμα Δελφικόν. κόμη τ' ἦν αὐτῷ βαθεῖα καὶ παῖδες ἀκόλουθοι. καὶ αὐτὸς ἀεὶ σκυθρωπὸς ἐφ' ἑνὸς ἦν σχήματος. τοιοῦτος δὴ προῆει. τῶν πολιτῶν ἐντυχόντων καὶ τοῦτ' ἀξιωσάντων οἱονεὶ βασιλείας τινὸς παράσημον.

173. Suidas Ἐμπεδοκλῆς: Οὗτος ὁ Ἐμπεδοκλῆς στέμμα ἔχων ἐπὶ τῆς κεφαλῆς χρυσοῦν, καὶ ἀμύκλας ἐν τοῖς ποσὶ χαλκᾶς, καὶ στέμματα Δελφικὰ ἐν ταῖς χερσίν, ἐπῄει τὰς πόλεις, δόξαν περὶ αὐτοῦ κατασχεῖν ὡς περὶ θεοῦ βουλόμενος.

174. Diog. Laert. viii. 62 = Emped. v. 397:

Ὦ φίλοι, οἳ μέγα ἄστυ κατὰ ξανθοῦ Ἀκράγαντος
ναίετ' ἀν' ἄκρα πόλευς, ἀγαθῶν μελεδήμονες ἔργων,
ξείνων αἰδοῖοι λιμένες, κακότητος ἄπειροι.
χαίρετ'· ἐγὼ δ' ὔμμιν θεὸς ἄμβροτος, οὐκέτι θνητὸς
πωλεῦμαι μετὰ πᾶσι τετιμένος, ὥσπερ ἔοικα,
ταινίαις τε περίστεπτος στέφεσίν τε θαλείοις.
τοῖσιν ἅμ' εὖτ' ἂν ἵκωμαι ἐς ἄστεα τηλεθόωντα,
ἀνδράσιν ἠδὲ γυναιξὶ σεβίζομαι· οἱ δ' ἅμ' ἕπονται
μυρίοι, ἐξερέοντες ὅπη πρὸς κέρδος ἀταρπός,
οἱ μὲν μαντοσυνέων κεχρημένοι, οἱ δ' ἐπὶ νούσων
(δηρὸν δὴ χαλεπῇσι πεπαρμένοι ἀμφ' ὀδύνῃσι)
παντοίων ἐπύθοντο κλύειν εὐήκεα βάξιν.

His liberality at Olympia.

175. *Ibid.* 53: Σάτυρος δ' ἐν τοῖς βίοις φησὶν ὅτι Ἐμπεδοκλῆς υἱὸς μὲν ἦν Ἐξαινέτου, κατέλιπε δὲ καὶ αὐτὸς υἱὸν Ἐξαίνετον· ἐπί τε τῆς αὐτῆς ὀλυμπιάδος τὸν μὲν ἵππῳ κέλητι νενικηκέναι, τὸν δ' υἱὸν αὐτοῦ πάλῃ ἤ, ὡς Ἡρακλείδης ἐν τῇ ἐπιτομῇ, δρόμῳ. ἐγὼ δ' εὗρον ἐν τοῖς ὑπομνήμασι Φαβωρίνου ὅτι καὶ βοῦν ἔθυσε τοῖς θεωροῖς ὁ Ἐμπεδοκλῆς ἐκ μέλιτος καὶ ἀλφίτων καὶ ἀδελφὸν ἔσχε Καλλικρατίδην.

176. Suidas: Ἀθηναῖος . . . καὶ Ἐμπεδοκλῆς ὁ Ἀκραγαντῖνος, Πυθαγορικὸς ὢν καὶ ἐμψύχων ἀπεχόμενος, Ὀλύμπια νικήσας, ἐκ λιβανωτοῦ καὶ σμύρνης καὶ τῶν πολυτελῶν ἀρωμάτων βοῦν ἀναπλάσας διένειμε τοῖς εἰς τὴν πανήγυριν ἀπαντήσασι.

His philosophical works.

177. Diog. Laert. viii. 77: Τὰ μὲν οὖν περὶ φύσεως αὐτῷ καὶ οἱ Καθαρμοὶ εἰς ἔπη τείνουσι πεντακισχίλια. ὁ δὲ ἰατρικὸς λόγος εἰς ἔπη ἑξακόσια. περὶ δὲ τῶν τραγῳδιῶν προειρήκαμεν.

Suidas Ἐμπεδοκλῆς. See below 187.

His Medicine and Magic.

178. Diog. Laert. viii. 58: Φησὶ δὲ Σάτυρος ἐν τοῖς βίοις ὅτι καὶ ἰατρὸς ἦν καὶ ῥήτωρ ἄριστος. . . . (59) τοῦτον (τὸν Ἀπολλόδωρόν) φησιν ὁ Σάτυρος λέγειν ὡς αὐτὸς παρείη τῷ Ἐμπεδοκλεῖ χρηστεύοντι. ἀλλὰ καὶ αὐτὸν διὰ τῶν ποιημάτων ἐπαγγέλλεσθαι τοῦτό τε καὶ ἄλλα πλείω, δι' ὧν φησί·

Φάρμακα δ' ὅσσα γεγᾶσι κακῶν καὶ γήραος ἄλκαρ.

Ibid. 77. See above **177**. Cf. Plin. *N. H.* xxx. 1. 9. Suidas Ἐμπεδοκλῆς. See below **187**.

His Rhetoric.

179. Diog. Laert. viii. 57: Ἀριστοτέλης δ' ἐν τῷ Σοφιστῇ φησὶ πρῶτον Ἐμπεδοκλέα ῥητορικὴν εὑρεῖν, Ζήνωνα δὲ διαλεκτικήν. ἐν δὲ τῷ περὶ ποιητῶν φησὶν ὅτι καὶ Ὁμηρικὸς ὁ Ἐμπεδοκλῆς καὶ δεινὸς περὶ τὴν φράσιν γέγονε, μεταφορικός τ' ὢν καὶ τοῖς ἄλλοις τοῖς περὶ ποιητικὴν ἐπιτεύγμασι χρώμενος. (58) [See above **178**.] Γοργίαν γοῦν τὸν Λεοντῖνον αὐτοῦ γενέσθαι μαθητήν, ἄνδρα ὑπερέχοντα ἐν ῥητορικῇ καὶ τέχνην ἀπολελοιπότα· ὃν φησιν Ἀπολλόδωρος ἐν Χρονικοῖς ἐνενήκοντα πρὸς τοῖς ἑκατὸν ἔτη βιῶναι.

180. Sext. Emp. *adv. Dogm.* i. 6: Ἐμπεδοκλέα μὲν γὰρ ὁ Ἀριστοτέλης φησὶ πρῶτον ῥητορικὴν κεκινηκέναι, ἧς ἀντίστροφον εἶναι τὴν διαλεκτικήν . . . Παρμενίδης δὲ οὐκ ἂν δόξαι τῆς διαλεκτικῆς ἀπείρως ἔχειν, ἐπείπερ πάλιν Ἀριστοτέλης τὸν γνώριμον αὐτοῦ Ζήνωνα διαλεκτικῆς ἀρχηγὸν ὑπείληφεν.

181. Diog. Laert. ix. 25: Φησὶ δ' Ἀριστοτέλης ἐν τῷ Σοφιστῇ εὑρετὴν αὐτὸν (*scil.* τὸν Ζήνωνα) γενέσθαι διαλεκτικῆς, ὥσπερ Ἐμπεδοκλέα ῥητορικῆς.

182. Quintil. *Inst. Or.* iii. 1. 8: Nam primus post eos, quos poetae tradiderunt movisse aliqua circa rhetoricen Empedocles dicitur.

Other Works.

183. Diog. Laert. viii. 57: Καὶ δὴ (Ἀριστοτέλης φησὶν) ὅτι γράψαντος αὐτοῦ καὶ ἄλλα ποιήματα τήν τε τοῦ Ξέρξου διάβασιν καὶ προοίμιον εἰς Ἀπόλλωνα ταῦθ' ὑστερον κατέκαυσεν ἀδελφή τις αὐτοῦ ἡ Πανγάθη, ὥς φησιν Ἱερώνυμος· τὸ μὲν προοίμιον ἄκουσα, τὰ δὲ Περσικὰ βουληθεῖσα διὰ τὸ ἀτελείωτα εἶναι. (58) καθόλου δέ φησι καὶ τραγῳδίας αὐτὸν γράψαι καὶ πολιτικά· Ἡρακλείδης δ' ὁ

τοῦ Σαραπίωνος ἑτέρου φησὶν εἶναι τὰς τραγῳδίας. Ἱερώνυμος δὲ τρισὶ καὶ τετταράκοντά φησιν ἐντετυχηκέναι, Νεάνθης δὲ νέον ὄντα γεγραφέναι τὰς τραγῳδίας καὶ αὐτὸς ἔπειτα αὐταῖς ἐντετυχηκέναι.

Ibid. 77. See above **177**.

Stories of his miracles.

184. Diog. Laert. viii. 60: Φησὶ δὲ καὶ Τίμαιος ἐν τῇ ὀκτωκαιδεκάτῃ κατὰ πολλοὺς τρόπους τεθαυμάσθαι τὸν ἄνδρα. καὶ γὰρ ἐτησίων ποτὲ σφοδρῶς πνευσάντων ὡς τοὺς καρποὺς λυμήνασθαι, κελεύσας ὄνους ἐκδαρῆναι καὶ ἀσκοὺς ποιεῖσθαι περὶ τοὺς λόφους καὶ τὰς ἀκρωρείας διέτεινε πρὸς τὸ συλλαβεῖν τὸ πνεῦμα· λήξαντος δέ, Κωλυσανέμαν κληθῆναι. Ἡρακλείδης δ' ἐν τῷ περὶ νόσων φησὶ καὶ Παυσανίᾳ ὑφηγήσασθαι αὐτὸν τὰ περὶ τὴν ἄπνουν. ἦν δ' ὁ Παυσανίας, ὥς φησιν Ἀρίστιππος καὶ Σάτυρος, ἐρώμενος αὐτοῦ, ᾧ δὴ καὶ τὰ περὶ φύσεως προσπεφώνηκεν. (61) . . . τὴν γοῦν ἄπνουν ὁ Ἡρακλείδης φησὶ τοιοῦτόν τι εἶναι, ὡς τριάκοντα ἡμέρας συντηρεῖν ἄπνουν καὶ ἄσφυκτον τὸ σῶμα· ὅθεν καὶ εἶπεν αὐτὸν καὶ ἰατρὸν καὶ μάντιν, λαμβάνων ἅμα καὶ ἀπὸ τούτων τῶν στίχων. (62) See above **174**.

185. Plut. *adv. Colot.* 32 (*Eth.* 1126 B): Τήν τε χώραν ἀπήλλαξεν ἀκαρπίας καὶ λοιμοῦ, διασφάγας ὄρους ἀποτειχίσας, δι' ὧν ὁ νότος εἰς τὸ πεδίον ὑπερέβαλλε.

186. Plut. *de curios.* 1 (*Eth.* 515 C): Ὁ δὲ φυσικὸς Ἐμπεδοκλῆς ὄρους τινὰ διασφάγα βαρὺν καὶ νοσώδη κατὰ τῶν πεδίων τὸν νότον ἐμπνέουσαν ἐμφράξας, λοιμὸν ἔδοξεν ἐκκλεῖσαι τῆς χώρας.

187. Suidas Ἐμπεδοκλῆς: Ἐπεκλήθη δὲ καὶ Κωλυσανέμας, διὰ τὸ ἀνέμου πολλοῦ ἐπιθεμένου τῇ Ἀκράγαντι ἐξελάσαι αὐτόν, δορὰς ὄνων περιθέντα τῇ πόλει. γέγονε δὲ τούτου μαθητὴς Γοργίας ὁ ῥήτωρ ὁ Λεοντῖνος. καὶ ἔγραψε δι' ἐπῶν περὶ φύσεως τῶν ὄντων βιβλία γ'. καὶ ἔστιν ἔπη ὡς δισχίλια. ἰατρικὰ καταλογάδην, καὶ ἄλλα πολλά.

The raising of the dead woman.

Diog. Laert. viii. 67, 69. See below **191**.

The Sanitation of Selinus.

188. Diog. Laert. viii. 70: Διόδωρος δ' ὁ Ἐφέσιος περὶ Ἀναξιμάνδρου γράφων φησὶν ὅτι τοῦτον ἐζηλώκει, τραγικὸν ἀσκῶν τῦφον

καὶ σεμνὴν ἀναλαβὼν ἐσθῆτα. τοῖς δὲ Σελινουντίοις ἐμπεσόντος λοιμοῦ διὰ τὰς ἀπὸ τοῦ παρακειμένου ποταμοῦ δυσωδίας, ὥστε καὶ αὐτοὺς φθείρεσθαι καὶ τὰς γυναῖκας δυστοκεῖν, ἐπινοῆσαι τὸν Ἐμπεδοκλέα καὶ δύο τινὰς ποταμοὺς τῶν σύνεγγυς ἐπαγαγεῖν ἰδίαις δαπάναις· καὶ καταμίξαντα γλυκάναι τὰ ῥεύματα. οὕτω δὴ λήξαντος τοῦ λοιμοῦ καὶ τῶν Σελινουντίων εὐωχουμένων ποτὲ παρὰ τῷ ποταμῷ, ἐπιφανῆναι τὸν Ἐμπεδοκλέα· τοὺς δ' ἐξαναστάντας προσκυνεῖν καὶ προσεύχεσθαι καθαπερεὶ θεῷ. ταύτην οὖν θέλοντα διαβεβαιῶσαι τὴν ὑπόληψιν εἰς τὸ πῦρ ἐναλέσθαι.

Coins of Selinus.

189. *Obv.* ΜΟΙΤΜΟΜΙΛΕΞ Apollo and Artemis side by side in slow quadriga to left, the former discharging arrows from his bow.

Rev. ΣΕΛΙΝΟΣ River-god Selinus, with short horns, holding patera and lustral branch, standing to left, sacrificing at an altar of Asklepios. Before the altar, a cock; behind Selinus, on a pedestal, the figure of a bull; above, in the field, selinon leaf.

Ꝑ Tetradrachm. Wt. 17·43 grammes.

[*Brit. Mus. Cat.*, *Sicily*, Selinus no. 24.]

190. *Obv.* ΣΕΛΙΝΟΝΤΙΟΝ Herakles to right contending with a bull; with left, he holds its horn, in right he wields his club.

Rev. ΗΥΨΑΣ The river-god Hypsas, with short horns, holding patera and lustral branch, standing to left, sacrificing at an altar, round which a serpent twines. In field a marsh-bird walking away; above, selinon leaf.

Ꝑ Didrachm. Wt. 8.5 grammes.

[*Brit. Mus. Cat.*, *Sicily*, Selinus no. 34.]

Stories of his Death.

191. Diog. Laert. viii. 67: Περὶ δὲ τοῦ θανάτου αὐτοῦ διάφορός ἐστιν ὁ λόγος. Ἡρακλείδης μὲν γὰρ τὰ περὶ τῆς ἄπτου διηγησάμενος, ὡς ἐδοξάσθη Ἐμπεδοκλῆς ἀποστείλας τὴν νεκρὰν ἄνθρωπον ζῶσαν, φησὶν ὅτι θυσίαν συνετέλει πρὸς τῷ Πεισιάνακτος ἀγρῷ. συνεκέκλητο δὲ τῶν φίλων τινες, ἐν οἷς καὶ Παυσανίας. (68) εἶτα

μετὰ τὴν εὐωχίαν· οἱ μὲν ἄλλοι χωρισθέντες ἀνεπαύοντο, οἱ μὲν ὑπὸ τοῖς δένδροις ὡς ἀγροῦ παρακειμένου, οἱ δ' ὅπη βούλοιντο, αὐτὸς δ' ἔμεινεν ἐπὶ τοῦ τόπου ἐφ' οὗπερ κατεκέκλιτο. ὡς δ' ἡμέρας γενηθείσης ἐξανέστησαν, οὐχ εὑρέθη μόνος. ζητουμένου δὲ καὶ τῶν οἰκετῶν ἀνακρινομένων καὶ φασκόντων μὴ εἰδέναι, εἷς τις ἔφη μεσῶν νυκτῶν φωνῆς ὑπερμεγέθους ἀκοῦσαι προσκαλουμένης Ἐμπεδοκλέα, εἶτ' ἐξαναστὰς ἑωρακέναι φῶς οὐράνιον καὶ λαμπάδων φέγγος, ἄλλο δὲ μηδέν· τῶν δ' ἐπὶ τῷ γενομένῳ ἐκπλαγέντων, καταβὰς ὁ Παυσανίας ἔπεμψέ τινας ζητήσοντας. ὕστερον δ' ἐκώλυσε πολυπραγμονεῖν, φάσκων εὐχῆς ἄξια συμβεβηκέναι καὶ θύειν αὐτῷ δεῖν καθαπερεὶ γεγονότι θεῷ. (69) Ἕρμιππος δέ φησι Πάνθειάν τινα Ἀκραγαντίνην ἀπηλπισμένην ὑπὸ τῶν ἰατρῶν θεραπεῦσαι αὐτὸν καὶ διὰ τοῦτο τὴν θυσίαν ἐπιτελεῖν· τοὺς δὲ κληθέντας εἶναι πρὸς τοὺς ὀγδοήκοντα. Ἱππόβοτος δέ φησιν ἐξαναστάντα αὐτὸν ὠδευκέναι ὡς ἐπὶ τὴν Αἴτνην, εἶτα παραγενόμενον ἐπὶ τοὺς κρατῆρας τοῦ πυρὸς ἐναλέσθαι καὶ ἀφανισθῆναι, βουλόμενον τὴν περὶ αὐτοῦ φήμην βεβαιῶσαι ὅτι γεγόνοι θεός, ὕστερον δὲ γνωσθῆναι, ἀναρριπισθείσης αὐτοῦ μιᾶς τῶν κρηπίδων· χαλκᾶς γὰρ εἴθιστο ὑποδεῖσθαι. πρὸς τοῦθ' ὁ Παυσανίας ἀντέλεγε.

192. Suidas Ἐμπεδοκλῆς: ἐπεὶ δὲ γηραιὸς ἐγένετο, νύκτωρ ἔρριψεν ἑαυτὸν εἰς κρατῆρα πυρός, ὥστε μὴ φανῆναι αὐτοῦ τὸ σῶμα. καὶ οὕτως ἀπώλετο, τοῦ σανδαλίου αὐτοῦ ἐκβρασθέντος ὑπὸ τοῦ πυρός.

193. Suidas: Ἀμύκλαι . . . ὃς ἔρριψεν ἑαυτὸν νύκτωρ εἰς τοὺς κρατῆρας τοῦ Αἰτναίου πυρός, ὡς μὴ φανῆναι αὐτοῦ τὸ σῶμα, τοῦ δὲ σανδαλίου αὐτοῦ ἐκβρασθέντος * * *.

194. Diog. Laert. viii. 71: Πρὸς δὲ τὸν Ἡρακλείδην καὶ ἐξ ὀνόματος ποιεῖται τὴν ἀντίρρησιν ἐν τῇ τετάρτῃ· Συρακόσιόν τε γὰρ εἶναι τὸν Πεισιάνακτα καὶ ἀγρὸν οὐκ ἔχειν ἐν Ἀκράγαντι· Παυσανίαν τε μνημεῖον ἂν πεποιηκέναι τοῦ φίλου, τοιούτου διαδοθέντος λόγου, ἢ ἀγαλμάτιόν τι ἢ σηκὸν οἷα θεοῦ· καὶ γὰρ πλούσιον εἶναι. "Πῶς οὖν, φησίν, εἰς τοὺς κρατῆρας ἥλατο ὢν ὡς σύνεγγυς ὄντων οὐδὲ μνείαν ποτὲ πεποίηται; (72) τετελεύτηκεν οὖν ἐν Πελοποννήσῳ. οὐδὲν δὲ παράδοξον τάφον αὐτοῦ μὴ φαίνεσθαι· μηδὲ γὰρ ἄλλων πολλῶν." τοιαῦτά τινα εἰπὼν ὁ Τίμαιος ἐπιφέρει· "Ἀλλὰ διὰ παντός ἐστιν Ἡρακλείδης τοιοῦτος παραδοξολόγος, καὶ ἐκ τῆς σελήνης πεπτωκέναι ἄνθρωπον λέγων." Ἱππόβοτος δέ φησιν ὅτι ἀνδριὰς ἐγκεκαλυμμένος Ἐμπεδοκλέους ἔκειτο πρότερον μὲν ἐν Ἀκράγαντι, ὕστερον δὲ πρὸ τοῦ Ῥωμαίων βουλευτηρίου ἀκάλυφος

[δηλονότι μεταθέντων αὐτὸν ἐκεῖ Ῥωμαίων]· γραπταὶ μὲν γὰρ εἰκόνες (αὐτοῦ) ἔτι καὶ νῦν περιφέρονται.

195. *Ibid.* 73: Ὕστερον δὲ (φησὶν αὐτὸν Νεάνθης) διά τινα πανήγυριν πορευόμενον ἐπ' ἀμάξης ὡς εἰς Μεσσήνην πεσεῖν καὶ τὸν μηρὸν κλάσαι· νοσήσαντα δ' ἐκ τούτου τελευτῆσαι ἐτῶν ἑπτὰ καὶ ἑβδομήκοντα. εἶναι δ' αὐτοῦ καὶ τάφον ἐν Μεγάροις. (74) Δημήτριος δ' ὁ Τροιζήνιος ἐν τῷ κατὰ σοφιστῶν βιβλίῳ φησὶν αὐτὸν καθ' Ὅμηρον

ἀψάμενον βρόχον αἰπὺν ἀφ' ὑψηλοῖο κρανείης
αὐχέν' ἀποκρεμάσαι, ψυχὴν δ' Ἀϊδόσδε κατελθεῖν.

ἐν δὲ τῷ προειρημένῳ Τηλαύγους ἐπιστολίῳ λέγεται αὐτὸν εἰς θάλατταν ὑπὸ γήρως ὀλισθόντα τελευτῆσαι. καὶ ταῦτα μὲν περὶ τοῦ θανάτου καὶ τοσαῦτα.

Sicilian Rhetoric.

Aptness of the Sicilians for this art.

196. Pind. *Pyth.* i. 42 (81):

Καὶ σοφοὶ καὶ χερσὶ βιαταὶ περίγλωσσοί τ' ἔφυν.

197. Schol. *ad loc.*: Ἄγαν εὔγλωσσοι καὶ δυνατοὶ κατὰ τὸ λέγειν ἐγένοντο.

198. Cf. Plat. *Gorg.* 493 A; Cic. *in Verr.* iii. 8. 20; iv. 43. 95; v. 28. 71; *div. in Caec.* 9. 28; *de Orat.* ii. 54. 217; 69. 278, 280; *Tusc.* i. 8. 15. Quintil. *Inst. Or.* vi. 3. 41.

Empedokles and Sicilian Rhetoric.

See above **179 182.**

Gorgias.

199. Suidas: Γοργίας, Χαρμαντίδου, Λεοντῖνος, ῥήτωρ, μαθητὴς Ἐμπεδοκλέους, διδάσκαλος Πώλου Ἀκραγαντίνου, καὶ Περικλέους, καὶ Ἰσοκράτους, καὶ Ἀλκιδάμαντος τοῦ Ἐλεάτου· ὃς αὐτοῦ καὶ τὴν σχολὴν διεδέξατο· ἀδελφὸς δὲ ἦν τοῦ ἰατροῦ Ἡροδίκου. Πορφύριος δὲ αὐτὸν ἐπὶ τῆς π' ὀλυμπιάδος τίθησιν· ἀλλὰ χρὴ νοεῖν πρεσβύτερον αὐτὸν εἶναι. οὗτος πρῶτος τῷ ῥητορικῷ εἶδει τῆς παιδείας δύναμίν τε φραστικὴν καὶ τέχνην ἔδωκε, τροπαῖς τε καὶ μεταφοραῖς. καὶ ἀλληγορίαις κ.τ.λ. . . . ἔπραττε δὲ τῶν μαθητῶν ἕκαστον μνᾶς ρ'. ἐβίω δὲ ἔτη ρθ', καὶ συνεγράψατο πολλά.

Diog. Laert. viii. 58. See above **179.**

200. Quintil. *Inst. Or.* iii. 1. 8: Artium autem scriptores antiquissimi Corax et Tisias Siculi, quos insecutus est vir eiusdem insulae Gorgias Leontinus, Empedoclis, ut traditur, discipulus. (9) is beneficio longissimae aetatis (nam centum et novem vixit annos) cum multis simul floruit, ideoque et illorum, de quibus supra dixi, fuit aemulus et ultra Socratem usque duravit. . . . (12) horum primi communes locos tractasse dicuntur Protagoras, Gorgias. Cf. Cic. Brut. 12. 47.

201. Paus. vi. 17. 8: Οὗτος ὁ Γοργίας πατρὸς ἦν Καρμαντίδου. λέγεται δὲ ἀνασώσασθαι μελέτην λόγων πρῶτος ἠμελημένην τε ἐς ἅπαν καὶ ἐς λήθην ὀλίγου δεῖν ἥκουσαν ἀνθρώποις. εὐδοκιμῆσαι δὲ Γοργίαν λόγων ἕνεκα ἔν τε πανηγύρει τῇ Ὀλυμπικῇ φασὶ καὶ ἀφικόμενον κατὰ πρεσβείαν ὁμοῦ Τισίᾳ παρ' Ἀθηναίους. καίτοι ἄλλα τε Τισίας ἐς λόγους ἐσηνέγκατο, καὶ πιθανώτατα τῶν καθ' αὑτὸν γυναικὶ Συρακουσίᾳ χρημάτων ἔγραψεν ἀμφισβήτησιν· (9) ἀλλά γε ἐκείνου τε ἐς πλέον τιμῆς ἀφίκετο ὁ Γοργίας παρὰ Ἀθηναίοις . . . βιῶναι δὲ ἔτη Γοργίαν πέντε φασὶν ἐπὶ τοῖς ἑκατόν.

202. Philostr. *Vit. Soph.* i. 9. 1 (p. 208): Σικελία Γοργίαν ἐν Λεοντίνοις ἤνεγκεν, ἐς ὃν ἀναφέρειν ἡγώμεθα τὴν τῶν σοφιστῶν τέχνην, ὥσπερ ἐς πατέρα . . . ὁρμῆς τε γὰρ τοῖς σοφισταῖς ἦρξε καὶ παραδοξολογίας καὶ πνεύματος καὶ τοῦ τὰ μεγάλα μεγάλως ἑρμηνεύειν, ἀποστάσεών τε καὶ προσβολῶν, ὑφ' ὧν ὁ λόγος ἡδίων ἑαυτοῦ γίγνεται καὶ σοβαρώτερος, περιεβάλλετο δὲ καὶ ποιητικὰ ὀνόματα ὑπὲρ κόσμου καὶ σεμνότητος. ὡς μὲν οὖν καὶ ῥᾷστα ἀπεσχεδίαζεν. εἴρηταί μοι κατὰ ἀρχὰς τοῦ λόγου, διαλεχθεὶς δὲ Ἀθήνησιν ἤδη γηράσκων εἰ μὲν ὑπὸ τῶν πολλῶν ἐθαυμάσθη, οὔπω θαῦμα, ὁ δέ, οἶμαι, καὶ τοὺς ἐλλογιμωτάτους ἀνηρτήσατο, Κριτίαν μὲν καὶ Ἀλκιβιάδην νέω ὄντε, Θουκυδίδην δὲ καὶ Περικλέα ἤδη γηράσκοντε. καὶ Ἀγάθων δὲ ὁ τῆς τραγῳδίας ποιητής . . . πολλαχοῦ τῶν ἰάμβων γοργιάζει . . . (3, p. 209) λέγεται δὲ ὁ Γοργίας ἐς ὀκτὼ καὶ ἑκατὸν ἐλάσας ἔτη μὴ καταλυθῆναι τὸ σῶμα ὑπὸ τοῦ γήρως, ἀλλ' ἄρτιος καταβιῶναι καὶ τὰς αἰσθήσεις ἠβῶν.

203. Cf. Arist. *Rhet.* iii. 1. 9. 1404 a 25; Cic. *Orat.* 52. 175; Dion. Hal. *de Thuc.* 24. 4 = *de iis qu. Th. propr. sunt* 2. 5.

Korax and Tisias

204. Cicero *Brutus* 12. 46: Itaque ait Aristoteles, quum, sublatis in Sicilia tyrannis, res privatae longo intervallo

iudiciis repeterentur, tum primum, quod esset acuta illa gens et controversa natura, artem et praecepta Siculos Coracem et Tisian conscripsisse.

Quintil. *Inst. Or.* iii. i. 8. See above **200**.

205. *Ibid.* ii. 17. 7: Doctores artis sero iam et circa Tisian et Coraca primum repertos.

206. Cf. Plat. *Phaedr.* 273 A; Ar. *Rhet.* ii. 24. 11. 1402 a 17; *Soph. El.* 33. 15. 183 b 31: [Ar.] *Rhet. ad Alex.* Intr. 1421 b 2; *Isocr.* 13 *contr. Soph.* 19 (ια'); Paus. vi. 17. 8 (above **201**); Cic. *de Inv.* ii. 2. 6.

Stories of Korax' subtilty.

207. Sext. Emp. *Math.* ii. 96. *Proleg. in Herm.* 5. 6 (Walz, *Rhet. Gr.* iv. p. 11).

ATHENIAN ARCHONS

FROM 481-402 B.C.

Ol.	B.C.	*Name.*	*Authorities.*
74. 4	481-480	Hypsichides	Aristot. Ἀθ. Πολ. 22.
75. 1	480-479	Kalliades	Hdt. viii. 51; Marm. Par. 51; Dion. Hal. *Ant. Rom.* ix. 1; Diod. xi. 1; Diog. La. ii. 37; *Vita Eurip.* (Westerm. pp. 133, 139).
2	479-478	Xanthippos	Marm. Par. 52; Diod. xi. 27. Ξανθιππίδης Plut. *Arist.* 5.
3	478-477	Timosthenes	Marm. Par. 53; Aristot. Ἀθ. Πολ. 23; Diod. xi. 38.
4	477-476	Adeimantos	Marm. Par. 54; Simon. Fr. 147 Bgk.; Diod. xi. 41; Plut. *Them.* 5.
76. 1	476-475	Phaidon	Dion. Hal. *Ant. Rom.* ix. 18; Diod. xi. 48; Plut. *Thes.* 36; Schol. Aischin. ii. 34.
2	475-474	Dromokleides	Diod. xi. 50.
3	474-473	Akestorides	Diod. xi. 51.
4	473-472	Menon	Diod. xi. 52; Arg. Aischyl. *Pers.*
77. 1	472-471	Chares	Marm. Par. 55; Dion. Hal. *Ant. Rom.* ix. 37; Diod. xi. 53.
2	471-470	Praxiergos	Diod. xi. 54.
3	470-469	Demotion	Diod. xi. 60.
4	469-468	Apsephion	Marm. Par. 56; Apollod. *Chron.* fr. 82 (Diog. La. ii. 44). Ἀφεψίων Plut. *Cim.* 8. Φαίων Diod. xi. 63.
78. 1	468-467	Theagenides	Marm. Par. 57; Dion. Hal. *Ant. Rom.* ix. 56; Diod. xi. 65; Schol. Ar. *Lys.* 1144; Arg. Aischyl. *Sept.*
2	467-466	Lysistratos	Diod. xi. 66. Λυσσέμυλος Diog. La. ii. 11.
3	466-465	Lysanias	Diod. xi. 67.
4	465-464	Lysitheos	Diod. xi. 69.
79. 1	464-463	Archedemides	Dion. Hal. *Ant. Rom.* ix. 61; Diod. xi. 70. Ἀρχιμήδης Paus. iv. 24. 5.
2	463-462	Tlepolemos	Diod. xi. 71.
3	462-461	Konon	Aristot. Ἀθ. Πολ. 25; Diod. xi. 74.
4	461-460	Euthippos	Marm. Par. 58; Diod. xi. 75 (*v. l.* Εὔιππος).
80. 1	460-459	Phrasikles	Dion. Hal. *Ant. Rom.* x. 1; [Plut.] *X Or., Lys.* 835 C. Φρασικλείδης Diod. xi. 77.
2	459-458	Philokles	*I. G.* ii. (v.) 971 (p. 219); Diod. xi. 78; [Plut.] *X Or., Lys.* 835 C; Arg. Aischyl. *Ag.*
3	458-457	Habron	*I. G.* ii. (v.) 971. Ἀβίων Thom. Mag. *Vit. Pind.* Βίων Diod. xi. 79.

Ol.	B. C.	*Name.*	*Authorities.*
80. 4	457-456	Mnesitheides	Aristot. Ἀθ. Πολ. 26; Diod. xi. 81. Μνησίθεος Schol. Ar. *Ach.* 10.
81. 1	456-455	Kallias	Dion. Hal. *Ant. Rom.* x. 26; Diod. xi 84; Schol. Aischin. ii. 78; Schol. Ar. *Ach.* 10; *Vita Eurip.* (Westerm. p. 134). Καλλέας Marm. Par. 59.
2	455-454	Sosistratos	Diod. xi. 85.
3	454-453	Ariston	Δελτ. ἀρχ. 1891, pp. 105 foll.; Diod. xi. 86.
4	453-452	Lysikrates	Aristot. Ἀθ. Πολ. 26; Diod. xi. 88; Schol. Aischin. ii. 34.
82. 1	452-451	Chairephanes	Dion. Hal. *Ant. Rom.* x. 53.
2	451-450	Antidotos	Aristot. Ἀθ. Πολ. 26; Diod. xi. 91.
3	450-449	Euthynos	*I. G.* i. Supp. 22 a (p. 7). Εὐθύδημος Diod. xii. 3. Anon. Argent.
4	449-448	Pedieus	Diod. xii. 4.
83. 1	448-447	Philiskos	Dion. Hal. *Ant. Rom.* x. 61; xi. 1; Diod. xii. 5.
2	447-446	Timarchides	Diod. xii. 6.
3	446-445	Kallimachos	Diod. xii. 7.
4	445-444	Lysimachides	Philoch. fr. 90 (Schol. Ar. *Vesp.* 718); Diod. xii. 22.
84. 1	444-443	Praxiteles	Diod. xii. 23; [Plut.] *X Or., Lys.* 835 D.
2	443-442	Lysanias	Diod. xii. 24.
3	442-441	Diphilos	Marm. Par. 60; Dion. Hal. *Ant. Rom.* xi. 62; Diod. xii. 26.
4	441-440	Timokles	*I. G.* xiv. 1097; Diod. xii. 27.
85. 1	440-439	Morychides	*I. G.* xiv. 1097; Schol. Ar. *Ach.* 67; Suid. Εὐθυμένης. Μυριχίδης Diod. xii. 29.
2	439-438	Glaukinos	Schol. Ar. *Ach.* 67. Γλαυκίδης Diod. xii. 30.
3	438-437	Theodoros	*I. G.* xiv. 1097; Philoch. fr. 97 (Schol. Ar. *Pac.* 605, *v. l.* Πυθόδωρος); Schol. Ar. *Ach.* 67; Diod. xii. 31.
4	437-436	Euthymenes	*I. G.* i. 314; Ar. *Ach.* 67 cum Schol.; Philoch. fr. 98 (Harpokr. προπύλαια); Suidas Εὐθυμένης; Diod. xii. 32; Schol. Aischin. ii. 34.
86. 1	436-435	Lysimachos Μυρρινούσιος	*I. G.* xiv. 1097; Dion. Hal. *Isocr.* 1; Diog. La. iii. 3; [Plut.] *X Or., Isocr.* 836 F. Ναυσίμαχος Diod. xii. 33.
2	435-434	Antiochides	*I. G.* xiv. 1097; Diod. xii. 34.
3	434-433	Krates	*I. G.* i. 283; 301. Χάρης Diod. xii. 35.
4	433-432	Apseudes	*I. G.* i. 33; 283; Supp. 33 a; Philoch. fr. 99 (Schol. Ar. *Av.* 997); Diod. xii. 36; Ptolem. *Almag.* iii. 2.
87. 1	432-431	Pythodoros	Thuk. ii. 2; Aristot. Ἀθ. Πολ. 27; Philoch. fr. 90 (Schol. Ar. *Av.* 997); Id. ap. Schol. Ar. *Pac.* 990; Diod. xii. 37; Arg. Eurip. *Med.* Πυθόδωρος Philoch. fr. 97 (Schol. Ar. *Pac.* 605).

Ol.	B.C.	*Name.*	*Authorities.*
87. 2	431-430	Euthydemos	Diod. xii. 38; Athen. v. 217 A.
3	430-429	Apollodoros	Diod. xii. 43; Athen. v. 217 A; Anon. iii. *περὶ κωμ.* 43 (Dübner).
4	429-428	Epameinon	*I. G.* i. 195; Athen. v. 217 E. Ἐπαμινώνδας Diod. xii. 46. Ἀμείνων Arg. Eur. *Hipp.* Ἀμεινίας Diog. La. iii. 3.
88. 1	428-427	Diotimos	Diod. xii. 49; Anon. iii. *περὶ κωμ.* 50 (Dübner).
2	427-426	Eukles Μόλωνος	Arist. *Meteor.* i. 6. 8; Andron fr. 7 (Suid. et Phot. Σαμίων ὁ δῆμος); Demetr. ap. Sch. Ar. *Vesp.* 240. Εὐκλείδης Diod. xii. 53; Schol. Ar. *Eq.* 237.
3	426-425	Euthynos	*I. G.* i. 273; Philoch. fr. 106 (Schol. Luc. *Tim.* 30). Εὐθύδημος Diod. xii. 58; Athen. v. 218 B; Arg. i. Ar. *Ach.* *Vita Thuc.* (Westerm. p. 202).
4	425-424	Stratokles	*I. G.* i. 37, 273; Strab. viii. 359; Diod. xii. 60; Arg. ii. Ar. *Eq.*; Schol. Ar. *Nub.* 584.
89. 1	424-423	Isarchos	*I. G.* i. 273; Supp. 179 a (p. 32); Philoch. fr. 90 (Sch. Ar. *Vesp.* 718); fr. 107 (Sch. Ar. *Vesp.* 210); ap. Sch. Ar. *Pac.* 990; Androt. fr. 46 (Sch. Ar. *Nub.* 549); Diod. xii. 65; Athen. v. 218 D; Arg. v. Ar. *Nub.*
2	423-422	Ameinias	Androt. fr. 46 (Sch. Ar. *Nub.* 549); Diod. xii. 72; Athen. v. 218 D; Schol. Ar. *Nub.* 31; Arg. i. Ar. *Vesp.*; v. Ar. *Nub.*; Schol. Luc. *Tim.* 30; Anon. *Vit. Plat.* (Westerm. p. 390).
3	422-421	Alkaios	*I. G.* ii. 971; Thuk. v. 19, 25; Philoch. fr. 108 (Schol. Ar. *Pac.* 466; Ἀλκιθιάδης, Ἀλκμαίων); Androt. fr. 46 (Schol. Ar. *Nub.* 549); Diod. xii. 73; Athen. v. 215 D, 218 B, D, E; Schol. Aischin. ii. 34; Arg. i. Ar. *Pac.*
4	421-420	Aristion	*I. G.* i. 45, 46, 260, 318; Supp. 225 k (p. 174); Athen. v. 216 D, F, 218 D. Ἀρίστων Diod. vii. 75; Schol. Aischin. ii. 186.
90. 1	420-419	Astyphilos	*I. G.* i. 318; Supp. 225 k (p. 174); Marm. Par. 61; Diod. xii. 77; Athen. v. 218 D.
2	419-418	Archias	*I. G.* ii. 972; Diod. xii. 78.
3	418-417	Antiphon	*I. G.* i. 318; Supp. 53 a (p. 66); ii. 972; Diod. xii. 80.
4	417-416	Euphemos	Diod. xii. 81; Athen. v. 216 F, 217 A, B.
91. 1	416-415	Arimnestos	Isaios vi. 14; Arg. ii. Ar. *Av.*; Hesych. Ἑρμοκοπίδαι. Ἀριστόμνηστος Diod. xii. 82.
2	415-414	Charias	*I. G.* ii. 1250 add. Χαβρίας Philoch. fr. 111 (Schol. Ar. *Av.* 766); Diod. xiii. 2; Arg. i, ii. Ar. *Av.*; Schol. Ar. *Av.* 997; *Plut.* 179.

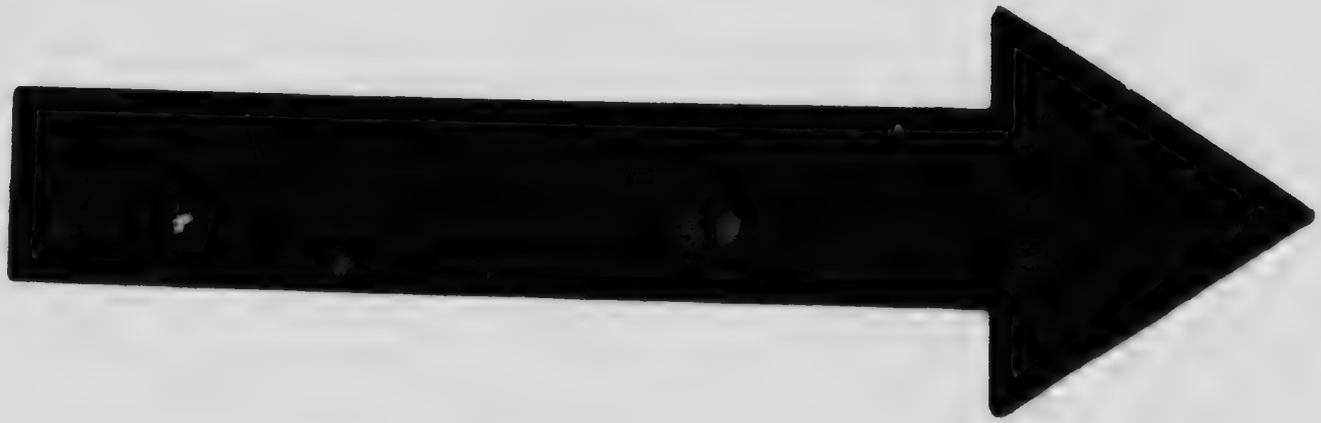

MICROCOPY RESOLUTION TEST CHART

ANSI and ISO TEST CHART No 2

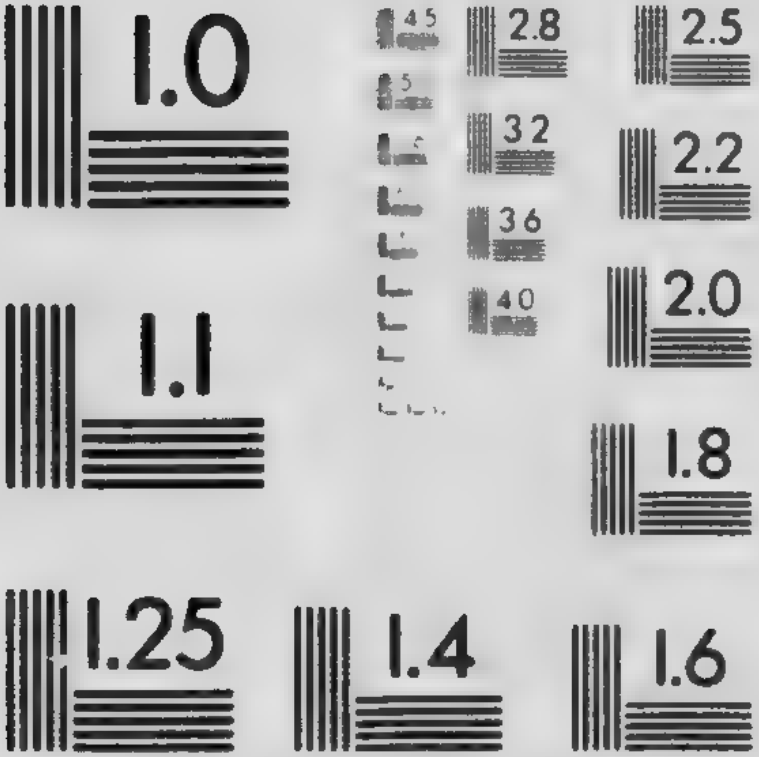

APPLIED IMAGE Inc

Ol.	B. C.	*Name.*	*Authorities.*
91. 3	414-413	Teisandros	*I. G.* ii. 2084; Τίσανδρος Pherek. fr. 20 (Marcell. *vit. Thuc.* § 2). Πείσανδρος, Πίσανδρος Diod. xiii. 7.
4	413-412	Kleokritos	Diod. xiii. 9; [Plut.] *X Or., Lys.* 835 E; Arg. i. Ar. *Lys.*
92. 1	412-411	Kallias Σκαμβωνίδης	*I. G.* ii. (v.) 2544 b; Aristot. Ἀθ. Πολ. 32; Philoch. fr. 116 (Schol. Ar. *Lys.* 173); Dion. Hal. *Lys.* 1; Diod. xiii. 34; [Plut.] *X Or., Lys.* 835 E.
2	411-410	Mnasilochos (δίμηνον)	Aristot. Ἀθ. Πολ. 33; cp. *I. G.* i. Supp. 179 (p. 162).
		Theopompos	Aristot. Ἀθ. Πολ. 33; *Lys.* xxi. 1; Philoch. fr. 117 (Schol. Eur. *Or.* 371); Diod. xiii. 38; [Plut.] *X Or., Antiph.* 833 D.
3	410-409	Glaukippos	*I. G.* i. 58, 59, 188, Supp. 51; ii. 128; Hicks[2] 76; Lys. xxi. 1; Philoch. fr. 119 (Schol. Ar. *Plut.* 972); Dion. Hal. *Lys.* 21; Diod. xii. 43; Arg. Soph. *Phil.*
4	409-408	Diokles	*I. G.* i. 61, 322; Lys. xxi. 2; Philoch. fr. 117 (Schol. Eur. *Or.* 371); Diod. xiii. 54; [Plut.] *X Or., Decr.* 851 E; Schol. Ar. *Plut.* 179.
93. 1	408-407	Euktemon	*I. G.* i. 62, 338; Supp. 62 b (p. 166); Marm. Par. 62; Xen. *Hellen.* i. 2. 1; Diod. xiii. 68.
2	407-406	Antigenes	*I. G.* i. 63; ii. 649; Marm. Par. 63; Xen. *Hellen.* i. 3. 1; Philoch. fr. 120 (Schol. Ar. *Ran.* 720); Dion. Hal. *Ant. Rom.* vii. 1; Diod. xiii. 76; Arg. i. Ar. *Ran.*; Schol. Ar. *Ran.* 33, 694, 1422.
3	406-405	Kallias Ἱππονίκου Ἀγγελῆθεν	*I. G.* i. 140; Marm. Par. 64; Xen. *Hellen.* i. 6. 1; Aristot. Ἀθ. Πολ. 34; fr. 272 (Schol. Ar. *Ran.* 404); Philoch. fr. 116 (Schol. Ar. *Lys.* 173); Dion. Hal. *Ant. Rom.* vii. 1; Diod. xiii. 80; Athen. v. 218 A; Arg. i. Ar. *Ran.*; Schol. Ar. *Ran.* 694, 725.
4	405-404	Alexias	*I. G.* ii. (v.) 1 b (p. 1); Xen. *Hellen.* ii. 1. 10; Lys. xxi. 3; Aristot. Ἀθ. Πολ. 34; Diod. xiii. 104.
94. 1	404-403	Pythodoros	Xen. *Hellen.* ii. 3. 1; Lys. vii. 9; Aristot. Ἀθ. Πολ. 41. Ἀναρχία Diod. xiv. 3.
2	403-402	Eukleides	*I. G.* ii. (i.) 1 b (p. 393); ii. (v.) 642 b; Andok. *de Myst.* 89 f.; Lys. xxi. 4; Isai. vi. 47; viii. 43; Dem. xxiv. 42 cum Schol. (Dind. vol. ix. p. 749), 133 f.; Aristot. Ἀθ. Πολ. 39; Andron fr. 7 (Suid. et Phot. Σαμίων ὁ δῆμος); Diod. xiv. 12; Plut. *Arist.* 1, &c., &c.

INDEX AUCTORUM

[NOTE.—In the case of the minor authorities, this list may be supplemented by the General Index.]

AELIANUS

Varia Historia (ed. Hercher).

II. 9 . . . . . III. 252
43 . . . . . VI. 78
III. 17 . . . . . VI. 79
IV. 15 . . . . . VIII. 88
V. 10 . . . . . III. 158
VI. 7 . . . . . VII. 69
10 . . . . . V. 119
11 . . . . . VIII. 28
VII. 14 . . . . . III. 241
IX. 1 . . . . . VIII. 87
X. 17 . . . . . VI. 59
XI. 9 . . . . . VI. 80
XII. 25 . . . . . VIII. 86
XIII. 3 . . . . . III. 5
24 . . . . . V. 120
37 . . . . . VIII. 29
39 . . . . . VI. 81

AENEAS

Tactica (ed. Hug).

XI. 8 . . . . . VII. 20

AESCHINES

Orationes (ed. Franke, 1887)
Scholia (ed. Dindorf, 1852).

Or. 1. *in Timarchum*, 119 . V. 149
2. *de falsa legatione*:
Schol. 34 (p. 48) . III. 278
75 . . . . III. 116
Schol. 78 (p. 55) . . III. 117
172, 173 . . . IV. 47

Aeschines (*continued*):

3. *in Ctesiphontem*, 13 . V. 37
171 . . . . . III. 298
183–185 . . . . III. 20
258 . . . . . I. 45

AESCHYLUS

Tragoediae, Vita, Scholia (ed. Wecklein, 1885). *Fragmenta* (Nauck, *Tr. Gr. Fr.*).

Aetnaei . . . . . VIII. 48
Agamemnon, Hypoth. . . . III. 71
Eumenides, 287–291 . . . III. 73
864 . . . . . III. 72
Prometheus Vinctus, 379–388 VIII. 73
Fragm. 167 . . . . . V. 30
Vita (p. 468) . . . . . VIII. 78
Schol. Med. in P. V. 384 . . VIII. 74

ALEXIS SAMIUS

(Müller, *Fragm. Hist. Gr.*).

Fr. 1 (iv. p. 299). . . . . III. 265

ANDOCIDES

(ed. Blass).

Or. 1. *de Mysteriis*, 45 . . . IV. 39
78 . . . V. 177
79 . . . V. 153
93 . . . V. 152
133, 134 . . . V. 150

Andocides (*continued*):

3. *de Pace*, 3 . . . . . III. 112
4 . . III. 148; IV. 46
5 . . . IV. 46; V. 8
6 . . III. 230; IV. 53
7 . . . . . IV. 53
9 . . . . . III. 289
37–39 . . . . . I. 30
38 . . . . I. 49, 103
4. *in Alcibiadem*, 11 . . . . I. 46
18 . . . I. 185

ANDROTION

(Müller, *Fragm. Hist. Gr.*).

Fr. 27 (i. p. 373) . . . . . III. 280
Fr. 44 a (iv. p. 645) . . . . III. 249

ANTHOLOGIA PALATINA

(ed. Dübner).

VI. 214 . . . . . VIII. 26
VII. 40 . . . . . VIII. 79
296 . . . . . III. 54

ANTIPHON

(ed. Blass).

V. *de caede Herodis*, 17 . . . I. 181
29 . . . I. 180
47 . . . I. 173
68 . . . V. 88
78 . . . I. 193
Fragmenta, III. 13 . . . . . I. 85
VIII. 23 . . . . . I. 163
XI. 37 . . . . . IV. 48
XV. 49, *50 . . . . . I. 84
52 . . . . . I. 90
55 . . . . . I. 94
56 . . . . . I. 93

ARCHÄOLOGISCHE ZEITUNG

1879, p. 149, n. 299 . . . III. 376

AELIUS ARISTIDES

(ed. Dindorf).

13. Παναθηναικός:
(Jebb, p. 152), D. i. p. 247 . III. 137
" 156 " 255 . III. 98
" 157 " 256 . III. 108
" 170 " 210 . I. 36

Aelius Aristides (*continued*):

46. Ὑπὲρ τῶν τεττάρων:
(Jebb, p. 156), D. ii. p. 209 . III. 53
" 241 " 315 . III. 32
" 243 " 318 . VI. 37
Schol. in 46:
(Jebb, p. 118), D. iii. p. 446 . VI. 77
" 135 " 485 . III. 249
" 158 " 528 . III. 105
" 241 " 688 . III. 33
49. Περὶ τοῦ παραφθέγματος:
(Jebb, p. 380), D. ii. p. 512 . III. 53

ARISTODEMUS

(Müller, *Fragm. Hist. Gr.* vol. v).

IV. (p. 7) . . . . . I. 10; VI. 3
V. 1–4 (p. 7) . . . . . IV. 7
VI. (p. 9) . . . . . VI. 4, 33
VII. (p. 10) . . . . I. 23, 41, 51
VIII. (p. 10) . . . . . VI. 5
IX. (p. 12) . . . . . I. 4
X. (p. 12) . . . . . VI. 33
XI. (p. 13) . . III. 47, 139; VI. 34
XII. (p. 14) . . . . . III. 97
XIII. (p. 15) . . . . . III. 156
(p. 16) . . . . . III. 177
XIV. (p. 16) . . . . . III. 188
XV. (p. 17) . . . . . III. 119

ARISTOPHANES

Comoediae (ed. Dindorf). *Fragm.*
(Kock, *Com. Att. Fragm.*). *Scholia*
(ed. Dübner).

Acharnenses, 159–163 . . . V. 112
192, 193 . . . . . I. 115
Schol. 378 . . . . . I. 89
502–506 . . . . . I. 87
Schol. 504 . . . . . I. 88
524–527 . . . . . VI. 149
526–529 . . . . . VI. 148
530, 531 . . . . . VI. 155
Schol. 530 . . . . . VI. 156
544–546 . . . . . V. 29
548 . . . . . IV. 26
Schol. 548 . . . . . IV. 26
642 . . . . . I. 116
723, 724 . . . . . V. 4
Aves, 521 . . . . . III. 348
Schol. 521 . . . . . III. 348

Aristophanes (*continued*):
Aves, Schol. 556 . . . . . III. 189
Schol. 880 . . . . . I. 48
1022–1026 . . . . . I. 162
Schol. 1022 . . . . . I. 162
1032 . . . . . I. 166
1050 . . . . . I. 161
1422–1425 . . . . . I. 172
1541 . . . . . V. 158
Schol. 1541 . . . . . V. 98, 158
Ecclesiazusae, 296–303 . . VI. 106
303–317 . . . . . V. 104
Equites, 83, 84 . . . . . VI. 51
Schol. 84 . . . . . VI. 8, 44
255, 256 . . . . . V. 102
797–800 . . . . . V. 103
813, 814 . . . . . IV. 9
Schol. 814 . . . . . IV. 9
Schol. 815 . . . . . IV. 17
Schol. 855 . . . . . VII. 22
884 . . . . . IV. 18
Schol. 886 . . . . . IV. 18
912–918 . . . . . V. 13
977 . . . . . IV. 31
Schol. 979 . . . . . IV. 31
1036–1040 . . . . . VI. 88
1070–1072 . . . . . I. 99
Schol. 1070 . . . . . I. 100
1358–1360 . . . . . V. 193
Lysistrata, 393, 394 . . . I. 140
1137–1144 . . . . . VII. 70
Schol. 1137–1144 . . . . VII. 71
Nubes, 211–213 . . . . . III. 216
Schol. 213 . . . . . III. 216
331 . . . . . III. 347
Schol. 332 . . . . . III. 347
859 . . . . . III. 212
Schol. 859 . . . . . III. 213
Pax, 145 . . . . . IV. 27
Schol. 145 . . . . . IV. 27
605–609 . . . . . VI. 127
Schol. 605 . . . IV. 81; VI. 127
639, 640 . . . . . I. 171
Schol. 697 . . . . . III. 244
1019, 1020 . . . . . III. 162
1043–1047 . . . . . III. 218
Schol. 1047 . . . . . III. 219
Schol. 1176 . . . . . I. 155
Plutus, Schol. 627 . . . . III. 34
Ranae, 139–141 . . . . . V. 95
Schol. 140 . . . . . V. 95
Schol. 1028 . . . . . VIII. 81

Aristophanes (*continued*):
Vespae, Schol. 88 . . . . V. 101
235–237 . . . . . I. 154
28[illegible]–286 . . . . . III. 242
Schol. 283 . . . . . III. 243
288–290 . . . . . I. 170
Schol. 300 . . . . . V. 99
354, 355 . . . . . III. 41
682–685 . . . . . V. 113
Schol. 684 . . . . . V. 100
695 . . . . . V. 159
Schol. 695 . . . . . V. 159
707 . . . . . I. 71
715–718 . . . . . V. 122
Schol. 718 . . . . . V. 123
724 . . . . . V. 160
Schol. 724 . . . . . V. 160
946–948 . . . . . VI. 98
Schol. 947 . . . . . VI. 99
1406, 1407 . . . . . V. 5
Fragm. 64 (K. I. 408) . . . III. 250

ARISTOTELES

Animalium Historia:
VI. 15. 3 (569 b 9) . . . VI. 57
Metaphysica:
I. 3. 9 (984 a 11) . . . . VIII. 160
Poetica:
V. 3 (1449 b 6) . . . . VIII. 104
Politica:
II. v. (8) 1 (1267 b 22) . . IV. 37
vi. (9) 2 (1269 a 36) . . VII. 80
ix. (12) 3 (1274 a 7) . . V. 71
(1274 a 8) . . V. 97
III. i. (1) 3 (1275 a 8) . . I. 187
viii. (13) 4 (1284 a 38) . III. 264
IV (VII).
xiii. (14) 13 (1333 b 29) VI. 17
VII (VI).
i. (2) 8 (1317 b 18) . . V. 139
ii. (4) 1, 2 (1318 b 6) . VII. 47
iv. (7) 3 (1321 a 13) . . V. 60
VIII (V).
i. (1) 5 (1301 b 19) . . VI. 16
ii. (2) 4 (1302 b 18) . . VII. 21
ii. (3) 6 (1302 b 25) . . III. 110
ii. (3) 7, 8 (1303 a 3) . VIII. 69
ii. (3) 8 (1303 a 6) . . VII. 16
ii (3) 10 (1303 a 31) . . III. 356
ii. (3) 11 (1303 a 38) . . VIII. 148

Aristoteles (*continued*):

Politica: VIII (V).

ii. (3) 12 (1303 b 10) . . V. 59
iii. (4) 5 (1304 a [illegible]) . . V. 58
v. (6) 8 (1306 a 12) . . VII. 34
vi. (7) 2 (1307 a 2) . . VI. 15
vi. (7) 9 (1307 b 20) . . I. 144
viii. (10) 14 (1311 b 34) . III.
viii. (10) 18 (1312 b 9) . VIII. 142
ix. (11) 3 (1313 b 11) . VIII. 116
ix. (12) 23 (1315 b 34) . VIII. 2

Rhetorica:

I. viii. 4 (1365 b 31) . . . V. 145

ARRIANUS

Anabasis Alexandri (ed. Dübner).

VII. 17. 2 . . . . . III. 6

ATHENAEUS

Deipnosophistae (ed. Kaibel).

I. 3 D . . . . . VIII. 139
11 D . . . . . V. 30
29 F . . . . . VI. 46
V. 216 D . . . . . II. 30
218 D . . . . . II. 31
VI. 231 F . . . . . VIII. 23, 114
232 A . . . . . VIII. 114
236 A . . . . . VIII. 120
VIII. 328 C . . . . . III. 254
XII. 533 A . . . . . VI. 75
533 D . . . . . VI. 47
533 E . . . . . III. 256
535 E . . . . . VI. 12
536 A . . . . . VI. 14
XIII. 572 F . . . . . III. 265
589 D . . . . . VI. 144
603 E . . . . . III. 248

ATHENISCHE MITTHEILUNGEN

des Kaiserlich Deutschen Archaeologischen Instituts.

VI. (1881) p. 104 . . . . VI. 57 n
XXI. (1896) p. 22 . . . . VI. 54

BEKKER

Anecdota Graeca.

I. 190. 15 . . . . . V. 161
245. 33 . . . . . I. 96
246. 14 . . . . . I. 83

Bekker (*continued*):

I. 273. 33 . . . . . I. 167
275. 22 . . . . . V. 161
291. 17 . . . . . V. 168
306. 7 . . . . . V. 185
436. 1 . . . . . I. 192

BERLINER AKADEMIE

der Wissenschaften.

Abhandlungen.

1876, 14 Dez. p. 43 . . . III. 260
p. 67 . . . III. 261

BRITISH MUSEUM

Catalogue of Greek Coins.

Ionia: Magnesia, 1 . . . . VI. 50
Italy: Neapolis, 1 . . . . III. 383
Sybaris, 28 . . . . III. 345
,, 31 . . . . III. 353
Thurium, 1 . . . . III. 354
Pontus: Amisus, 1 . . . . III. 303
Sicily: Agrigentum, 25 . . VIII. 131
Catana, 9 . . . . VIII. 51
Himera, 24 . . . . VIII. 130
Selinus, 24 . . . . VIII. 189
,, 34 . . . . VIII. 190

Guide to the Gold and Silver Coins of the Ancients.

ii. C. 33 (Pl. 17) . . . . . VIII. 12

Greek Inscriptions.

1 . . . . . IV. 106
4 . . . . . III. 221, 222
886 . . . . . III. 287

BULLETIN DE CORRESPONDANCE HELLÉNIQUE

XII. (1888) p. 142 . . . . V. 56
XIV. (1890) p. 177 . . . . IV. 104

CALLIMACHUS

(Schneider, *Callimachea*, 1870–1873).

Fr. 71 . . . . . VIII. 97
77 . . . . . VIII. 91
361 . . . . . VIII. 38

CHAMAELEON PONTICUS

(ed. Koepke, 1856).

Fr. 11 . . . . . III. 256

CICERO

de Amicitia, 12. 42 . . . . VI. 38
Brutus, 11. 42, 43 . . . . VI. 53
12. 46 . . . . . VIII. 204
de Legibus, II. 25. 64 . . . III. 335
de Officiis, III. 11. 49 . . . VII. 12
de Oratore, III. 34. 138 . VI. 96, 117
de Republica, I. 16. 25 . . VI. 122

CLEARCHUS

(Müller, *Fragm. Hist. Gr.*).

Fr. 35 (ii. 314) . . . . . VI. 144

CLEMENS ALEXANDRINUS

Stromateis, I. 353 . . . . VIII. 109

COLLITZ

Sammlung der griech. Dialekt-Inschriften.

I. 1152 . . . . . VII. 40
1156 . . . . . VII. 41
1157 . . . . . VII. 42
1181 . . . . . VII. 51

CORNELIUS NEPOS

Alcibiades, 2 . . . . . VI. 133
Aristides, 2, 3 . . . . . I. 42
3 . . . . . VI. 64, 67
Cimon, 2 III. 19, 29, 44, 60, 68; IV. 59
3 . III. 104, 147, 154; V. 84
4 . . . . . VI. 74
Pausanias, 1–5 . . . . . VI. 6
Themistocles, 1 . . . . . III. 324
6 . . . . . IV. 20
6, 7 . . . . IV. 11
8–10 . . . . VI. 35
Timotheus, 1 . . . . . III. 259
2 . . . . . III. 161

CORPUS INSCRIPTIONUM ATTICARUM

I. 9 . . . . . I. 125
10 . . . . . I. 126
11 . . . . . I. 127

Corpus, &c. (*continued*):

I. 13 . . . . . I. 128; III. 320
20 . . . . . V. 156
28 . . . . . III. 221
29 . . . . . III. 222
31 . . . . . III. 317
32 . . . . . I. 107; V. 155
37 . . . . . I. 72; III. 308
38 . . . . . I. 73
40 . . . I. 74, 86, 114; III. 310
42 . . . . . III. 272
43 . . . . . III. 273
47 . . . . . V. 174
55 . . . . . V. 44
58 . . . . . V. 131
61 . . . . . V. 75
64 . . . . . V. 51
68 . . . . . V. 169
77 . . . . . V. 29
94 . . . . . V. 52
117 . . . . . V. 190
122 . . . . . V. 189
155 . . . . . V. 179
177 . . . . . III. 260
179 . . . . . V. 186
180 . . . . . I. 106
188 I. 109; III. 262; V. 199; VI. 85
189 . . . . . V. 187, 188
194 . . . . . V. 192
226 . . . . . II. 1
227 . . . . . II. 2
228 . . . . . II. 3
229 . . . . . II. 4
230 . . . . . II. 5
231 . . . . . II. 6
232 . . . . . II. 7
233 . . . . . II. 8
234 . . . . . II. 9
235 . . . . . II. 10
236 . . . . . II. 11
237 . . . . . II. 12
238 . . . . . II. 13
239 . . . . . II. 14
240 . . . . . II. 15
241 . . . . . II. 16
242 . . . . . II. 17
243 . . . . . II. 18
244 . . . . . II. 19
245 . . . . . II. 20
247 . . . . . II. 21
248 . . . . . II. 22

Corpus, &c. (*continued*):

I. 249 . . . . . II. 23
250 . . . . . II. 24
251 . . . . . II. 25
252 . . . . . II. 26
253 . . . . . II. 27
255 . . . . . II. 28
256 . . . . . I. 78
257 . . . . . I. 77
259 . . . . . I. 104; III. 62
260 . . . . . I. 105
266 . . . . . I. 75, 76
273 . . . . . I. 105
284 . . . . . IV. 8
285 . . . . . IV. 80
286 . . . . . IV. 87
288 . . . . . IV. 88
291 . . . . . IV. 94
294 . . . . . IV. 95
297 . . . . . IV. 91
298 . . . . . IV. 74
299 . . . . . V. 180, 182
301 . . . . . IV. 84
304 . . . . . IV. 73
309 . . . . . IV. 78
310 . . . . . IV. 79
314 . . . . . IV. 71
315 . . . . . IV. 72
318 . . . . . V. 191
322 . . . . . IV. 96
339 . . . . . III. 312
402 . . . . . III. 38
432 . . . . . III. 24
433 . . . . . III. 80; V. 36
434 . . . . . I. 138
441 . . . . . III. 95
443 . . . . . III. 292
444 . . . . . III. 293
447 . . . . . III. 313
517 . . . . . V. 17
519 . . . . . IV. 35
521 . . . . . IV. 25
II. 11 . . . . . I. 195
17 A . . . . . I. 117
50 . . . . . V. 197
61 . . . . . V. 198
86 . . . . . I. 183
416 . . . . . V. 39
546 . . . . . I. 179
562 . . . . . V. 33
793 . . . . . V. 25

Corpus, &c. (*continued*):

II. 959 . . . . . V. 21
1675 . . . . . III. 206
IV. Pars 1 (suppl. to Vol. I):
1 (p. 3) . . . . . IV. 106
22 a (p. 6) . . . . . I. 129
22 b (p. 8) . . . . . III. 124
22 k (p. 58) . . . . . III. 327
26 a (p. 140) . . . . . IV. 104
27 a (p. 10) . . . . . I. 130
27 b (p. 59) . . . . . V. 132, 151
29 (p. 12) . . . . . III. 222
38 a (p. 13) . . . . . I. 102 169
51 (p. 16) . . . . . I. 159
53 c (p. 67) . . . . . V. 166
61 a (p. 18) . I. 139, 152, 182; V. 50
94 (p. 22) . . . . . V. 52
96 (p. 22) . . . . . I. 165
179 fr. b (p. 32) . . . . . V. 116
235 (p. 71) . . . . . II. 10
239 (p. 72) . . . . . II. 14
297 a (p. 37) . . . . . IV. 89
297 b (p. 37) . . . . . IV. 90
441 (p. 107) . . . . . III. 95
521 a (p. 121) . . . . . IV. 36
Pars 2 (suppl. to Vol. II):
1 b (p. 1) . . . . . V. 24
11 e (p. 7) . . . . . V. 56
192 c (p. 59) . . . . . V. 7

CORPUS INSCRIPTIONUM GRAECARUM

(Boeckh, 1825, &c.).

i. 25 . . . . . VII. 63

CRATERUS

(Müller, *Fragm. Hist. Gr.*).

Fr. 5 (ii. p. 619) . . . . VI. 40
12 (ii. p. 622) . . . . III. 306

CRATINUS

(Kock, *Com. Att. Fragm.*).

Fr. 71 (i. p. 35) . . . . . IV. 100
300 (i. p. 100) . . . . IV. 51, 52
395 (i. p. 121) . . . . . III. 319

CRITIAS

(Müller, *Fragm. Hist. Gr.*).

Fr. 8 (ii. p. 70) . . . . . VI. 59

CTESIAS

(*Ed.* C. Müller).

Persica, Ecloga 21, 22 . . . III. 2
29-31 . . . III. 3
32-37 . . . III. 132

ΔΕΛΤΙΟΝ ΑΡΧΑΙΟΛΟΓΙΚΟΝ

V. (1889) p. 254 ff. . . . . IV. 104

DEMOSTHENES

3. *Olynthiacus*, iii. 24 . . . I. 28, 59
25 . . . . . IV. 75
7. *de Halonneso*, 9, 11, 12, 13. I. 186
9. *in Philippum*, iii. 23, 25 . I. 27
14. *de Symmoriis*, 16 . . . V. 10
23 . . . . . V. 16
15. *pro Rhodiorum libertate*, 29 III. 171
19. *de falsa Legatione*, 273 . III. 172
20. *in Leptinem*, 19, 28 . . V. 9
73 . . . . . IV. 8
115 . . . . . VI. 71
22. *in Androtionem*, 13 . . . IV. 77
23. *in Aristocratem*, 22 . . V. 78
66 . . . . . V. 79
205 . . . . . VI. 94
209 . . . . . I. 44
24. *in Timocratem*, 96 . . . V. 154
112 . . . . . V. 136
154 . . . . . V. 128
32. *adv. Zenothemin*, Hyp. . I. 194
18 . . . . . I. 194
33. *adv. Apaturium*, 1 . . . I. 202
34. *adv. Phormionem*, 37 . . IV. 28
45 . . . . . I. 196
39. *adv. Boeotum*, 17 . . . V. 32
43. *adv. Macartatum*, 71 . . V. 173
58. *in Theocrinem*, 48 . . . V. 172
59. *in Neaeram*, 97, 98 . . VI. 10
104 . . . . . VI. 138

Scholia in Demosthenem
ad Olynth. iii. 25 (p. 35. 17) . IV. 76

DINARCHUS

(ed. Blass).

in Demosthenem, 71 . . . . V. 38

DIO CHRYSOSTOMUS

XII. 55 p. 402 Reiske (242 Emperius) . . . . VI. 126

DIODORUS SICULUS

(ed. Vogel).

IV. 62. 4 . . . . . IV. 65
XI. 24. 4 . . . . . VIII. 10
25. 1, 2 . . . . . VIII. 21
2-5 . . . . . VIII. 115
5 . . . . . VIII. 19
26. 1 . . . . . VIII. 19
1-3 . . . . . VIII. 10
4 6 . . . . . VIII. 27
7 . . . . . VIII. 21
37. 1-4 . . . . . I. 7
4, 5 . . . . . I. 9
38. 1-5, 7 . . . . . VIII. 32
39 . . . . . IV. 3
40. 1-4 . . . . . IV. 3
41, 42 . . . . . IV. 15
43 1-3 . . . . . IV. 15
44. 1-3 . . . . . I. 12
3, 4 . . . . . VI. 2
5, 6 . . . . . I. 19
6 . . . . . VI. 2
45 . . . . . VI. 2
46. 2-5 . . . . . I. 19
47. 1-3 . . . . . I. 38
48. 2 . . . . VII. 9; VIII. 63
3-5 . . . . . III. 341
6-8 . . . . . VIII. 39
49. 1-4 . . . . . VIII. 43
50 . . . . . VII. 2
51. 1, 2 . . . . . VIII. 57
52. 1-5 . . . . . VIII. 68
53. 1-5 . . . . . VIII. 128
54. 1 . . . . . VII. 35
2-5 . . . . . VI. 28
55. 1, 3-8 . . . . . VI. 28
56-58 . . . . . VI. 28
59. 1-3 . . . . . VI. 28
4 . . . . . VIII. 65
60. 1, 2 . . . . . III. 16
2 . . . . . III. 28
3-7 . . . . . III. 46
61 . . . . . III. 46
62. 1-3 . . . . . III. 46
63. 1-7 . . . . . VII. 67
64. 1-4 . . . . . VII. 67

Diodorus Siculus (*continued*):
XI. 65. 1–5 . . . . . VII. 23
66. 1–3 . . . . . VIII. 132
4 . . . . . VIII. 140
67. 1 . . . . . VIII. 144
2, 3 . . . . . VIII. 30
3, 4 . . . . . VIII. 119
5–8 . . . . . VIII. 144
68 . . . . . VIII. 144
69. 1–5 . . . . . III. 8
70. 1 . . . . . III. 58
1–3 . . . . . III. 82
3, 4 . . . . . I. 68
5 . . . . . III. 64
71. 1–6 . . . . . III. 134
72, 73 . . . . . VIII. 146
74. 1–5 . . . . . III. 135
75. 1–4 . . . . . III. 135
76. 1, 2 . . . . . VIII. 147
3 . . . . . VIII. 155
4–6 . . . . . VIII. 151
77. 1–5 . . . . . III. 136
6 . . . . . V. 74
78. 1, 2 . . . . . III. 78
3, 4 . . . . . III. 83
4 . . . . . I. 119
79. 1, 2 . . . . . III. 75
3, 4 . . . . . III. 88
4–6 . . . . . III. 90
80. 1–6 . . . . . III. 92
81, 82 . . . . . III. 107
83. 1, 2 . . . . . III. 107
3, 4 . . . . . III. 122
84. 1–8 . . . . . III. 115
85. 1, 2 . . . . . III. 126
86. 1 . . . . . III. 144
2 . . . . . III. 328
88. 1–3 . . . . . III. 127
3 . . . . . III. 288
90. 3, 4 . . . . . III. 342
XII. 3. 1–4 . . . . . III. 151
4. 1–3 . . . . . III. 151
6 . . . . . III. 169
. . . . . III. 151
5. 1, 2 . . . . . III. 205
6. 1, 2 . . . . . III. 194
7. 1 . . . . . III. 208, 225
10. 2 . . . . . III. 343
3–7 . . . . . III. 346
11. 1–3 . . . . . III. 346
3, 4 . . . . . III. 366

Diodorus Siculus (*continued*):
XII. 21. 3 . . . . . I. 197
22. 1 . . . . . III. 357
2 . . . . . III. 209
23. 1, 2 . . . . . III. 375
26. 2 . . . . . III. 170, 226
27, 28 . . . . . III. 238
31. 1 . . . . . III. 305
32. 3 . . . . . III. 279
34. 5 . . . . . Add. 303 *a*
35. 1–3 . . . . . III. 371
36. 4 . . . . . III. 378
38. 2 . . . . . I. 53
3 . . . . . VI. 134
39. 1, 2 . . . . . IV. 93
40. 1, 2 . . . . . I. 54
50. 3, 4 . . . . . III. 271
54. 3 . . . . . I. 55
68. 1, 2 . . . . . III. 65
75. 1, 2 . . . . . II. 32
XIII. 2. 6 . . . . . V. 55
21. 3 . . . . . I. 56
75. 1 . . . . . VI. 19
82 . . . . . VIII. 149
97. 6 . . . . . V. 48
106. 1 . . . . . V. 49
10 . . . . . III. 361
XV. 28. 3, 4 . . . . . I. 111
29. 7, 8 . . . . . I. 111

DIOGENES LAERTIUS

(ed. Cobet).

II. 5. 19 . . . . . VI. 114
VIII. 51–56 . . . . . VIII. 164
53 . . . . . VIII. 175
57 . . . . . VIII. 179, 183
58 . . . . . VIII. 178, 179, 183
60, 61 . . . . . VIII. 184
62 . . . . . VIII. 174
63–65 . . . . . VIII. 166
66 . . . . . VIII. 169, 170
67 . . . . . VIII. 170, 191
68, 69 . . . . . VIII. 191
70 . . . . . VIII. 188
71 . . . . . VIII. 171, 194
72 . . . . . VIII. 168, 194
73 . . . . . VIII. 172, 195
74 . . . . . VIII. 165, 195
77 . . . . . VIII. 177
78 . . . . . VIII. 101

Diogenes Laertius (*continued*):
IX. 18 . . . . . VIII. 110
25 . . . . . VIII. 181
50 . . . . . III. 370

DIONYSIUS HALICARNASSENSIS

Antiquitates Romanae (ed. Kiessling et Prou):
I. 3 . . . . . I. 33
X. 51 . . . . . III. 329
54 . . . . . III. 330
57 . . . . . III. 331
XX. 7 . . . . . VIII. 133
Lysias, 1 . . . . . III. 362

DITTENBERGER

Sylloge Inscriptionum, 1 . . . . I. 1
4 . . . . . III. 85
5 . . . . . III. 287
12 . . . . . III. 317
13 . . . . . V. 132, 151
79 . . . . . I. 178
167 . . . . . VII. 51
299 . . . . . V. 17
337 . . . . . V. 7

DURIS SAMIUS

(Müller, *Fragm. Hist. Gr.*).
Fr. 31 (ii. p. 477) . . . . . VI. 12
58 (ii. p. 482) . . . . . VI. 145
59 (ii. p. 483) . . . . . III. 250

EPHORUS

(Müller, *Fragm. Hist. Gr.*).
Fr. 47 (i. p. 246) . . . . . I. 198
98 (i. p. 261) . . . . . VII. 31
117 (i. p. 265) . . . . . III. 239

EPICHARMUS

(ed. Lorenz).
Νᾶσοι fr. 3 . . . . . VIII. 56
Ἐλπὶς ἢ Πλοῦτος fr. 2 . . . . VIII. 120

EUPOLIS

(Kock, *Com. Att. Fragm.*).
Fr. 94 (i. p. 281) . . . . . VI. 156
154 (i. p. 299) . . . . . III. 254
232 (i. p. 321) . . . . . I. 48
232 (i. p. 321) . . . . . I. 155
240 (i. p. 322) . . . . . I. 88

EUSEBIUS

Chronica (Schoene, 1866, 1875).
Syncellus, 470. 5 . . . . . IV. 19
7 . . . . . IV. 48
17 . . . . . III. 227
471. 7 . . . . . IV. 83
478. 6, 8 . . . . . III. 1
483. 11 . . . . . VIII. 37
13 . . . . . VI. 39
15 . . . . . VIII. 145
16, 17 . . . . . VI. 123
484. 2 . . . . . VIII. 163
6 . . . . . III. 337
489. 14 . . . . . VIII. 76
Chronicon Paschale, 303. 8 . VI. 39
Hieronymus, Olymp. 75. 2 . IV. 19
4 . . . . . VIII. 37
76. 2 . . . . . VIII. 37
77. 1 . . . . . VI. 39
78. 3 . . . . . VI. 39
79. 3 . . . . . VIII. 145
79. 4 . . . . . III. 48; VI. 123
80. 1 . . . . . VI. 123
81. 1 . . . . . VIII. 163
82. 2 . . . . . III. 337
83. 4 . . . . . III. 227
85. 2 . . . . . IV. 83
88. 3 . . . . . VIII. 76
Versio Armeniaca, Olymp. 71. 1 IV. 19
76. 4 . . . . . VIII. 37
77. 2 . . . . . VI. 39
78. 3 . . . . . VI. 39
79. 2 . . . . . VIII. 145
3 . . . . . VI. 123
4 . . . . . III. 48
81. 1 . . . . . VIII. 163
83. 2 . . . . . III. 227
85. 1 . . . . . IV. 83

EUSTATHIUS

Commentarii ad Homeri Odyseam (ed. Stallbaum):
P. 1405. 28 . . . . . V. 107
30 . . . . . V. 115
Vita Pindari (ed. Westermann):
26 . . . . . VIII. 83

FRONTINUS

Strategemata (ed. Gundermann).
I. 1. 10 . . . . . IV. 10
II. 9. 10 . . . . . III. 50

GELLIUS

Noctes Atticae (ed. Hertz).

XV. 23. 2 . . . . . III. 364

GRIECHISCHE DIALEKT-INSCHRIFTEN

See Collitz.

HARPOCRATIO

(ed. Dindorf).

Ἀμφίπολις . . . . . III. 280
Ἀποδέκται . . . . . V. 164
Ἀπόταξις . . . . . I. 94
Ἀσπασία . . . . . VI. 145
Ἀττικοῖς γράμμασιν . . . . III. 181
Δεῖγμα . . . . . IV. 34
Διὰ μέσου τεῖχος . . . . . IV. 48
Ἐκλογεῖς . . . . . I. 90, 97
Ἑλλανοδίκαι . . . . . VII. 38
Ἐπίσκοπος . . . . . I. 163
Ἱπποδαμεία . . . . . IV. 41
Κατὰ δήμους δικαστάς . . . V. 136
Μετοίκιον . . . . . V. 171
Νομοφύλακες . . . . . V. 126
Νύμφαιον . . . . . III. 307
Πάραλος . . . . . V. 114
Πολύγνωτος . . . . . IV. 66
Προπύλαια ταῦτα . . . . . IV. 103
Συμβολα . . . . . I. 189
Συνήγοροι . . . . . I. 85
Συντελεῖς . . . . . I. 93

HELLANICUS

(Müller, *Frag. Hist. Gr.*).

Fr. 90 (i. p. 57) . . . . . VII. 43

HERMES

XXIV (1889) p. 85 ff. . . . III. 24
p. 92 ff. . . . III. 206
XXVI (1891) p. 51 . . . IV. 104
XXXI (1896) p. 137 . . . V. 157
p. 142 . . . II. 16 *a*

HERMOGENES

(Walz, *Rhetores Graeci*).

Prolegomena in Herm. 5 (iv. p. 11) . . . . . VIII. 121

HESYCHIUS

Lexicon (ed. Schmidt).

Ἀπὸ συμβόλων δικάζειν . . . I. 190
Βουλῆς λαχεῖν . . . . . V. 109
Βρέα . . . . . III. 319
Εἰσαγωγή . . . . . I. 82
Ἱπποδάμου νέμησις . . . . III. 355
Συμβολιμαίας δίκας . . . . I. 199

HICKS

Greek Historical Inscriptions.

10 . . . . . III. 113
12 . . . . . I. 1
15 . . . . . VIII. 60
17 . . . . . VII. 85
19 . . . . . III. 80; V. 36
20 . . . . . III. 85
21 . . . . . III. 287
22 . . . . . III. 95
23 . . . . . I. 125
24 . . . . . II. 1
25 . . . . . VIII. 150
28 . . . . . I. 130
29 . . . . . III. 317
30 . . . . . II. 12
31 . . . . . I. 184
32 . . . . . III. 376
33 . . . . . IV. 74
34 . . . . . V. 180, 182
35 . . . . . II. 19
37 . . . . . I. 107; V. 155
41 . . . . . V. 186
46 . . . . . I. 108
47 . . . . . I. 72; III. 308
51 . . . . . V. 179
53 . . . . . I. 106
73 . . . . . I. 195
81 . . . . . I. 112

JAHRBUCH

des kaiserlich deutschen archaeologischen Instituts.

I. p. 180 . . . . . I. 1

IAMBLICHUS

Vita Pythagorica (ed. Westermann):

XXXV. 264 . . . . . III. 359

INSCRIPTIONES GRAECAE ANTIQUISSIMAE

(ed. Roehl).

26 *a* (p. 171) . . . . . III. 101
32 . . . . . III. 113
70 . . . . . I. 1
75 . . . . . VII. 85
111 . . . . . VII. 42
112 . . . . . VII. 40
113 *c* (p. 178) . . . . . VII. 41
165 . . . . . VII. 68
322 . . . . . I. 184
500 . . . . . III. 287
510 . . . . . VIII. 60
515 . . . . . VIII. 150
532 . . . . . VIII. 137
548 . . . . . III. 376

ION

(Müller, *Fragm. Hist. Gr.*).

Fr. 1 (ii. p. 46) . . . . . III. 248

JOURNAL OF HELLENIC STUDIES

XIII (1893) p. 143 . . . . IV. 24

ISAEUS

(ed. Scheibe).

7. *de Apollodori heredio*, 38 . V. 11

ISOCRATES

(ed. Benseler-Blass).

4. *Panegyricus*, 104–106 146
113 . . . . . I. 176
117, 118 . . . . . III. 173
120 . . . . . III. 174
6. *Archidamus*, 99 . . . . VII. 56
7. *Areopagiticus*, 17 . . . . I. 25
65 . . . . . I. 153
66 . . . . . IV. 23
80 . . . . . III. 175
8. *de Pace*, 30 . . . . . I. 26
42 . . . . . I. 26
48 . . . . . V. 19
75, 76 . . . . . I. 26
86 . . . . . III. 67, 138, 157
126 . . . . . VI. 161

Isocrates (*continued*):
12. *Panathenaicus*, 52 . . . . I. 24
54 . . . . . I. 147
56, 57 . . . . . I. 29
59 . . . . . III. 176
62, 63 . . . . . I. 177
15. *de Permutatione*, 111 . . III. 285
23[illegible] . . . . . I. 58
[illegible] . . . . . VI. 112
[illegible] *de Bigis*, 23 . . . . . III. 202
[illegible] *de Callimachum*, 52, 54 . . V. 76
[illegible]lia in Isocratem:
Argum. *Areop.* (Dindorf, *Schol. Aesch. et Isocr.*),
p. 111. . . . . V.

JUSTINUS

(ed. Ruehl).

II. 15 . . I. 13; III. 17; IV. 12; VI. 7
III. 1 . . . . . III. 9
6 . I. 52; III. 77, 129; VII. 73
7 . . . . . III. 229
IV. 2 . . . . . VIII. 64
IX. 1 . . . . . I. 14
XVI. 3 . . . . . III. 301

LEIPZIGER STUDIEN

1891 p. 41[illegible] . . . . . V. 24

LEXIC[illegible] RHETORICUM CANTABRIGIENSE

(in app. Photii, ed. Porson, 1822).

Εἰσαγγελία, p. 667. 12 . . . VI. 40
Νομοφύλακες, p. 674 . 5. . V. 77, 125

LIBANIUS

(ed. Reiske).

XV. (i. p. 464) . . . . . VI. 48

T. LIVIUS

III. 31, 32 . . . . . III. 334

LOEWY

Inschriften griechischer Bildhauer.

101 . . . . . VII. 63

LUCIANUS

(ed. Jacobitz).

Macrobii, 25 . . . . . VIII. 103
26 . . . . . VIII. 98

LYCOPHRON

(ed. Kinkel).

Cassandra, Tzetzes ad v. 417 . III. 21
732–736 . . . . . III. 381
Tzetzes ad loc. . . . . III. 382

LYCURGUS

(ed. Scheibe).

in Leocratem, 72 . . . I. 31; III. 45
73 . . . . . III. 166

LYSIAS

(ed. Scheibe).

2. *Epitaphius*, 48 . . . . III. 84
55 . . . . . I. 32
3. *adv. Simonem*, 45 . . . III. 195
7. *de Saepto*, 2, 3 . . . . . V. 80
22. *in Sitopolas*, 16 . . . . . V. 6
27. *in Epicratem*, 1 . . . . V. 194
30. *in Nicomachum*, 22 . . V. 148
Fr. VII. 9 . . . . . I. 97

MARMOR PARIUM

(Müller, *Fragm. Hist. Gr.* vol. i. p. 550).

52 (67) . . . . . VIII. 75
53 (69) . . . . . VIII. 3
54 (70) . . . . . IV. 56
56 (72) . . . . . III. 36
57 (72) . . . . . VIII. 96
59 (74) . . . . . VIII. 80

MEMNON

(Müller, *Fragm. Hist. Gr.*).

Fr. 20 (iii. p. 536) . . . Add. 303 *b*

NUMISMATIC CHRONICLE

1883, p. 164, Pl. IX. 1 . . VIII. 52
1891, pp. 118, 119, Pl. IV. 7 . III. 275
1894, pp. 189 ff. Pl. VI. . . VIII. 12

NYMPHIS HERACLEOTA

(Müller, *Fragm. Hist. Gr.*).

Fr. 15 (III. p. 15) . . . . VI. 14

OLYMPIA

(Bd. V, *Inschriften*).

2 . . . . . VII. 40
3 . . . . . VII. 42
7 . . . . . VII. 41
249 . . . . . VIII. 60
250 . . . . . III. 113
252 . . . . . VII. 85
253 . . . . . III. 101
254 . . . . . III. 376
267 . . . . . VIII. 137

OLYMPIODORUS

Prolegomena in Scholia ad Plat. *Gorgiam* (Sturz, *Empedocles*, p. 34) VIII. 162

PAROEMIOGRAPHI GRAECI

(ed. Leutsch et Schneidewin).

i. p. 441 . . . . . III. 257

PAUSANIAS

(ed. Schubart).

I. *Attica*, 1. 2 . . . . . VI. 55
3 . . . . . IV. 29
8. 5 . . . . . IV. 55
15. 1–3 . . . . . IV. 63
17. 2, 3 . . . . . IV. 69
6 . . . . . III. 30
26. 4 . . . . . VI. 56
27. 5 . . . . III. 118, 199, 311
28. 3 . . . . . IV. 58
29. 4, 5 . . . . . III. 69
7 . . . . . III. 94
8 . . . . . VII. 72
9 . . . III. 93; VII. 72
16 . . . . . I. 60
II. *Corinthiaca*, 17. 5 . . . VII. 26
25. 8 . . . . . VII. 27
III. *Laconica*, 3. 7 . . . . III. 31
5. 1 . . . . . VI. 20
6 . . . . . VII. 8
7. 9, 10 . . . . . VII. 7
11. 7 . . . . . VII. 53

Pausanias (*continued*):
III. *Laconica*, 8 . . . . . VII. 77
14. 1 . . . . . VI. 21
17. 2 . . . . . VI. 22
7 . . . . . VI. 22
8 . . . . . VI. 11
IV. *Messeniaca*, 24. 5–7 . . VII. 66
25 . . . . . III. 130
V. *Eliaca* i, 6. 4 . . . . . VII. 87
9. 5, 6 . . . . . VII. 39
10. 2 . . . . . VII. 86, 91
3 . . . . . VII. 90
4 . . . . . III. 100
8 . . . . . VII. 95
11. 5, 6 . . . . . VII. 96
23. 1, 2 . . . . . I. 5
4 . . . . . III. 233
24. 3 . . . . . VII. 84
6 . . . . . VIII. 135
26. 2–4 . . . . . VIII. 136
27. 1–3 . . . . . VIII. 108
7 . . . . . VIII. 108
VI. *Eliaca* ii, 9. 4 . . . . . VIII. 7
12. 1 . . . . . VIII. 5, 113
17. 8, 9 . . . . . VIII. 201
19. 7 . . . . . VIII. 22
22. 4 . . . . . VII. 88
VII. *Achaica*, 25. 5, 6 . . . VII. 25
VIII. *Arcadica*, 8. 9 . . . . III. 18
27. 1 . . . . . VII. 17
41. 9 . . . . . IV. 99
42. 8 . . . . . VIII. 4
9, 10 . . . . . VIII. 112
IX. *Boeotica*, 34. 1 . . . . III. 200
X. *Phocica*, 10. 4 . . . . VII. 62
6 . . . . VIII. 70
11. 6 . . . . . III. 86
13. 9 . . . . . I. 3
10 . . . . . VIII. 71
15. 4 . . . . . III. 52

PHAENIAS ERESIUS
(Müller, *Fragm. Hist. Gr.*).
Fr. 12 (ii. 297) . . . . . VIII. 23

PHILOCHORUS
(Müller, *Fragm. Hist. Gr.*).
Fr. 88 (i. p. 398) . . . . . III. 189
90 (i. p. 398) . . . . . V. 123
97 (i. p. 400) . . . . . IV. 81
141 *b* (i. p. 407) . . . V. 77, 125

PHILOSTRATUS
(ed. Kayser).
Vitae Sophistarum:
i. 9. 1 (p. 208) . . . . . VIII. 202
3 (p. 209) . . . . . VIII. 202

PHOTIUS
(ed. Naber).
Θουριομάντεις . . . . . III. 352
Ἱπποδαμεία . . . . . IV. 42
Ἱπποδάμου νέμησις . . . IV. 43
Πολύγνωτος . . . . . IV. 68
Πρυτανεῖα . . . . . V. 196
Σαμίων ὁ δῆμος . . . . . III. 250
Τὰ Σαμίων ἱποπτεύεις . . . III. 251
Τετραβολίζων . . . . . V. 105
App. Photii, ed. Porson (vide *Lexicon Rhetoricum Cantabrigiense*).

PINDARUS
(ed. Christ).
Olympia, I. 10–16 (16–22) . VIII. 122
II. 94–97 (154–158) . . . VIII. 92
IV. *inscr.* . . . . . VIII. 153
VI. 92–95 (156–159) . . . VIII. 123
XII. *inscr.* 1, 2 (1–3) . . VIII. 129
Pythia, I. 19–28 (35–55) . . VIII. 72
29–33 (56–61) . . . . VIII. 50
42 (81) . . . . . VIII. 196
46 (88–90) . . . . . VIII. 125
50–57 (96–110) . . . . VIII. 126
51 (98, 99) . . . . . VIII. 55
58–65 (111–125) . . . VIII. 46
71–75 (136–146) . . . VIII. 58
II. 17–20 (32–38) . . . . VIII. 53
52, 53 (96, 97) . . . VIII. 93
III. 68–71 (120–125) . . VIII. 124
Nemea, III. 80–82 (140–143). VIII. 100
IX. 28–30 (67–71) . . . VIII. 17
Isthmia, II. 6–11 (9–18) . . VIII. 90
Fragm. 71 (ed. Boeckh) . . VIII. 44

SCHOLIA IN PINDARUM
(ed. Boeckh).
In *Ol.* I. *inscr.* . . . . . VIII. 141
II. *inscr.* . . . . . VIII. 11
8 . . . . . VIII. 40
29 . . . . . VIII. 35, 38
156 . . . . . VIII. 92
173 . . . . . VIII. 41

Scholia in Pindarum (*continued*):
In *Ol.* III. 22 . . . . . VII. 43
V. 19 . . . . . VIII. 9
In *Pyth.* I. 81 . . . . . VIII. 197
89 . . . . . VIII. 33
96 . . . . . VIII. 127
98 . . . . . VIII. 56
112 . . . . . VIII. 20
118, 120 . . . . VIII. 47
137 . . . . . VIII. 59
155 . . . . . VIII. 24
II. 3 . . . . . VIII. 13
34 . . . . . VIII. 54
97 . . . . . VIII. 94
VI. 4 . . . . . VIII. 42
In *Nem.* III. 143 . . . . . VIII. 100
IX. 1 . . . . . VIII. 49
67 . . . . . VIII. 18
95 . . . . . VIII. 36
In *Isthm.* II. 9 . . . . . VIII. 91

Vitae (ed. Westermann).

Vita Eustathii 26 (p. 91) . . VIII. 83
Vita Altera (p. 98) . . . . VIII. 84

PLATO

Alcibiades I, 104 A . . . . VI. 135
112 C . . . . . III. 201
118 C . . . . . VI. 119
118 D . . . . . VI. 136
119 A . . . . . VI. 125
Epistolae, VII. 332 B . . . . I. 35
Gorgias, 455 D . . . . . IV. 50
Schol. *ad loc.* . . . . . IV. 50
515 E . . . . . V. 96
526 B . . . . . VI. 68
Laches, 180 C . . . . . VI. 110
Leges, VI. 757 E . . . . . V. 144
Menexenus, 235 E . . . . VI. 142
Schol. *ad loc.* . . . . . VI. 142
241 E . . . . . III. 178
242 A . . . . . III. 96
Meno, 93 D . . . . . VI. 58
94 A . . . . . VI. 69, 131
94 D . . . . . VI. 103
Phaedrus, 269 E . . . . . VI. 118
Protagoras, 314 E . . . . VI. 129
320 A . . . . . VI. 137
Respublica, VIII. 562 C . . VI. 83

PLINIUS SECUNDUS

Naturalis Historia (ed. Detlefsen).

VII. 56. 202 . . . . . III. 255
XVIII. 12. 65 . . . . . III. 35
XXXIV. 5. 21 . . . . . III. 332
8. 87 . . . . . VII. 94
XXXV. 8. 54 . . . . . VII. 93

PLUTARCHUS

Vitae (ed. Sintenis).

Agesilaus, 19 . . . . . III. 198
Alcibiades, 1 . . . . . VI. 132
15 . . . . . V. 42
17 . . . . . III. 326
30 . . . . . I. 101
Aristides, 1 . . . . V. 142; VI. 108
3 . . . . . VI. 65
4 . . . . . VI. 60
22 . . . . . V. 62; VII. 11
23 . . . . . I. 21; VII. 4
24 . . . . . I. 40
25 . . . . . I. 50; VI. 41, 66
26, 27 . . . . . VI. 63
Arist. c. Cat. comp., 1 . . . VI. 61
Cimon, 4 . . . . . IV. 62; VI. 139
6 . . . . . I. 22; VI. 9
7 . . . . . III. 13
8 . . . . . III. 14, 26
9 . . . . . I. 15
10 . . . . . VI. 72
11 . . . . . I. 69
12 . . . . . III. 43
13 . . . . III. 43, 160; IV. 49, 60
14 . . . . . III. 23, 59; VI. 93
15 . . . . . V. 72, 82
16 . . . . . V. 82; V. 85
17 . . . . . III. 102; VII. 65
18 . . . . . III. 145, 152
19 . . . . . III. 152, 159, 163
Dion, 28 . . . . . VIII. 117
Flamininus, 20 . . . . . VI. 52
Nicias, 2 . . . . . VI. 101
5 . . . . . III. 349; V. 54
6 . . . . . VI. 109
10 . . . . . V. 41
Pericles, 3 . . . . . VI. 86
4 . . . . . VI. 113, 116, 124
5 . . . . . VI. 152
6 . . . . . VI. 120

Plutarchus (*continued*):
Pericles, 7 . . V. 92; VI. 82, 89, 95
8 . . . . . VI. 102, 157
9 . . . . V. 72, 83, 90; VI. 73
10 . III. 103, 146, 153; V. 87; VI. 92
11 . . . . . V. 89; VI. 97
12 . . . . . IV. 70
13 . IV. 51, 70, 80, 97, 100, 102, 105; VI. 150
14 . . . . . VI. 104
15, 16 . . . . . VI. 160
18 . . . . . III. 196
19 . . . . . III. 128, 290
20 . . . . . III. 297; V. 93
21 . . . . . III. 190; V. 93
22 . . . . . III. 210
23 . . . . . III. 211
24 . . . . III. 228, 239; VI. 141
25–27 . . . . . III. 239
28 . . . . . III. 239, 267
30 . . . . . VI. 149
31 . . . . . IV. 82
32 . . . . . VI. 151
35 . . . . . VI. 121
36 . . . . . VI. 130, 147
37 . . . . . V. 124; VI. 146
Themistocles, 2 . . . . . III. 240
3 . . . . . V. 66
5 . . . . . VI. 62
11 . . . . . III. 323
19 . . . . . IV. 4, 16
20 . . . . . VII. 10, 13
21–31 . . . . . VI. 29
32 . . . . . VI. 30
Theseus, 36 . . . . . III. 27
Timoleon, 23 . . . . . VIII. 31

Ethica (ed. Bernardakis).

De cap. ex inim. util. 6 (89 F) VI. 32
Regum et Imper. Apophth.
Gelon, 1 (175 A) . . . . VIII. 15
Hier., 4 (175 C) . . . . VIII. 111
Them., 15, 16 (185 E) . . VI. 45
De mulierum virtutibus:
4 (245 F) . . . . . VII. 18
De glor. Athen., 8 (351 A) . IV. 52
De Pyth. orac., 19 (403 C) . VIII. 34
De curiositate, 1 (515 C) . VIII. 186
16 (522 F) . . . . . VIII. 118
De sera num. vind., 6 (552 A) . VIII. 14
De exilio, 15 (605 E) . . . VI. 43

Plutarchus (*continued*):
Praec. ger. reip., 4 (800 C) . VI. 153
5 (802 C) . . . . . VI. 100
10 (805 C) . . . . . VI. 42
15 (812 C) . . . . . V. 91
(812 D) . . . . . III. 350
14 (818 D) . . . . . IV. 61
X Orat. Vitae:
Γ' (*Lys.*) (835 C) . . . . III. 363
De Herod. malign., 5 (855 F) VI. 31
21 (859 D) . . . . . VII. 6
37 (869 C) . . . . . VI. 26
40 (871 C) . . . . . VI. 25
Adv. Coloten:
32 (1126 B) . . . VIII. 167, 185

POLLUX
(ed. Bekker).

VIII. 38 . . . . . V. 195
44 . . . . . V. 147
56 . . . . . V. 129
63 . . . . . I. 191
88 . . . . . I. 201
93 . . . . . I. 80
97 . . . . . V. 165, 183
100 . . . . . V. 137
101 . . . . . I. 81
114 . . . . . I. 164
IX. 64 . . . . . V. 106

POLYAENUS
(ed. Woelfflin-Melber).

I. 30 . . . . . IV. 5
34 . . . . . I. 16; III. 49
41 . . . . . VII. 57, 68
II. 10 . . . . . III. 358, 380
VI. 2 . . . . . IV. 33
53 . . . . . III. 277
VII. 24 . . . . . III. 12

POLYBIUS

I. 2 . . . . . I. 34

POMPONIUS
de origine iuris (ed. Osannus).

4 . . . . . III. 333

POSSIS
(Müller, *Fragm. Hist. Gr.*).

Fr. 1 (iv. p. 483) . . . . VI. 47

QUINTILIANUS

Institutio Oratoria (ed. Bonnell).

ii. 17. 7 . . . . . VIII. 205
iii. 1. 8 . . . . . VIII. 182, 200
9 . . . . . VIII. 200
12 . . . . . VIII. 200

RHETORES GRAECI

(ed. Walz).

IV. p. 11 . . . . . VIII. 121

SCYMNUS CHIUS

356–359 . . . . . III. 344

SEXTUS EMPIRICUS

(ed. Bekker).

adv. Dogmaticos, i. 6 . . . VIII. 180

SIMONIDES CEUS

(Bergk, *Poet. Lyr. Gr.* ed. 4).

Fr. 7 (iii. p. 390) . . . . . VIII. 139
102 (iii. p. 459) . . . . VII. 54
104 (iii. p. 460) . . . . . I. 17
141 (iii. p. 485) . . . . VIII. 26
142 (iii. p. 487) . . . . III. 54

SIMPLICIUS

(*Comment. in Aristot. Graeca*, vol. 9).

in Physica, p. 25. 6. v. 19 . . VIII. 161

STEPHANUS BYZANTINUS

(ed. Meineke).

Ἁλιεῖς . . . . . VII. 31
Βρέα . . . . . III. 318
Ὄα . . . . . VI. 111

STESIMBROTUS

(Müller, *Fragm. Hist. Gr.*).

Fr. 10 (ii. p. 56) . . . . . VI. 144

STRABO

(ed. Meineke).

I. 3. 1 (47) . . . . . III. 179
V. 4. 9 (247) . . . . . VIII. 61

Strabo (*continued*):

VI. 1. 1 (253) . . III. 339; VIII. 66
8 (260) . . . . . I. 198
13 (263) . . . . . III. 340
14 (264) . . . . . III. 360
2. 3 (268) . . . VIII. 44, 156
VII. 4. 4 (309) . . . . . III. 306
VIII. 3. 2 (336) . . . . . VII. 36
(337) . . . . . VII. 45
30 (353) . . . . . VII. 92
(354) . . . . . VII. 97
(355) . . . . . VII. 89
6. 10 (372) . . . . . VII. 29
11 (373) . . . . . VII. 30
19 (377) . . . . . VII. 28
IX. 1. 12 (395) . . . . . IV. 92
16 (396) . . . . . IV. 98
X. 1. 2 (445) . . . . . III. 217
XII. 3. 14 (547) . . . . . III. 302
4. 2 (563) . . . . . III. 304
XIV. i. 25 (642). . . . . III 336
XVI. 1. 5 (738) . . . . . III. 7

SUIDAS

(ed. Bernhardy).

Ἀθηναῖος . . . . . VIII. 176
Ἀμύκλαι . . . . . VIII. 193
Ἀπόταξις . . . . . I. 94
Ἀστασία . . . . . VI. 143
Γοργίας . . . . . VIII. 199
Δαρετίου . . . . . VIII. 25
Δεινόλοχος . . . . . VIII. 105
Δέον . . . . . III. 214
Δημοποίητος . . . . . V. 121
Ἐκλογεῖς . . . . . I. 95
Ἐμπεδοκλῆς . VIII. 159, 173, 187, 192
Ἐπίχαρμος . . . . . VIII. 102
Θεμιστοκλῆς . . . . . V. 36
Θεμιστοκλέους παῖδες . . . VI. 36
Θουριομάντεις . . . . . III 351
Ἱερὸς πόλεμος . . . . . III. 191
Καλλίας . . . . . III. 164
Κίμων . . . . . III. 51, 155, 165
Κολακρέται . . . . . V. 162
Πολύγνωτος . . . . . IV. 67
Πωλητής . . . . . V. 170
Σαμοθρᾴκη . . . . . I. 84
Σιμωνίδης . . . . . VIII. 97
Ταμίαι . . . . . V. 184
Φειδίας . . . . . VI. 128
Φόρμος . . . . . VIII. 106

THEO

περὶ Προγυμνασμάτων.

C. 2, p. 17 seq. . . . . III. 180

THEOPOMPUS COMICUS

(Kock, *Com. Att. Fragm.*).

Fr. 55 (i. p. 748) . . . . V. 106

THEOPOMPUS HISTORICUS

(Müller, *Fragm. Hist. Gr.*).

Fr. 92 (i. p. 293) . . . . III. 105
94 (i. p. 293) . . . . VI. 75
164 (i. p. 305) . . . . III. 217
167 (i. p. 306) . . . . III. 180
168 (i. p. 306) . . . . III. 181
202 (i. p. 312) . . . . III. 302
219 (i. p. 314) . . VIII. 23, 114

SCHOLIA IN THUCYDIDEM

ii. 13 . . . . . IV. 2
75 . . . . . VII. 58

TIMAEUS

(Müller, *Fragm. Hist. Gr.*).

Fr. 84 (i. p. 212) . . . . VIII. 36

TZETZES

ad Lycophr. *Cass.* 417 . . . iii. 21
732 . . . . . III. 382

VALERIUS MAXIMUS

(ed. Kempf).

VIII. 7 *ext.* 15 . . . . . VI. 49
9 *ext.* 2 . . . . . VI. 90

VITRUVIUS

(ed. Rose et Müller-Strübing.)

V. 9. 1 . . . . . IV. 101

XENOPHON

Anabasis, VII. 1. 27 . . . V. 28
Hellenica, II. 4. 11 . . . IV. 40
III. 1. 6 . . . . . VI. 23
V. 1. 21 . . . . . IV. 22
2. 2 . . . . . VII. 49
3 . . . . . VII. 79
6 . . . . . VII. 49
VI. 5. 34 . . . . . VII. 3
Hiero, 1. 1 . . . . . VIII. 85
Memorabilia, III. 4. 1 . . . V. 35
5. 4 . . . . . III. 203
Respublica Atheniensium, I. 2 . V. 20
3 . . . . . V. 138
12 . . . . . IV. 21
14, 15 . . . . . I. 151
16–18 . . . . . I. 174
II. 2 . . . . . I. 67
7 . . . . . III. 186
14 . . . . . IV. 45
III. 1 . . . . . I. 175
2 . . . . . I. 92
5 . . . . . I. 79
10, 11 . . . . . I. 145
Respublica Lacedaemoniorum:
XIII. 4 . . . . . VII. 60

INDEX NOMINUM

*** References are to Chapters and Sections. In the case of tributary states the quota of Athena (in drachms and obols) is given in brackets in italic numerals. Thus the quota of Abydos in Chap. II, no. 10, col. ii, line 3, is noted as 405 drachms 1½ obols.

'Α - - - (tributary state), II. 2 (v.) 7 b (*8.2*); 11 (iv.) 5 c (*50*).

'Α - - - (tributary state), II. 2 fr. 5, 4.

Ἄ . . . . . ηνοί (tributary state), II. 2 (iii.) 9 b (*200*).

Ἀβδηρῖται, Ἀβδηρῖται, II. 1 (iv.) 5 (*1285*); 3 (v.) 17 (*1500*); 5 (iii.) 15 b (*1500*); 6 (iii.) 20 (*1400*); 8 (i.) 17 c; 10 (ii.) 9 c (*1500*); 16 (vi.) 6; 17 (vi.) 8 (*1500*); 19 (ii.) 64 (*1500*). Ἀβδηρίτης: Πρωταγόρας. See also Δίκαια παρ' Ἄβδηρα.

Ἄβυδος, VI. 44: Ἀβυδηνοί, II. 2 (iii. 9 b (*200*)?; 4 (iv.) 24; 6 (v.) 10; 8 (i.) 10 c and (ii.) 20 b; 10 (ii.) 3 (*405.1½*); 11 fr. 71, 3; 12 (ii.) 12; 13 (ii.) 8 (*400*); 14 (ii.) 17 (*400*); 15 (i.) 31 (*400*); 17 (iv.) 25; 18 (iv.) 6; 21 (ii.) 17; 26, 7.

Ἀγαθοκλῆς, musician, VI. 110.

Ἀγαθοκλῆς, tyrant of Syrakuse, VIII. 32.

Ἀγάθων, VIII. 202.

Ἀγαμέμνων, hero, III. 267; of Aischylos, III. 71.

Ἀγαρίστη Κλεισθένους ἔγγονος, VI. 86.

Ἀγάσιππος Γαργήττιος, IV. 95.

Ἄγγελος Θετταλός, VII. 6.

Ἀγελάδας Ἀργεῖος, VIII. 70.

Ἄγερρος (?) Φιλίππου, III. 272.

Ἀγησίλαος, VII. 79.

Ἀγησίπολις, III. 18.

Ἀγλαοφῶντος Πολύγνωτος, IV. 66, 67.

Ἄγνων, founder of Amphipolis, III. 65, 277, 278; concerned in the trial of Perikles, VI. 151; father of Theramenes, VI. 101.

Ἀγορά, see Χερρονησῖται ἀπ' Ἀγορᾶς.

Ἀγοραῖοι? quota, II. 13 (ii.) 14 (*16.4*). See also Χερρονησῖται.

Ἀγραυλῆθεν, see Ἀγρυλῆθεν.

Ἄγριοι of Pherekrates, II. 31.

Ἀγρυλῆθεν: Λεωβώτης Ἀλκμαίωνος, VI. (p. 246), 40, 43; Μνησίας, V. 21; Χαιρήμων, V. 21; Χαριάδης, IV. 96.

Ἀγύρριος, V. 150.

Ἀγών, statue of, VIII. 136.

Ἀδείμαντος, archon, I. 12, 19, 38; IV. 15, 56.

Ἄδμητος, king of Molottoi, VI. 28, 29, 33, 35, 48; play by Phormos, VIII. 106.

Ἀδούσιος, V. 166.

Ἀζειῆς, Ἀζειοί, Ἀζζειοί, II. 3 (iv.) 5 b (*6.4*); 8 (i.) 2 c; 13 (ii.) 26 (*8.2*); 17 (iv.) 18; 19 (i.) 101 (*6.4*).

Ἀζηνιεύς: Γλαυκέτης, III. 249.

Ἀθανάα, see Ἀθηνᾶ.

Ἄθανις, VIII. 31.

Ἀθηνᾶ (Ἀθηναία, Ἀθανάα), goddess. (1) At Athens, struggle with Poseidon for Attika, IV. 16; named at head of financial return, IV. 74; sacred funds of, I. 106; V. 155; quota of tribute, I. p. 23, chap. II.; treasurers of, I. 107; III. 260; V. 65, 155, 179 f.; fines due to, I. 72 (p. 15); V. 26; temples: ὁ ἀρχαῖος νεώς, IV. 98, 106; Parthenon, IV. 73 f., 81 f., 92, 98 f.; V.

184, 185; statues: Parthenos of Pheidias, IV. 73 f., 80 f., 93 f., 98; V. 185; VI. 128; τὸ ἀρχαῖον ἄγαλμα, IV. 96; χαλκῆ, IV. 76; figure in painting in Stoa Poikile, IV. 63; surnames: Νίκη, I. 108; Παλλάς, V. 77; Πολιάς, IV. 98; Ὑγίεια, IV. 102. (2) At Delphoi, III. 52; near Koroneia (Ἀ. Ἰτωνία) III. 198, 200; at Elis (*Minerva Colotis*) VII. 93; Lakedaimon (Πολιοῦχος καὶ Χαλκίοικος), VI. 2, 5, 6, 22; Magnesia, VI. 47; Selinus, VIII. 150; Tegea (Ἀ. Ἀλέα), VII. 7, 8.

Ἀθῆναι (city), Ἀθηναῖοι. Athens and her allies; origin and organization of the Athenian confederacy, chap. I.; tribute paid to Athens, chap. II.; external history, chap. III; the city of Athens, chap. IV; growth of the constitution: rise of democracy, chap. V; Ἀθήνηθεν ἐπώνυμοι, III. 261. See also Νεάπολις ἀπ' Ἀθηνῶν.

Ἀθῆναι Διάδες, Ἀθηναῖοι, Ἀθηνῖται, II. 6 (v.) 20 (*33.2*); 10 (iv.) 15 c; 11 (v.) 7 c (*66.4*); 12 (v.) 26 (*33.2*); 14 (i.) 78; 19 (i.) 80 (*33.2*).

Ἀθηναῖος ἐν Δειπνοσοφισταῖς, VIII. 106.

Ἀθηναῖς φυλή, at Thurioi, III. 346.

Ἀθηνῖται, see Ἀθῆναι Διάδες.

Ἀθηνοκλῆς, III. 302.

Ἀθμονῆς: Ἱεροκλῆς Ἀρχεστράτου, I. 106; Χαρῖνος, I. 112.

Ἄθως, see Διῆς ἀπὸ τοῦ Ἄθω.

Αἰ - - -, secretary to council, III. 134.

Αἰαντὶς φυλή, III. 272; V. 186.

Αἴας (Ὀϊλιάδης) and Kassandra in Stoa Poikile, IV. 63; Αἴαντος (Τελαμωνίου) Εὐρυσάκης, ancestor of Alkibiades, VI. 132.

Αἰγαί, VI. 29 (p. 247).

Αἰγαῖος, ὁ, I. 5; III. 26.

Αἰγάντιοι, III. 24 (?); II. 4 (i.) 5 (*50*); 6 (v.) 4 (*50*); 8 (ii.) 14 b (*50*); 9 (ii.) 17 (*33.2*); 10 (ii.) 2 c (*33.2*); 11 fr. 72, 73 (iii.) 7 (*33.2*); 12 (iii.) 5 (*33.2*); 13 (iii.) 5; 14 (ii.) 33 (*33.2*); 15 (ii.) 57; 16 (vi.) 4 (*50*); 17 (v.) 30 (*50*); 19 (ii.) 59.

Αἰγεύς, III. 26.

Αἰγηὶς φυλή, I. 72; V. 199.

Αἰγιμοῦ τεθμοί, VIII. 46.

Αἴγινα, Αἰγίνη, Αἰγινᾶται, Αἰγινῆται, at Plataiai, I. 1, 5; Αἴγινα λήμη τοῦ Πειραιῶς, VI. 157; opposes restoration of Athens, IV. 4; at war with Athens, III. 69, 80 f.; subjected and made tributary, I. 134; quota, II. 1 (v.) 18 (*3000*); 2 (iii.) 10 b (*3000*); 3 (v.) 5 (*3000*); 5 (iv.) 1 c (*3000*); 6 (i.) 44; 8 (i.) 43; 12 (v.) 35; 13 (v.) 38 (*3000*); 14 (ii.) 81 (*3000*); 19 (i.) 83. Αἰγινῆται: Ὀνάτας, VIII. 71, 112, 113; Σίμων, VIII. 108.

Αἰγὸς ποταμοί, VIII. 96.

Αἴγυπτος, Αἰγύπτιοι, revolt from Persia, III. 132-142; VI. 29 (p. 251; Athenian expedition to, III. 77, 80, 132 f., 151, 158; VI. 29 (p. 251); Kimon proposes to sail thither, III 152; Athenian designs on, V. 93; gift of corn from, V. 123, 124; exports of, III. 186; *Aegyptii satellites* of Pausanias, VI. 6.

Αἴλιος (Τίτος) Καῖσαρ Ἀντωνεῖνος, coin of, VI. 54.

Αἰνειᾶται, Αἰνιᾶται, II. 9 (ii.) 35 (*300*); 11 (iii.) 10 (*300*); 12 (iii.) 25 (*300*); 13 (iii.) 24; 16 (v.) 1; 17 (v.) 16 (*300*); 18 (v.) 18; 19 (ii.) 38.

Αἰνησιδάμου Θήρων, VIII. 40.

Αἶνος, I. 180; Αἴνιοι, quota. II. 2 (iv.) 7 b (*1200*); 3 (iv.) 2 (*1200*); 5 (iii.) 18 b (*1200*); 8 (i.) 18 c; 10 (iii.) 2 (*1000*); 11 (iii.) 13 (*1000*); 12 (iii.) 30 (*1000*); 13 (iii.) 29; 14 (ii.) 36 (*1000*); 15 (ii.) 62 (*1000*); 16 (vi.) 17 (*400*).

Αἰξωνεύς: Πρωτέας, V. 116, 186.

Αἰολεῖς, I. 7.

Αἰολεύς: Νικογένης, VI. 29 (p. 247).

Αἰολικὸν πολισμάτιον: Αἰγαί, VI. 29 (p. 247).

Αἰολῖται, II. 18 (vi.) 7 (*8.2*); 19 (ii.) 79 (*8.2*).

Αἰραῖοι, Αἰραῖοι, Αἰραιῆς, II. 1 (ii.) 6 b (*300*); 5 (ii.) 5; 6 (iv.) 40 (*300*); 7 (ii.) 6; 8 (ii.) 5 b (*300*); 9 (i.) 13 (*100*); 13 (i.) 13 (*100*); 15 (i.) 7 (*100*); 20, 1.

Αἶσα, tributary city, II. 18 (vi.) 33.

Αἰσχίνης, III. 317; Σωκρατικός, VI. 141, 142, 145, 151; the orator, III. 307; Ἀ'σχίνου Γλαυκίας Κυδαθηναιεύς, V. 182.

Αἴσχρων Μαραθώνιος, I. 104; **Αἴσχρωνος Εὐθίας Ἀναφλύστιος**, V. 186.
Αἰσχύλος Ἐλευσίνιος, II. 15, 4.
Αἰσχύλος Εὐφορίωνος, tragedian, defeated by Sophokles, III. 26; in Sicily, VIII. 78-81; Oresteian trilogy, III. 71 f.; Alkmene, Herakleidai, Aitnaioi, VIII. 48; quoted, V. 30; VI. 65.
Αἴσων, Αἴσων, Αἰσωνῆς, Αἰσώνιοι, Αἰσώνιοι, II. 4 (iv.) 26 (25); 11 (iii.) 16 (25); 12 (iii.) 32 (25); 14 (ii.) 35 (25); 15 (i.) 49; 16 (vi.) 15 (25); **ἐπιφ.** ibid. 16 (4. 1); 17 (v.) 28 (25); 19 (ii.) 61.
Αἴτνα, Αἴτνη, Αἰτνία, volcano, eruption of, VIII. 72, 75, 76; **Αἰτναῖαι ῥίζαι**, VIII. 73; **Αἰτναῖον πῦρ**, VIII. 193; proposed temple of Demeter on, VIII. 21; Empedokles on, VIII. 191.
Αἴτνα, Αἴτνη, city, Hieron re-founds Katana as Aitna; its institutions, VIII. 43-48, 78; coin of, VIII. 52; placed under Chromios, VIII. 49; the inhabitants expelled, found **Αἴτνη-Ἴνησσα**, VIII. 155, 156. **Αἰτναῖοι**: **Ἱέρων**, VIII. 124; **Χρόμιος**, VIII. 49.
Αἰτναῖοι, Αἰτναῖαι, of Aischylos, VIII. 48, 78.
Αἴτνη, city, name given to Inessa, VIII. 155, 156.
Αἰτωλοί, hostile to Akarnanians, friendly to Messenians of Naupaktos, III. 130; **Λοκροὶ οἱ πρὸς Αἴτ.** VII. 66.
Ἀκαδή-ια, Ἀκαδημία, III. 69; IV. 60.
Ἀκαμαντίδης: **Περικλῆς**, VI. 86.
Ἀκαμαντὶς φυλή, I. 108
Ἀκάνθιοι, II. 2 fr. 5, 6; 9 (ii.) 30 (300); 10 (ii.) 6 (300); 11 (iii.) 4 (300); 12 (iii.) 19 (300); 13 (iii.) 19; 17 (vi.) 21; 19 (ii.) 62.
Ἀκαρνᾶνες, Ἀκαρνανία, Perikles in Akarnania, III. 126-128; the Messenians of Naupaktos and Akarnanians, III. 130; *Acarnana uxor Themistoclis*, III. 324.
Ἀκεστορίδης, archon, VIII. 57.
Ἀκράγας, Ἀκραγαντῖνοι, Karthaginian prisoners in Akragas, VIII. 115; Hieron threatens, VIII. 38; attacks, 128; tyrants expelled, 151, and democracy established, 128; Syrakusans appeal to Akragas against Thrasybulos, 144 (p. 339); Empedokles appeases factions, 168, and delivers town from pestilent winds, 187; he attempts to return thither, 170; public buildings in, 115, 149; statue of Empedokles, 194; Peisianax' estate, 194; coin, 131. **Ἀκραγαντῖνοι**: **Ἄκρων**, VIII. 166; **Δεινόλοχος**, VIII. 105; **Ἐμπεδοκλῆς**, VIII. 159, &c.; **Θήρων**, VIII. 35, &c.; **Θρασυδαῖος**, VIII. 128; **Πῶλος**, VIII. 199; **Φοῖνιξ**, VIII. 97.
Ἀκράγας river, VIII. 164 (p. 346), 174.
Ἄκρων Ἀκραγαντῖνος, VIII. 166.
Ἀλαιῆς: **Πυθόδωρος**, I. 106; **Σωκράτης**, V. 116.
Ἀλαλκομεναί, III. 200.
Albus, Sp. Postumius, III. 334.
Ἀλέα, Ἀθηνᾶ, VII. 7, 8.
Ἀλέξανδρος I, king of Makedon, III. 59; VII. 25; **Ἀλεξάνδρου Ἀλκέτης**, III. 272; **Μενέλαος**, ibid.
Ἀλέξανδρος III, king of Makedon, IV. 33.
Ἀλέξανδρος ἐν Διαδοχαῖς, VI. 114.
Ἄλεξις Σάμιος, III. 265.
Ἀλευάδες, VII. 7.
Ἀλιαρτία, III. 199.
Ἀλιεῖς, III. 78, 80; VII. 30, 31.
Ἀλικαρνασσός, Ἀλικαρνησσός, Ἀλικαρνασσεῖς, Ἀλικαρνησσεῖς, Ἀλικαρνάσσιοι, Ἀλικαρνασσῆς, Ἀλικαρνάσσιοι, III. 287; quota, II. 1 (iii.) 12, 13 (166. 4); 3 (iii.) 8 (166. 8); 4 (i.) 19 (166. 4), and fr. 20, 9; 5 (ii.) 5 c; 6 (i.) 8 8 (i.) 10 (200); 10 (v.) 13 c (166. 4); 13 (iv.) 26 (166. 4); 14 (i.) 61 (180. 4); 15 (ii.) 80 (166. 4); 19 (i.) 62 (166. 4).
Ἀλικυαῖοι, III. 327.
Ἀλιμούσιος: - - - **λῆς**, II. 4 *praescr.*
Ἀλκαθόα, VI. 8, 44.
Ἀλκαῖος, archon, III. 278.
Ἀλκαμένης, VII. 95.
Ἀλκέτης Ἀλεξάνδρου, III. 272.
Ἀλκιβιάδης Κλεινίου, his ancestry, VI. 132; education and character, VI. 119, 132-137; VIII. 202; victory at Olympia, VIII. 139; general, V. 41, 42; induces Athenians to invade Sicily, III. 326; V. 93; proposes decree endowing Lysimachos, son of Aristeides, VI. 63, 71; expedition to Peloponnesos, III. 120.

'Αλκιδάμας 'Ελεάτης, VIII. 164 (p. 346), 199.
'Αλκίμαχος, III. 278.
Ἄλκιμος: τὸ κατὰ τὸν Ἄλκιμον ἀκρωτήριον, VI. 30.
'Αλκίνους of Phormos, VIII. 106.
'Αλκίφρων 'Αναφλύστιος, ταμίας τῶν ἄλλων θεῶν, V. 192.
'Αλκμαίων, father of Leobotes, VI. 29 (p. 246), 40, 41; enemy of Themistokles, VI. 42.
'Αλκμαιωνίδης: 'Αλκιβιάδης, VI. 132.
'Αλκμέων, see 'Αλκμαίων.
'Αλκμήνη of Aischylos, VIII. 48.
'Αλκυόνες of Phormos, VIII. 106.
Ἄλτις at Olympia, VIII. 108.
Ἅλυς river, III. 175, 176.
'Αλωπεκεῖς, 'Αλωπεκῆθεν: Θουκυδίδης Μελησίου, VI. 97, 99; Λύσανδρος, VI. 30; Μεγακλῆς Μεγακλέους, V. 189.
'Αλωπεκοννήσιοι, 'Αλωποκοννήσιοι, II. 4 fr. 20, 2; 5 (v.) 8 b (54); 9 (v.) 26; 11 fr. 71, 6; 17 (v.) 8 (33.2).
'Αμαζόνες, IV. 63, 69, 82.
'Αμβρακία, 'Αμβρακιῶται, 'Αμπρακιῶται, at Plataiai, I. 1, 5; Athenians at war with, III. 86.
'Αμίλκας, Karthaginian general, VIII. 21.
'Αμισός, Athenian colony at, III 302.
Ἄμμων, oracle of, III. 152.
'Αμμώνιος, philosopher, VI. 30.
'Αμμάνιος, grammarian, VI. 99.
'Αμοίβιχος Λαμπτρεύς, IV. 95.
'Αμοργός, 'Αμόργιοι; after revolt of Samos, p. 145; quota, II. 18 (vi.) 10 (100); 19 (ii.) 75 (100); 27, 4 (100).
'Αμπρακιῶται, see 'Αμβρακία.
'Αμυνανδῆς, II. 2 (i.) 7 b (50.5). See also Σναγγελῆς.
'Αμύντας Φιλίππου, Makedonian pretender, III. 271.
'Αμύντας III, king of Makedon, I. 186.
'Αμυρταῖος, III. 142.
Ἄμυτις Ξέρξου, III. 2, 3, 132.
'Αμφιάραος, VI. 65
'Αμφικτίονες, 'Αμφικτύονες, in Athenian alliance with Phokians, III. 124; Plataians sue Lakedaimonians before, VI. 10; 'Αμφικτυονία, 'Αμφικτυονικὰ συνέδρια, Lakedaimonian policy in, VII. 13; 'Αμφικτυονικὴ δίκη, III. 26.
'Αμφικτυονὶς φυλή, at Thurioi, III. 346.
'Αμφίπολις, Athenian expedition to, III. 14, 64, 68; founded by Hagnon, III. 277–280; 'Αμφιπολῖται, III. 278.
'Αμφιτρίτη, statue of, VIII. 136.
'Αμφιτροπῆθεν: Διόφαντος, VI. 63; 'Επιχαρί . . ς, IV. 71.
'Ανα - - (tributary state), II. 8 (ii.) 12 c.
'Αναγυράσιος: Σωκράτης, III. 249.
'Αναίτιος Σφήττιος, Hellenotamias, III. 262.
'Ανάκειον, IV. 66, 67.
'Ανακρέων, poet, III. 239, 256.
'Ανακτόριοι, ϝανακτόριοι, at Plataiai, I. 1, 5.
'Αναξαγόρας Κλαζομένιος, elder contemporary and teacher of Empedokles, VIII. 160, 161, 164 (p. 346); teacher of Themistokles, III. 240; of Sokrates, VI. 114; teacher and friend of Perikles, VI. 112, 116–123, 151, 152, 160.
'Αναξικράτης, general, III. 151.
'Αναξίλαος, tyrant of Rhegion and Messana; his daughter married to Hieron, VIII. 20; threatens Lokroi and is warned off by Hieron, 54–56; death and character, 63, 64; succeeded by Mikythos, 132, 136; his children, 132, 133, are expelled from Rhegion, 151.
'Αναξίμανδρος, VIII. 188.
'Αναφλύστιοι: 'Αλκίφρων, V. 192; Εὐθίας Αἴσχρωνος, V. 186, 190; Εὔθιππος, III. 102.
'Ανδοκίδας, in the expedition to Megaris, III. 206.
'Ανδοκίδης Κυδαθηναιεύς, grandfather of the orator, makes peace with Sparta, III. 230; general in the Samian war, 249.
'Ανδοκίδης, orator, VI. 30.
'Ανδρ - - , secretary of ταμίαι, IV. 78.
Ἄνδριοι, see Ἄνδρος.
'Ανδρίσκος Λήμνιος ἐγ Μυρίνης, III. 292.
'Ανδροκλῆς Φλυεύς, ταμίας of Athena, I. 108.
Ἄνδρος, Ἄνδριοι, Themistokles and, VI. 29 (p. 244); Athenian kleruchy in Andros, p. 158, V. 89; quota, II. 4 (i.) 7 b (1200); 5 (iv.) 16 b (600) 6 (v.) 7 (600); 8 (ii.) 17 b; 12 (v.) 19 (600); 14 (i.) 75 (600); 15 (i.) 85 (600); 16 a (ii.) 8 (600); 19 (i.) 73 (600).

'Ανδρ--ίων, Atthidographer, III. 249. 280; V. 158, 164; VI. 99.
'Ανθεμόκριτος, Athenian herald, murdered by Megarians, VI. 149.
'Ανθεστηριών, month, I. 129; IV. 106.
'Αννίβας, VI. 52.
'Ανταγόρας Χῖος, attacks Pausanias, I. 21.
'Αντήνωρ, sculptor, IV. 55.
'Αντι - - -, ταμίας τῶν ἄλλων θεῶν, V. 192.
'Αντικλῆς εἶπε, I. 130; secretary to epistatai of public works, IV. 84.
'Αντιοχίδης, archon, Add. III. 303 a.
'Αντιοχὶς φυλή, I. 130; III. 206.
'Αντίοχος, king of Syria, IV. 55.
'Αντίοχος, historian, III. 360.
'Αντισάρα, see Νεοπολῖται παρ' 'Α.
'Αντισθένης Σωκρατικός, VI. 144.
'Αντίφιλος, VIII. 22.
'Αντιφῶν, archon, I. 106.
'Αντιφῶν, orator, ἐν τῇ πρὸς τὴν Δημοσθένους γραφὴν ἀπολογίᾳ, I. 85; ἐν τῷ κατὰ Λαισποδίου, I. 163; ἐν τῷ περὶ τοῦ Λινδίων φόρου, 85, 163; πρὸς Νικοκλέα, IV. 48; ἐν τῷ Σαμοθρακικῷ, περὶ τοῦ Σαμοθρᾴκων φόρου, I. 84, 90, 93, 94.
'Αντωνεῖνος, Τίτος Αἴλιος Καῖσαρ, coin of, VI. 54.
'Ανυτος, in Plato's *Meno*, VI. 131.
'Αξίοχος, father of Aspasia, VI. 141, 142.
'Απ - - - 'Εγεσταῖος, III. 327.
'Απολλόδωρος, chronographer, III. 370; VIII. 109, 110, 164, 178, 179.
'Απόλλων, dedications to, at Delphoi, I. 1; VI. 3, 6, 10; VIII. 21, 108; προοίμιον εἰς 'Α., by Empedokles, VIII. 183; Delphic Apollo, κτίστης of Thurioi, III. 371; oracles of, III. 33, 346, 371; oaths by Apollo, I. 125; III. 124; confiscation to, III. 287; Apollo at Selinus, VIII. 150.
'Απολλωνίδης 'Αλικαρνασσεύς, III. 287; Κῶος, III. 3.
'Απολλώνιον, at Halikarnassos, III. 287; at Selinus, VIII. 150.
'Απορία θεά, VI. 29 (p. 244).
'Αρ - - - 'Αθηναῖος, III. 327.
'Αρ . . . ης Θεοδώρου Θορίκιος, secretary of council, V. 39.
'Αράβιος κόλπος, III. 179.
'Αργεῖοι, 'Αργεία χώρα, see 'Αργος.
'Αργίλιος, VI. 5, 6.
'Αργίλιοι, II. 1 (iii.) 3 b (*1050*); 9 (ii.) 31 (*100*); 10 (ii.) 5 (*100*); 11 (iii.) 6 (*100*); 12 (iii.) 21 (*100*); 13 (iii.) 21; 14 (ii.) 43; 15 (i.) 50; 19 (ii.) 49 (*16. 4*).
'Αργινοῦσαι, VI. 146.
'Αργος, 'Αργεῖοι, 'Αργεία χώρα, Themistokles at, VI. 28, 29, 33, 35; VII. 14; affairs of Argos, VII. 15 f.; wars with Mykenai and Tiryns, VII. 23 ff.; relations with Athens, III. 70 f.; VII. 66, 72; peace with Sparta, III. 149; in the thirty years' peace, III. 233; Lakedaimonian attempt to expel Argives from Amphiktiony, VII. 13; battle with Lakedaimonians, VII. 53; with Korinthians, III. 113; in the battle of Oinoe, VII. 62; Argos and Mantineia, VII. 45, 49; Argives at Tanagra, III. 92–94, 100, 101; in alliance with Athens in Peloponnesian War, V. 41, 42; their hatred of Sparta, VII. 80. 'Αργεία χώρα: Τιρύνθιοι, I. 5; Οἰνόη, IV. 63. 'Αργολίς, VII. 17. 'Αργολική, VII. 31. 'Αργεῖοι οἱ Μυκήνας ἔχοντες, I. 5. 'Αργεῖοι: 'Αγελάδας, VIII. 70; Γλαῦκος, VIII. 136; Δάνδης, VIII. 108; Διονύσιος, VIII. 108, 136; Εὐρυβάτης, III. 69; Χρυσίς, VII. 8.
'Αργος, hero, VII. 26.
'Αρέθουσα, VIII. 124.
'Αρειος πάγος: ἡ ἐξ 'Αρείου πάγου βουλή, I. 73; VI. 71–74, 77–79, 91; VI. 72, 82; 'Αρεοπαγῖται, V. 70, 74.
'Αρέσανδρος, I. 97.
'Αρης, III. 13, 20, 46, 53, 54.
'Αριαπείθης, III. 299.
'Αριμάνιος, VI. 29 (p. 249).
'Αριομάνδης Γωβρύου, III. 43.
'Αρισβαῖοι, II. 13 (ii.) 24 (*200*); 14 (i.) 11 (*200*).
'Αρισστογείτων, see 'Αριστογείτων.
'Αριστ . . . ος Μελιτεύς? IV. 72.
'Αρισταγόρας Μιλήσιος, III. 65.
'Αρίσταρχος, critic, viii. 38.
'Αριστείδης Λυσιμάχου, in command of Athenian fleet, I. 12; wins over the allies, I. 19, 21, 42; VI. 7, 9; defeats plot of Pausanias, VI. 7; proposes Delian league, I. 38; assesses tribute and organizes league, I. 38, 40, 42;

consulted as to plot of Themistokles against Spartan fleet, &c., IV. 15; VII. 10–12; his opposition to Themistokles, V. 66; refuses to attack him, VI. 41; Themistokles attacks him, VI. 60; his psephisma relating to qualification for office, V. 62; convicted of corruption and ostracized, VI. 63; death, VI. 63, 64; his children, VI. 63, 71; character, &c., I. 38, 46; VI. 65–70, 72, 79; poverty, I. 42, 44, 45; VI. 78.

'Αριστείδου 'Εργοκλῆς Βησαιεύς, I. 106.

'Αρίστιππος, VIII. 184.

'Αριστίων, archon, I. 105; II. 1, 30–32; V. 191.

'Αριστίωνος Φορμίων, I. 106.

'Αριστοβούλη Ἄρτεμις, VI. 26, 29 (p. 245).

'Αριστοβούλου Βούλαρχος, V. 33.

'Αριστογείτων, 'Αρισστογείτων, Theban sculptor, VII. 62.

'Αριστογείτων καὶ 'Αρμόδιος, statues of, IV. 55, 56.

'Αριστογείτων: Δημοσθένης ἐν τῷ κατ' 'Αρ., V. 171.

'Αριστόδημος 'Ηλεῖος, historian, VII. 38, 43.

'Αριστόδικος Ταναγρικός, assassinates Ephialtes, V. 87.

'Αριστοκράτης Φαληρεύς, Hellenotamias, I. 105.

'Αριστομήδης Θετταλός, dynast, VII. 6.

'Αριστόνους, brother-in-law of Gelon, VIII. 36; and guardian of his son, p. 338.

'Αριστοτέλης, Hellenotamias, I. 105.

'Αριστοτέλης, secretary of council, 378–377 B.C., I. 112.

'Αριστοτέλης, philosopher, I. 192; III. 239 (p. 139); V. 87; VI. 72, 101, 113; VIII. 164–166, 183, 204; ἐν τῇ πολιτείᾳ τῶν 'Αθηναίων, V. 70, 136, 164; ἐν τῇ τῶν Γελῴων πολιτείᾳ, VIII. 33; 'Ηλείων πολιτείᾳ, VII. 38; ἐν πολιτείαις, V. 100; ἐν τῷ Σοφιστῇ, VIII. 179, 181.

'Αριστοφάνης, comic poet, IV. 16; V. 162; VII. 65 (p. 299); τὸ 'Αριστοφάνειον· Σαμίων ὁ δῆμος κ.τ.λ., III. 239; 'Αχαρνεῖς, VI. 145, 149; Βαβυλώνιοι, I. 89; III. 250; Τριφάλης, IV. 48.

'Αριστοφάνης, grammarian, V. 158.

'Αρίστυλλος 'Ελλησπαντίου 'Ερχιεύς, tamias of Athens, V. 182.

'Αρίστων, philosopher, V. 66.

'Αρίστων, archon, III. 124, 144.

'Αρίφρων Ξανθίππου, guardian of Alkibiades, VI. 132, 137.

'Αρκάδες, 'Αρκαδία; Arkadians at Plataiai, I. 5; enemies of Sparta and allies of Messenians, VII. 80, 89; at Dipaia, VII. 53, 56, 57; quarrel with Elis, VII. 39; ἐν 'Αρκαδίᾳ πεντωβόλου ἡλιάσασθαι, V. 103; Τεγέαι τῆς 'Α., VIII. 132. 'Αρκάς: Φύρμις, VIII. 108.

'Αρκὰς φυλή, at Thurioi, III. 346.

'Αρκέσεια, 'Αρκέσσεια Καρπάθου, Καρπαθίων, II. 12 (iv.) 22; 13 (iv.) 22 (16.4); 14 (i.) 50 (16.4); 15 (i.) 74.

'Αρκεσίλας Λακεδαιμόνιος, VI. 72 (p. 264).

'Αρλισσος, II. 10 (iii.) 18 c (4).

'Αρμόδιος καὶ 'Αριστογείτων, statues of, IV. 55, 56.

'Αρνασός, I. 129.

'Αρπαγιανοί, 'Αρπάγιοι, II. 6 (ii.) 43 (5); 10 (i.) 10 c; 12 (ii.) 7; 13 (ii.) 4 (5); 14 (i.) 10 (5); 15 (i.) 27 (5); 17 (iv.) 14; 21 (ii.) 11 (5); 23 (iv.) 7 (5).

'Αρραβαῖος, III. 272, 273.

'Αρτάβαζος, Persian general, III. 169; in Egypt, III. 135; in Kypros, 151; sent on message to Pausanias, VI. 2, 6 (p. 234).

'Αρτάβανος, 'Αρτάπανος, favourite of Xerxes, III. 1, 3, 8, 9; VI. 29 (p. 248). See also 'Αρταπάνης, 'Αρτάπανος.

'Αρτακηνοί, II. 1 (v.) 8?; 3 (i.) 14 (33.2); 9 (v.) 24; 11 fr. 72, 73 (ii.) 10 (33.2); 12 (ii.) 24 (33.2); 13 (ii.) 20 (33.2); 14 (ii.) 20 (33.2); 15 (ii.) 38; 17 (v.) 3 (33.2).

'Αρταξέρξης ('Αρτοξέρξης) Ξέρξου, Μακρόχειρ, accession to Persian throne, III. 1, 3, 8, 9; revolt of Egypt from, III. 132, 134, 135, 139; embassy of Kallias to, and peace with Athens, III. 164, 169, 177, 180 (see Errata); reception of Themistokles, VI. 33–36, 44; of Thukydides, son of Melesias, VI. 99.

'Αρταπάνης, brother of Dareios, III. 10.

'Αρτάβανος, satrap of Baktria, III. 3. See also 'Αρτάβανος.
'Αρτεμις 'Αριστοβούλη, VI. 26, 29 (p. 245). Λευκοφρυνή, Λευκοφρύνη, Λευκόφρυς, VI. 33, 36, 44, 56; Μουνυχία, IV. 40; ἱερὸν ἐν Πειραιεῖ, IV. 7; statue at Olympia, VIII. 136; oath by, III. 124.
'Αρτεμίσιον, battle of, VI. 132.
'Αρτέμων Κλαζομένιος, engineer, III. 238, 239, 255-257.
'Αρτέμων, father of Protagoras?, III. 370.
'Αρτέμων ὁ περιφόρητος, III. 239 (p. 139, 256.
'Αρτέμων ἐν τῷ περὶ ζωγράφων, IV. 66.
'Αρτοξέρξης, see 'Αρταξέρξης.
'Αρχαιανακτίδαι, III. 305.
'Αρχέδικος Ναυκρίτου Λαμπτρεύς, ἀναγραφεύς, V. 7.
'Αρχέλαος, philosopher, VI. 114, 139.
'Αρχέλαος Περδίκκου, king of Makedon, III. 272.
'Αρχέπτολις Θεμιστοκλέους, VI. 30.
'Αρχεστρατίδης, speech of Hypereides against, V. 114.
'Αρχίστρατος, tamias of Athens, V. 189.
'Αρχεστράτου 'Ιεροκλῆς 'Αθμονεύς, I. 106.
'Αρχίδαμος Ζευξιδάμου, king of Sparta, VI. 100, 102; VII. 7, 9; at Dipaia, VII. 57; in the Helot revolt, VII. 65, 67 (p. 301), 68.
'Αρχεδημίδης, archon, III. 58, 82; VII. 66 (ubi 'Αρχιμήδης).
'Αρχιδημίδης, see 'Αρχεδημίδης.
'Αρχίλοχος, poet, III. 267.
'Αρχίλοχοι, of Kratinos, VI. 72.
'Αρχιμήδης, archon; see 'Αρχεδημίδης.
'Αρχίνομος, father of Empedokles?, VIII. 159, 164 (p. 346).
'Αρχίππη Λυσάνδρου, wife of Themistokles, VI. 30.
'Αρχιτέλης Κορίνθιος, supplies Hieron with gold, VIII. 114.
'Ασία, daughter of Themistokles, VI. 30.
'Ασίς, III. 46 (p. 95), 53, 54.
'Ασκληπιός, statue at Olympia, VIII. 136.
'Ασπαμίτρης, III. 3; see Μιθριδάτης εὐνοῦχος.
'Ασπασία 'Αξιόχου Μιλησία, mistress of Perikles, V. 121; VI. 141-149, 151; causes the Samian war, III. 239.
'Ασπασία, dialogue of Aischines, VI. 142 (see Errata).
'Ασπασία 'Ερμοτίμου Φωκαΐς (Μιλτώ), mistress of Kyros the younger, VI. 141, 144.
'Ασσηρῖται, 'Ασσηρῖται, II. 1 (iv.) 7, 8; 4 (iii.) 21 (40); 5 (iii.) 11 b (40); 6 (iv.) 13 (40); 8 (ii.) 43 (40); 9 (ii.) 27 (40); 10 (ii.) 15 c; 12 (iii.) 16; 13 (iii.) 16; 14 (i.) 38; 16 (v.) 3; 17 (vi.) 14 (50); 18 (v.) 36 (50); 19 (ii.) 67 (50).
'Ασστυπαλαιῆς, see 'Αστυπαλαιῆς.
'Αστ . . ηνοί ('Αστακηνοί or 'Αστυρηνοί), II. 3 (i.) 17.
'Αστακός, 'Αστακηνοί, III. 304, Add. 303 a, b; quota, II. 1 (ii.) 8 b (150); 2 (v.) 10 b (150); 3 (i.) 17?; 5 (iv.) 10 b (16.4); 10 (i.) 20 c (16.4); 14 (i.) 24 (16.4). 'Αστακηνὸς κόλπος, III. 304.
'Αστυπαλαιῆς, 'Ασστυπαλαιῆς: II. 2 (iii.) 3 b; 8 (ii.) 28 (200); 12 (iv.) 17; 13 (iv.) 17 (150); 14 (i.) 57 (150); 15 (i.) 65; 19 (i.) 18 (200).
'Αστυρηνοί, 'Α. Μυσοί, II. 3 (i.) 17?; 9 fr. 63, 1; 11 (i.) 6 b (8.2); 15 (ii.) 9 (8.2); ἐπιφ. ibid., 10 (5).
'Αστύφιλος Ποσειδωνιάτης, III. 152.
'Αστύφιλος, archon, II. 31.
'Ασωπίχου Φορμίων, III. 86.
'Αταλάντη, of Phorinos, VIII. 106.
Ἀτε.ιίνις, Α., III. 334.
'Ατθίς, of Androtion, III. 280; of Pausanias, III. 100; of Philochoros, &c., VII. 71.
'Ατρεῖδαι, III. 13, 20.
'Αττικός, &c.; γράμματα, III. 181; δραχμαί, VIII. 10; ἑταῖραι, III. 265; leges, III. 334; λόγος ὁ Κλειτοδήμου, III. 52; ψήφισμα, III. 251.
Αὐλεᾶται, Αὐλιᾶται, Αὐ. Κᾶρες, Αὐλιῆται, Οὐλιᾶται, II. 1 (v.) 13 (8.2); 2 (iv.) 9 b (8.2); 3 (v.) 2 b; 4 (ii.) 5 (8.2); 5 (i.) 9 (8.2); 6 (iii.) 7 (3.2); 11 (iii.) 19; 12 (iv.) 2 (8.2); 13 (iv.) 3 (8.2); 14 (ii.) 51 (8.2); 15 (i.) 72; 19 (i.) 15 (8.2).
Αὐτόλυκος, of Eupolis, II. 30.
Ἄφαιστος, see Ἥφαιστος.
'Αφιδναῖοι: ὁ δεῖνα, III. 260; Εὐχαρι - -, IV. 94; Χαιρελείδης Χαριξένου, V. 182.

Ἀφροδισία πλατεῖα, at Thurioi, III. 346.
Ἀφροδίσιον, at Peiraieus, IV. 27.
Ἀφροδίτη ἡ ἐν Σάμῳ (ἐν ἕλει, ἐν καλάμοις), III. 265; statue of Aphrodite at Olympia, VIII. 136.
Ἀφύασσις, father of Megabates, Ἁλικαρνασσεύς, III. 287.
Ἀφυταῖοι, II. 3 (i.) 1 (300); 4 (i.) 4 (300); 5 (i.) 22 (300); 8 (i.) 24 (300); 9 (ii.) 23 (100); 10 (ii.) 10 c (100); 12 (iii.) 12 (100); 13 (iii.) 12; 14 (ii. 34 (100); 15 (i.) 47; 17 (v.) 14.
Ἀχαΐα, Ἀχαιοί, at war with Athens, III. 86; Perikles in Achaia, III. 128.
Ἀχαιμένης, Ἀχαιμενίδης, Persian general in Egypt, III. 132, 135, 140.
Ἀχαΐς φυλή, at Thurioi, III. 346.
Ἀχαρνεῖς of Aristophanes, VI. 145, 149.
Ἀχαρνῆς: ὁ δεῖνα, II. 17. 1; Διονύσιος, I. 104; Ἐπικράτης, VI. 29 (p. 247); Ἐργαμένης, I. 105; Καλλίστρατος, III. 249; Τιμοτέλης, V. 132; Φιλοκλῆς, IV. 96; Χάρισος Μελανθίου, V. 182.
Ἀχελῷος, river, III 128.
Ἀχραδινή, VIII. 144 (p. 339), 146, 147.
Ἀψεύδης, archon, III. 378; V. 186.
Ἀψεφίων, Ἀψηφίων, archon, III. 26, 36.

Βαβυλών, Xerxes at, III. 2.
Βαβυλώνιοι, revolt of, III. 2; their temples destroyed by Xerxes, III. 6.
Βαβυλώνιος of Aristophanes, I. 89; III. 250.
Bagabuxus = Μεγάβυζος, III. 9.
Βάκτρα, Βακτρία, Βάκτριοι, revolt of, III 3; Hystaspes satrap of, III. 8
Βακχυλίδης Ἰουλιήτης, at Syrakuse, VIII. 88, 92, 94, 100.
Βασγυλιῆς, Βαργυλιῆται, II. 4 (iii.) 24 (16.4); 5 (v.) 18 b (16.4); 6 (iv.) 11 (16.4); 7 (iii) 14 (16.4); 8 (ii.) 41 (66.4); 10 (iii.) 14 c (16.4); 13 (iv.) 33 (16.4); 14 (ii.) 68 (16.4); 15 (ii.) 78 (16.4).
Βασίλη, temenos of, V. 166.
Βελιτανᾶς, III. 2. See Βῆλος.
Βενδίδειον, τό, IV. 40.
Βεργαῖοι, II. 3 (iv.) 6 b (48); 4 (iv.) 23; 8 (i.) 5 c (48); 17 (vi.) 30 (52); 19 (ii.) 46 (52).
Βερύσιοι, Βερυτῖται, ὑπὸ τῇ Ἴδῃ, II. 1 (v.) 11, 12 (16.4); 3 (iii.) 2, 3 (16.4); 6 (v.) 21 (16.4); 9 (i.) 26 (16.4).
Βῆλος, temple and tomb of, III. 5-7.
Βησαιεύς: Ἐργοκλῆς Ἀριστείδου, I. 106.
Βία, goddess, VI. 29 (p. 244).
Βιθυνῶν βασιλεῖς: Βοτείρας, Δοιδαλσούς, Add. III. 303 b.
Βισάλται, V. 89.
Βίων (Ἄβρων), archon, III. 75.
Βόγης, Persian commander, III. 12, 18 = Βούτης.
Βοηδρομιών, month, IV. 106.
Βοιαί, III. 117, 118.
Βοιών, III. 90.
Βοιωτία, Βοιωτοί, I. 5, 145; V. 112; battle of Tanagra, III. 92-108; consequent revolution, III. 109, 110; Tolmides in B., III. 126; Boiotians in the Sacred War, III. 189, 191; revolt of, III. 193-208; VI. 132.
Βοιωτία φυλή, at Thurioi, III. 346.
Βοιώτιος ἐξ Ἐρχομενοῦ: - - - αλος ὁ Πολ - - -, VII. 63.
Βοσποριανοί, III. 306.
Βόσπορος Κιμμέριος, III. 298, 305.
Βοτείρας, king of Bithynians, Add. III. 303 b.
Βοττιαῖοι, II. 9 (ii.) 20 (200).
Βουθειῆς Ἐρυθραίων, Βουθεία, II. 1 (iv.) 19; 2 (i.) 4 b (16.4); 4 (i.) 17 b (16.4); 5 (i.) 17; 6 (ii.) 35 (with others); 7 (ii.) 9 (1.4); 8 (i.) 15 b; 10 (i.) 6 b (10); 11 fr, 72, 73 (i.) 10; 12 (i.) 22; 15 (i.) 27? 15 (ii.) 17 (16.4).
Βουλαρχος Ἀριστοβούλου, taxiarch, V. 33.
Βουτάδης: Θράσων, V. 199.
Βούτης, III. 13 = Βόγης.
Βρασίδας, I. 171.
Βρέα, colony to, III. 317-319; Βρεαῖος, Βριάτης, III. 318.
Βρέττιοι, III. 357.
Βροντῖνος, VIII. 164 (p. 346).
Βροσυν . . ης Κηφισιεύς, IV. 96.
Βρυγχειῆς, Γρυνχῆς, II. 4 (i.) 12 (16.4); 6 (v.) 12 (16.4); 8 (ii.) 22 b; 11 (v. 8 c (16.4); 12 (v.) 21 (16.4); 14 (ii.) 77; 15 (i.) 78 (16.4).
Βρυκούντιοι, II. 6 (iv.) 17 (16.4); 8 (i.) 47 (8.2).
Βρυλλεαιοί, II. 21 (ii.) 18; 26. 8.

Βύβλος, in Egypt, III. 132.

Βυζάντιον, captured by Pausanias, I. 11–17; his behaviour there, I. 21; VI. 2, 5, 6, 9, 14; Kimon joins Athenian fleet there, III. 16; export of corn from, III. 310; Athenian officers in, I. 154; share in revolt of Samos, III. 245; **Βυζάντιοι**? slain in Thrace; quota (**Βυζάντιοι, Βυζζαντιοι**), II. 3 (v.) 6 b; 5 (v.) 10 b (*1500*); 6 (v.) 22; 8 (i.) 15 c (*480*) and 16 c (*397.2*); 12 (ii.) 26 (*1571.4*); 13 (ii.) 22 (*1571.4*); 14 (i.) 25 (*1507.4*); 17 (iv.) 26; 19 (ii.) 32 (*1830*); **Βυζάντιος ἀνήρ**, informant of Pausanias the author, VI. 22; **Βυζαντεία χώρα**, I. 17; **Βυζαντία**: **Κλεονίκη**, VI. 9, 11.

Βύσβικος, II. 18 (vi.) 34 (*50*).

Γαλαῖοι, II. 18 (vi.) 8 (*50*); 19 (ii.) 73 (*50*).

Γαλήψιοι, II. 1 (iii.) 15 (*150*); 3 (i.) 7 (*150*); 5 (iii.) 3 b; 6 (iv.) 8; 7 (ii.) 11; 8 (ii.) 40 (*120*); 9 (ii.) 15 (*150*); 12 (iii.) 3 (*50*); 13 (iii.) 4; 15 (ii.) 54; 19 (ii.) 35 (*16.4*).

Γάμβρειον, Γάμβριον, given to Themistokles, VI. 46; in the possession of Gorgion, VI. 23.

Γαμηλιών, month, I. 73, 169; IV. 106.

Γανυμήδης, statue of, VIII. 136.

Γαργαρῆς, II. 3 (v.) 22 (7); 6 (iii.) 23 (*75*); 13 (i.) 34 (*77.4*); 16 a (i.) 13; 24. 7 (*75*).

Γαργήττιοι: **Ἀγάσιππος**, IV. 95; **Θουκυδίδης**, VI. 99.

Γέλα, Syrakusans appeal to, against Thrasybulos, VIII. 144; grave of Aischylos at, III. 26; VIII. 78–80; **Γελῷοι** colonize Kamarina, VIII. 9, 151; are settled by Hieron at Aitna, VIII. 47; expel tyrants, VIII. 151; honour Aischylos, VIII. 78. **Γελῷος**: **Γέλων**, VIII. 7.

Γέλας, Γέλλας, river, VIII. 38, 79.

Γέλων Δεινομένους, tyrant of Syrakuse, victory at Himera, VIII. 28, 31; treatment of Karthaginians, 10, 13–15; chronology of his reign, VIII. 2–4, 7, 37; resettles Kamarina, 9; his rivals, 19; rewards and dedications, 21–26; his position assured, 27–31; relations with Theron, 35–38; Chromios, 36; Phormos or Phormis, 106, 108; Anaxilaos, 132; his illness and death, 32–35; character, 88, 119; his wife Damarete, 10, 11; his son, 142; mercenaries introduced into Syrakuse by him, 146; end of the tyranny founded by him, 142; statue of him, 28, 29, 31; his successors; see **Ἱέρων, Πολύζηλος**.

Γελῷοι, see **Γέλα**.

Γεντίνιοι, II. 2 fr. 5. 10 (*8.2*); 3 (i.) 8 (*8.2*); 6 (i.) 4 (*8.2*); 8 (i.) 7 (*8.2*); 9 (i.) 21 (*8.2*); 10 (i.) 5 c; 11 (i.) 8 b (*8.2*); 12 (ii.) 2.

Γεράνεια, Athenians occupy, III. 92, 98.

Γίγωνος, II. 18 (vi.) 32.

Γλαυκίας Αἰσχίνου Κυδαθηναιεύς, tamias of Athena, V. 182.

Γλαῦκος Ἀργεῖος, sculptor, VIII. 136.

Γλαῦκος of Rhegion, on Empedokles, VIII. 164 (p. 345).

Γλαυκέτης Ἀζηνιεύς, general, III. 249.

Γλαύκων, general, sent to Korkyra, V. 186; **ἐκ Κεραμέων**, general in Samian war, III. 249.

Γλαύκων, father of **Χαρμίδης**, VI. 129.

Γλύκων, IV. 82.

Γογγύλος Ἐρετριεύς, VI. 2, 6, 23; his sons, 23.

Γογγύλος Γογγύλου, in possession of Myrina and Gryneion, VI. 23.

Γοργίας Χαρμαντίδου (Καρμαντίδου) Λεοντῖνος, VIII. 199–203; his teacher Empedokles, VIII. 162, 179, 187; his **τέχνη ῥητορική**, 179; remark on Kimon, VI. 72.

Γοργίας of Plato, IV. 48, 50.

Γοργίων Γογγύλου, in possession of Gambrion and Palaigambrion, VI. 23.

Γύργοινος Οἰνείδου Ἰκαριεύς, ταμίας τῶν ἄλλων θεῶν, I. 108.

Γοργών (Μέδουσα), III. 100.

Γρᾶτος, Διοσκουρίδης, VI. 54.

Γρύνειον, VI. 23; **Γρυνειῆς**, quota, II. 2 (v.) 8 b (*16.4*); 3 (v.) 4 b; 6 (i.) 15 (*16.4*); 8 (i.) 17 (*16.4*); 13 (i.) 7 (*16.4*); 15 (i.) 13 (*16.4*); 24. 3 (*33.2*).

Γρυνχῆς, see **Βρυγχειῆς**.

Γύγης, king of Lydia, dedication at Delphoi, VIII. 23.
Γύθειον, Γύθιον, *Gytheum*, Tolmides at, III. 115, 118, 119; Lakedaimonian fleet at, VII. 12.
Γύλιππος Κλεανδρίδου (Κλεάρχου) Λακεδαιμόνιος, III. 210, 361.
Γύλων ἐκ Κεραμέων, III. 298.
Γυρτώνιος: Κάλλιππος ὁ Θετταλός, V. 56.

Δ - - - tributary state, II. 11 (i.) 10 b.
Δ - - - epistates of public works, IV. 71.
Δα - - - tributary state, II. 2 fr. 5. 5.
Δαιδαλίδης: Χαρίας, V. 116.
Δαΐστρατος Μαντινεύς, VII. 51.
Δαμαρέτειον νόμισμα, VIII. 11, 35.
Δαμαρέτη Θήρωνος, wife of Gelon, VIII. 10, 11, 35, 38; of Polyzelos, 38; coin named after her, 11, 35.
Δαμαρέτιος, Δαμάρετος χρυσός, VIII. 24, 26.
Δαμάτηρ, see **Δημήτηρ**.
Δαμνιοτειχῖται, see **Δαυνιοτειχῖται**.
Δαμοφῶν, king of Pisa, VII. 88.
Δάμων Δαμωνίδου Ὀαθεν, teacher of Perikles, VI. 108–115, 119.
Δαμωνίδης, father of **Δάμων**, VI. 111.
Δαναοί, III. 13, 20; VIII. 126.
Δανδάκη, tributary state, III. 308.
Δάνδης Ἀργεῖος, ἐνίκα στάδιον, Ol. 77, VIII. 128.
Δαρδανῆς, II. 4 (iv.) 9 (*150*); 6 (v.) 17 (*46*); 8 (i.) 11 c (*54*); 10 (i.) 11 c, 11 fr. 72, 73 (ii.) 12; 12 (ii.) 6; 13 (ii.) 3 (*100*); 14 (i.) 12 (*100*); 15 (i.) 40 (*100*); **ἐπιφ.**, *ibid.*, 41 (*4. 2*); 17 (iv.) 19; 19 (i.) 100 (*100*); 21 (ii.) 16.
Δαρειαῖος (Δαρεῖος) Ξέρξου, III. 3, 8, 9, 10.
Δαρεικοί, VI. 72.
Δαρεῖος Ὑστάσπου, king of Persia, VIII. 109; Aristagoras flies from him, III. 65; his expedition against Greece, VIII. 9; father of **Ἀχαιμένης**, III. 135; of **Μανδάνη**, VI. 28 (p. 242); of Xerxes, III. 5; err. for **Ἀρταξέρξης**, III. 180 (see Errata).
Δαρεῖος Ξέρξου, see **Δαρειαῖος**.
Δαρεῖος ὁ νέος, his **ὠτακουσταί**.
Δαρεῖος?, Δαρέτιος? χρυσός, VIII. 25, 26.
Δασκύλειον ἐν Προποντίδι, Δασκυλειανοί, II. 1 (v.) 16, 17 (*8. 2*); 3 (iii.) 2 b, 3 b; 5 (iv.) 6 b (*8. 2*); 18 (iv.) 7; **ἐπιφ.** *ibid.* 9; 19 (ii.) 11 (*8. 2*).
Δάτον, III. 67.
Δαυνιοτειχῖται (Δαμνιοτ.), II. 3 (v.) 5 b; 8 (ii.) 6 b (*16. 4*); 9 (i.) 24 (*16. 4*); 10 (i.) 19 c (*16. 4*); 12 (ii.) 3; 13 (i.) 36 (*16. 4*); 14 (i.) 15 (*16. 4*); 15 (i.) 38 (*16. 4*); 17 (iv.) 21; 19 (i.) 99 (*16. 4*); 21 (ii.) 21.
Δείναρχος, orator, V. 126.
Δεινύλοχος Ἐπιχάρμου, Συρακούσιος ἢ Ἀκραγαντῖνος, VIII. 105.
Δεινομάχη Μεγακλέους, mother of Alkibiades, VI. 132.
Δεινομένειος παῖς (Hieron), VIII. 53. 54.
Δεινομένης, father of **Γέλων**, VIII. 3, 7, 24, 26, 30, 38, 108; of **Θρασύβουλος**, 24, 26, 38; of **Ἱέρων**, 5, 20, 24, 26, 38, 60, 86 (see **Δεινομένειος παῖς**); of **Πολύζηλος**, 24, 26, 38.
Δεινομένης Ἱέρωνος, VIII. 20; governor of Aitna, 46, 47; his dedication to Zeus Olympios, 4, 5, 112.
Δείνων, historian, VI. 29 (p. 248).
Δειπνοσοφισταί of Athenaios, VIII. 106.
Δεκελεύς: Σωφάνης, III. 69.
Δεξίας, father of **Ξενοφάνης**, VIII. 110.
Δεξικράτης, general, III. 262.
Δεξίνομος Λήμνιος, III. 293.
Δελφοί, delivered from the Phokians, III. 102; in the Sacred War, 188–191; the oracle, VI. 2, 6 (p. 236); VII. 77; Thurioi declared a Delphic colony, III. 371. See also **Ἀπόλλων**. Dedications at, I. 1–3; III. 52; VI. 3, 6 (p. 234), 10; VIII. 21, 71, 108; **Δελφικὸν στέμμα**, VIII 172, 173.
Δηϊάνειρα, nickname of Aspasia, VI. 141.
Δήλιον, battle of, III. 203.
Δηλύδοτος Κεῖος, in list of slain, I. 138.
Δῆλος, treasury at, I. 38, 41, 42; transferred to Athens, 50–56; VI. 66.
Δημάδης Δημέου Παιανιεὺς εἶπεν, V. 7
Δημάρατος, king of Sparta, in exile, VI. 29 (p. 250), 46.
Δημαρέτειον, Δημαρέτη, see **Δαμαρέτειον**, &c.
Δημέας, father of **Δημάδης**, V. 7.
Δημήτηρ, oath by, I. 125; temples of: **Ἐλευσινία** at Eleusis, IV. 92; at Syrakuse, VIII. 21; Hieron intends to

build temple at Aitna, *ibid.*; Δαμάτηρ φοινικόπεζα, VIII. 123; Δήμητρος Κόρη, 136. See also Μαλοφόρος.

Δημήτριος Τροιζήνιος ἐν τῷ κατὰ σοφιστῶν, VIII. 195.

Δημήτριος Φαληρεύς, on Aristeides, V. 142. See also Φαληρεύς.

Δῆμοι of Eupolis, VI. 86, 141, 142, 156.

Δημοκλείδης, III. 317.

Δημόπολις Θεμιστοκλέους, VI. 30, 36.

Δῆμος καὶ Ζεύς, Λεωχάρους ἔργον, IV. 29.

Δημοσθένης, general, I. 106; Ἀντιφῶν ἐν τῇ πρὸς τὴν Δημοσθένους γραφὴν ἀπολογίᾳ, I. 85.

Δημοσθένης, orator. ἐν τῷ κατ' Ἀριστογείτονος, V. 171; ἐν τῷ πρὸς Τιμόθεον, IV. 41; ἐν τῷ κατὰ Τιμοκράτους, V. 136.

Δημόστρατος, demagogue, I. 140.

Δημόστρατος, produces Eupolis' Αὐτόλυκος, II. 30.

Δημοτίων, archon, III. 16.

Δημοφῶν, lover of Phyllis, III. 278.

Δημοχάρης Σιμύλου Ποτάμιος, tamias of Athena, V. 182.

Δι - - - (tributary state), II. 10 (ii.) 1 c.

Διάδες, see Ἀθῆναι Διάδες.

Διαδοχαί of Alexandros, VI. 114.

Διακρῆς ἀπὸ Χαλκιδέων, II. 18 (vi.) 25 (*13. 2*); 19 (ii.) 90 (*13. 2*).

Δ[illegible]υμος, critic, VIII. 35.

Διδυμοτειχῖται, II. 1 (iii.) 17, 18 (*16. 4*); 6 (v.) 14 (*16. 4*); 8 (ii.) 26 b; 9 (i.) 25 (*16. 4*); 12 (ii.) 4; 13 (i.) 37 (*16. 4*); 14 (i.) 16 (*16. 4*); 15 (i.) 39 (*16. 4*); 17 (iv.) 22; 19 (i.) 98 (*16. 4*); 21 (ii.) 20.

Διειτρέφης, father of Ἑρμόλυκος, III. 38.

Διῆς, Δ. ἀπὸ (ἐκ) τοῦ Ἄθω, II. 4 (i.) 15 b (*100*); 6 (iii.) 25 (*100*); 9 (ii.) 13 (*100*?); 12 (ii.) 35 (*100*); 13 (ii.) 38 (*100*); 14 (i.) 35; 15 (ii.) 56; 16 (vi.) 7; 17 (v.) 20 (*100*); 18 (v.) 24; 19 (ii.) 53.

Διῆς, Δ. ἀπὸ Κηναίου, II. 4 (i.) 16 b (*16. 4*); 6 (iv.) 15 (*33. 2*); 8 (ii.) 45 (*33. 2*); 12 (v.) 25; 14 (i.) 76 (*33. 2*); 19 (i.) 81 (*33. 2*).

Δίκαια, Δίκαια παρ' Ἄβδηρα, II. 1 (iii.) 9 b, 10 b; 3 (i.) 15, 16 (*50*); 4 (i.) 13 b (*50*); 5 (iii.) 13 b (*50*); 6 (iv.) 14 (*50*); 8 (ii.) 44 (*50*); 9 (ii.) 9 (*33. 2*); 10 (ii.) 11 c (*33. 2*); 15 (ii.) 59; 17 (vi.) 19; 18 (v.) 33.

Δίκαια Ἐρετριῶν, Δικαιοπολῖται, Δ. Ἐρετριῶν ἄποικοι, II. 1 (iii.) 19, 20 (*400*); 5 (iii.) 4 b; 7 (ii.) 12; 8 (i.) 37, 38; 9 (ii.) 28; 11 (iii.) 2; 12 (iii.) 17; 13 (iii.) 17; 15 (ii.) 55; 17 (vi.) 15 (*100*); 19 (ii.) 50.

Δίκτυς Κοιλεύς?, epistates of public works, IV. 72.

Διογένης, secretary to epistatai of public works, IV. 72.

Διόγνητος, I. 130.

Διόγχις Ξενοκλέους Φλυῆθεν, tamias of Athena, V. 182.

Διοδ . . ος Παιωνίδης, secretary to Hellenotamiai, II. 8. 2.

Διόδωρος Περιηγητής, V. 82; VI. 30.

Διόδωρος ἐν τῷ περὶ Μιλήτου, VI. 142.

Διόδωρος Ἐφέσιος, on Anaximandros, VIII. 188.

Διόδωρος of Tarsos, epitaph of Aischylos by, VIII. 79.

Διοκλῆς Θεμιστοκλέους, VI. 30.

Διονύσια, I. 73, 88, 89; III. 317.

Διονυσιὰς πλατεῖα, in Thurioi, III. 346.

Διονύσιος, Hellenotamias, II. 19. 7.

Διονύσιος Ἀχαρνεύς, Hellenotamias, I. 104.

Διονύσιος Εὐκλείδου Πειραιεύς, tamias of Athena, V. 182.

Διονύσιος ὁ Χαλκοῦς, III. 349; cf. III. 352.

Διονύσιος Ἀργεῖος, sculptor, VIII. 108, 136.

Διονύσιος, tyrant of Syrakuse, VIII. 142, 144 (p. 340); the προσαγωγίδες of the Dionysioi, VIII. 118.

Διονύσιος Χαλκιδεύς, III. 352; cf. III. 349.

Διόνυσος, Kimon's sacrifice to, II. 152; statue of, VIII. 136; Δ. Χοοπύτης at Magnesia, VI. 47.

Διοπείθης, psephisma of, VI. 151.

Διοσειρῖται, Διοσιρῖται, II. 1 (ii.) 4 b (*16. 4*); 2 (iv.) 4 b (*16. 4*); 5 fr. 25 (ii.) 7 (*16. 4*); 6 (iii.) 16 (*16. 4*); 8 (ii.) 13 (*16. 4*); 13 (i.) 4 (*8. 2*); 15 (ii.) 7 (*8. 2*; ἐπιφ. *ibid.*, 8 (*5*); 16 a (i.) 22; 24. 10; 25. 10 (*8. 2*).

Διοσκουρίδης Γρᾶτος, at Magnesia, VI. 54.

Διόσκουροι, at Dipaia, VII. 57.
Διότιμος ἐγραμμάτευε τοῖς τριάκοντα, II. 3. 1.
Διότιμος Στρομβίχου Εὐωνυμεύς, envoy to Susa, III. 179; general sent to Korkyra, V. 186.
Διότιμος, general in Sicilian expedition, III. 382.
Διόφαντος Ἀμφιτροπῆθεν, accuses Aristeides of corruption, VI. 63.
Δίπαια, Διπαιεῖς, battle, VII. 53, 56.
Δίυλλος Ἐρχιεύς, ἱεροποιός, V. 199.
Διώδης Κηφισιεύς, IV. 96.
Δοιδαλσύς, king of Bithynia, III. 304; Add. 303 b.
Δύλοπες, in Skyros, III. 26–29.
Δορύφιλος Ἰκαριεύς, Hellenotamias, II. 13 *praescr.*
Δουκέτιος, attacks Katana, VIII. 155.
Δοῦρις Σάμιος, historian, III. 239, 250; VI. 12, 145.
Δράβησκος, disaster at, III. 65, 69.
Δρακοντι - -, general sent to Korkyra, V. 186.
Δρακοντίδης, ἐπιστάτης τῶν πρυτάνεων, I. 130.
Δρακοντίδης, attacks Perikles, VI. 151.
Δρέπανον ἐν τῇ Προποντίδι, Add. III. 303 a.
Δρομοκλείδης, archon, VII. 2.
Δυσπόντιοι, at war with Elis, VII. 88.
Δωδωναῖος Ζεύς, VI. 29 (p. 249).
Δωριεῖς, at war with Phokians, III. 90.
Δωριεῖς: Syrakusans, Geloans, Megarians, VIII. 47; Aitnaians, *ibid.*; Dorians settled in Himera, 43; Dorian institutions of Aitna, 46, 47; dialect of Deinolochos, 105.
Δωρὶς φυλή, at Thurioi, III. 346.
Δωρόθεος Λήμνιος, III. 293.

Ἑ - - (Ἡ - -?) tributary state, II. 2 (iv.) 1 b (*3. 2*); 5 (v.) 5 b (*54*).
Ἐγεσταῖοι, envoys from, III. 327; war with Lilybaion, 328.
Ἐδρώλιοι, Χεδρώλιοι, II. 6 (iv.) 3 (*8. 2*); 8 (ii.) 33 (*8. 2*); 17 (vi.) 25 (*8. 2*); 18 (vi.) 16 (*16. 4*); 19 (ii.) 83 (*16. 4*).
Εἵλωτες, *Hilotae*, Pausanias and the Helots, VI. 6; revolt, III. 115; VII. 64–85.
Εἰτεαῖος: Τιμοκλῆς, I. 108.
Εἰρήνη, in comedy of Aristophanes, III. 219; altar of, III. 160, 162. See *Pax*.
Ἑκατομβαιών, month, V. 188.
Ἐκβάτανα, Xerxes at, III. 2.
Ἐκεχειρία, crowning Iphitos, group at Olympia, VIII. 136.
Ἐλαία, Ἐλαιέα, Ἐλ. παρὰ Μύριναν, Ἐλαῖται, Ἐλ. παρὰ Μύριναν, II. 3 (iii.) 4 (*16. 4*); 4 (iv.) 6 (*16. 4*); 9 (i.) 18 (*16. 4*); 11 fr. 72, 73 (ii.) 9 (*16. 4*); 13 (i.) 18; 15 (i.) 12 (*16. 4*); 16 a (i.) 12; 19 (i.) 32; 20. 4.
Ἐλαιούσιοι, in Ionian district, II. 6 (ii.) 35 (with others); 8 (i.) 16 b; 10 (i.) 7 b (*15*); 11 (i.) 5 b (*1. 4*); 12 (i.) 25; 14 (i.) 8 (*1. 4*); 15 (ii.) 21 (*1. 4*).
Ἐλαιούσιοι, in Hellespontine district, II. 8 (i.) 12 c (*50*); 9 (v.) 28; 10 (iv.) 19 c; 11 fr. 71. 9; 12 (ii.) 21 (*50*); 13 (ii.) 15 (*50*); 14 (ii.) 24; 17 (v.) 11 (*50*); 19 (ii.) 22 (*50*).
Ἐλαφηβολιών, month, I. 129; iv. 106.
Ἐλεᾶται: Ἀλκιδάμας, VIII. 199; Ζήνων, VI. 124; Ἐλεατικὴ ἀγωγή, VIII. 109.
Ἑλένη of Sophokles, VI. 44; nickname of Aspasia, VI. 142.
Ἐλευθέριος Ζεύς, VIII. 129, 146.
Ἐλευσίς, Ἐλευσίνιοι, temple and festival at Eleusis, IV. 92, 105, 106; Ἐλεύσινιοι, IV. 106; Ἐλευσινία Δημήτηρ, IV. 92; Ἐλευσινίων τριττύς, V. 17. Ἐλευσίνιοι: Αἰσχύλος, II. 15. 4; Σοφιάδης, II. 12. 1; ὁ δεῖνα, IV. 78.
Ἑλλάνικος, historian, III. 364; VII. 43.
Ἑλληνικὸς ὅρκος, III. 180.
Ἑλλησπόντιος Ἐρχιεύς, tamias of Athena, V. 182.
Ἑλλήσποντος, bridge over, VI. 35 (p. 254); Pausanias in, I. 12; VI. 6, 11; tribute-district, I. 72; collection of money from, I. 101; Ἑλλησπόντιος φόρος, II. 12 (i.) 34; 13 (i.) 35; 14. 9; 15. 26; 17 (iv.) 13; 19 (i.) 94; 21 (ii.) 8.
Ἑλλοπία, Ἑλλόπιοι, III. 222.
Ἐλπινίκη, sister of Kimon, V. 77 (Λαϊκή), 82; and Perikles, III. 153; VI. 92, 93, 144; and Polygnotos, IV. 62.
Ἐλπίς of Epicharmos, VIII. 120.

Ἐμμενίδης Τηλεμάχου, VIII. 42.
Ἐμπεδοκλῆς, the elder, grandfather of the philosopher, VIII. 164.
Ἐμπεδοκλῆς Ἀκραγαντῖνος, philosopher, his birth, date, and teachers, VIII. 159–165; democratic activity, 166–168; upsets the 'Thousand,' 169; influence over the masses, 172–174; at Thurioi, III. 372; VIII. 164; goes to Peloponnesos, 170, 171; at Olympia, 175, 176; his writings, 177–183; his pupil Gorgias, 199, 200; his wonderful works, 178, 184–191; stories of his death, 191–195; statue 194.
Ἐνλο - - -, IV. 94.
Ἐννέα ὁδοί, disaster of, III. 63–69, 277, 278, 280.
Ἐννέα τύρσεις, tomb of Gelon, VIII. 32.
Ἐξαίνετος, father of Empedokles?, VIII. 175. See Ξένετος.
Ἐξαίνετος Ἐμπεδοκλέους, VIII. 175.
Ἐπαμείνων, archon, V. 192.
Ἐπι - - -, Hellenotamias, V. 116.
Ἐπίγονοι, statues of, VII. 62.
Ἐπίδαυρος, Ἐπιδαύριοι, Epidaurians at Plataiai, I. 1, 5; Tirynthians in Epidauros, VII. 33; E. at war with Athens, III. 78.
Ἐπιδημίαι of Ion, III. 248.
Ἐπικράτης Ἀχαρνεύς, friend of Themistokles, VI. 29 (p. 247).
Ἐπιλύκου Τίσανδρος, VI. 130.
Ἐπιπολαί, part of Syrakuse, VIII. 146.
Ἐπιχαρ - -, father of Ἐπιχαρῖνος, V. 182.
Ἐπιχάρης, father of - - κος ἐκ Κεραμέων, II. 18. 1.
Ἐπιχαρι . . ς Ἀμφιτροπῆθεν, epistates of public works, IV. 71.
Ἐπιχαρῖνος Ἐπιχαρ - -, tamias of Athena, V. 182.
Ἐπίχαρμος, comic poet, origin and date, VIII. 101–103; his contemporaries Phormos, 106; and Xenophanes, 109; his work in comedy, 102, 104; his son or pupil Deinolochos, 105; quoted, ἐν Ἐλπίδι ἢ Πλούτῳ, 120; ἐν Νάσοις, 56.
Ἐρατοσθένης, III. 179; περὶ κωμῳδιῶν, VIII. 81; ἐν τοῖς Ὀλυμπιονίκαις, 164; περὶ Πλούτου, VI. 29 (p. 249).
Ἐργαμένης Ἀχαρνεύς, Hellenotamias, I. 105.
Ἐργοκλῆς Ἀριστείδου Βησαιεύς, Hellenotamias, I. 106.
Ἐργοτέλης: οἱ περὶ Ἐ., pursue Themistokles, VI. 29 (p. 247).
Ἐργοτέλης Ἱμεραῖος, victor at Olympia, VIII. 129.
Ἔρεσος?, colony to, III. 312; Ἐρέσιος: Φαινίας, VIII. 23.
Ἐρετρία, colony to?, III. 312; Ἐρετριῆς, at Plataiai, I. 1; in revolt of Euboia, III. 216; oath imposed on, I. 130; quota, II. 6 (v.) 11; 8 (ii.) 21 b; 12 (v.) 30; 14 (ii.) 79; 16 a (ii.) 11 (300); 19 (i.) 77; their colony at Pithekussai, VIII. 161; Ἐρετριῶν Δίκαια, see Δίκαια. Ἐρετριεῖς: Γογγύλος, VI. 2, 6, 23; Κάλλιππος, III. 313; Ἐρετρικὴ γυνὴ Ἀρταβάνου, VI. 29 (p. 249).
Ἐρεχθηὶς φυλή, III. 80, 292, 317; V. 187.
Ἐρινεόν, city of Doris, III. 90.
Ἐρινῆς, II. 2 (i.) 6 b (68. 5); 9 (iii.) 27 (16. 4); 11 (iv.) 12 c (16. 4).
Ἑρμαί, οἱ λίθινοι, III. 13, 20, 21.
Ἑρμαιών, month in Halikarnassian calendar, III. 287.
Ἑρμησίλεως, Athenian proxenos in Chios, III. 248.
Ἑρμιονῆς, at Plataiai, I. 1, 5 (ὅσοι Ἑρμιόνα οἰκοῦσιν); at Halieis, VII. 31.
Ἕρμιππος, comic poet, IV. 151.
Ἕρμιππος, philosopher, VIII. 164 (pp. 345, 346), 191.
Ἑρμιών, see Ἑρμιονῆς.
Ἑρμόδωρος Ἐφέσιος, and the laws of the twelve tables, III. 332, 333, 336.
Ἑρμόλυκος Διειτρέφους, dedication by, III. 38.
Ἑρμότιμος, father of Ἀσπασία the younger, VI. 141.
Ἑρόδιοι, II. 5 (iv.) 12 b (8. 2).
Ἐρυθραῖοι, contract with Athens, I. 125–127; quota, II. 5 (v.) 7 b (855); 6 (ii.) 32; 8 (i.) 11 b and (ii.) 22 c (33. 2); 10 (i.) 2 b; 11 fr. 72, 73 (ii.) 8 (700); 12 (i.) 21; 15 (ii.) 16 (700); 16 a (i.) 21; 20. 19; 25. 13; Ἐρυθραῖοι καὶ Χ[αλκιδῆς?], 19 (i.) 44.

See also Βουθειῆς, Ἐλαιούσιοι, Πολιχναῖοι, Πτελεούσιοι, Σιδούσιοι.
Ἐρχιῆς, Ἐρχιῆς: Ἀρίστυλλος Ἑλλησποντίου, v. 182; Δίυλλος, v. 199; . . . . . ης, v. 186.
Ἐρχομενός, in Boiotia, VII. 63.
Ἐρχομένιοι, Ὀρχομένιοι of Arkadia, I 1, 5.
Ἐρωτικά of Klearchos, VI. 144.
Ἑστία, statue of, VIII. 136.
Ἑστιαία, Ἱστιαία, Ἑστιαιῆς: in the revolt of Euboia, III. 208, 209, 211, 216; inhabitants removed to Makedon, III. 216, 217; kleruchy in H., III. 218–222; quota, II. 6 (iv.) 6; 8 (ii.) 36 (*16. 2*); Ἑστιαιόθεν: Ὀ . . . . . , IV. 95.
Ἑτέαρχος Κυδαθηναιεύς, IV. 96.
Ἑτεοκαρπάθιοι ἐκ Καρπάθου, II. 18 (vi.) 14 (*16. 4*); 19 (ii.) 76 (*16. 4*).
Ἑτοιμαρίδας, VII. 2.
Εὐ - - -, secretary to Hellenotamiai, II. 10. 1.
Εὐάγγελος, steward of Perikles, VI. 160 (p. 287).
Εὔβοια, Εὐβοεῖς, revolt and reorganization of, III. 112, 127, 208–222, 228, 233, 288, 289, 311–314; exploited by Athenians, V. 22; VI. 82; estate of Lysimachos in, VI. 71; τὰ ἱερὰ τὰ ἐκ τῶν χρησμῶν ὑπὲρ Εὐβοίας, I. 130; ἀπὸ Εὐβοίας Στυρεῖς, at Plataiai, I. 5. Εὐβοεύς: Ἱεροκλέης, III. 219.
Εὐβοῖς φυλή, at Thurioi, III. 346.
Εὐδαμίδας Μαντινεύς, VII. 51.
Εὐέτης of Epicharmos, VIII. 102.
Εὐθίας Αἴσχρανος Ἀναφλύστιος, secretary to tamiai of Athena, V. 186, 190.
Εὔθιππος Ἀναφλύστιος, friend of Kimon, III 102.
Εὔθιππος, archon, III. 135; VIII. 147.
Εὐθίδημος, archon, III. 151.
Εὐθύμαχος, general, V. 36.
Εὐθυμένης, archon, III. 278; IV. 71, 103.
Εὔθυνος, archon, I. 108, 129.
Εὐκλείδου Διονύσιος Πειραιεύς, V. 182.
Εὐκλῆς, secretary of prytany, I. 129.
Εὐκλῆς, general, III. 278.
Εὐμενίδες of Aischylos, III. 71; VIII. 73.
Εὐμολπίδαι, at Eleusis, IV. 106.
Εὔξεινος πόντος, Athenians in, III. 305 ff.; limit of Athenian supremacy, I. 33; krater of Pausanias at mouth of, VI. 14. See also Πόντος.
Εὐξενίδης of Epicharmos, VIII. 102.
Εὐπείθης, epistates of prytany, V. 155.
Εὔπολις, comic poet, V. 82; Αὐτόλυκος, II. 30; ἐν Δήμοις, VI. 86, 141, 145, 156; ἐν Κόλαξιν, III. 254; ἐν Πόλεσιν, I. 48, 88, 155; Φίλοις, VI. 142.
Εὔριπος: Χαλκιδεῖς οἱ ἐπὶ τῷ Εὐ., I. 5.
Εὐρυβάτης, slain by Sophanes, III. 69.
Εὐρυβιάδης Σπαρτιάτης, III. 323; VI. 28.
Εὐρυβώαν, see Εὐρυφῶν
Εὐρυμαχῖται, II. 6 (iv.) 16 (*16. 4*); 8 (ii.) 46 (*16. 4*).
Εὐρυμέδων, battle of, I. 31; III. 42 ff.; alleged peace after, III. 160 f.; tribute districts after, I. 70.
Εὐρυπτόλεμος Μεγακλέους, father of Isodike, V. 82; VI. 139; cousin of Perikles, V. 92.
Εὐρυπτόλεμος, the younger, VI. 140.
Εὐρυπύλη, ξανθή, III. 256.
Εὐρυσάκης Αἴαντος, ancestor of Alkibiades, VI. 132.
Εὐρυφῶν, Εὐρυβώαν, father of Hippodamos, III. 355; IV. 37, 43.
Εὐτέλης Λήμνιος, III. 292.
Εὐτύχης Λήμνιος, III. 293.
Εὐφερο - -, IV. 89.
Εὐφορίων, father of Aischylos, VIII. 78.
Εὐφράτης, river, III. 179.
Εὐχαρι - - Ἀφιδναῖος, secretary to epistatai of public works, IV. 94.
Εὐωνυμεύς: Διότιμος, V. 186.
Ἔφεσος, remains Persian after Persian war, I. 7; Themistokles lands at, VI. 35; Ἐφέσιοι quota, II. 2 (iv.) 5 b (*750*); 3 (v.) 13 (*750*); 8 (i.) 23 c (*750*): 9 (i.) 3; 10 (v.) 4 c; 11 (i.) 2 b (*600*); 12 (i.) 31; 13 (i.) 32; 14 (i.) 4; 15 (ii.) 14 (*600*); 19 (i.) 60 (*750*); 25. 11. Ἐφέσιοι: Διόδωρος, VIII. 188; Ἑρμόδωρος, III. 332, 333.
Ἐφιάλτης Σοφανίδου, expedition into Persian seas, III. 160; attack on Areiopagos, V. 69–74, 77, 83, 91, 92; VI. 72; E. and Perikles, V. 91, 92; VI. 100, 160 (p. 286); opposes Spartan request for aid, VII. 65 (p. 299); murder, V. 85–88; character, VI. 78–84.

Ἔφορος, historian, III. 43, 213, 239; VI. 29 (p. 248), 31; VII. 31.
Ἐχα - -, on coin of Akragas, VIII. 131.
Ἐχετλος ἥρως, IV. 62.

ϝαλεῖοι, see Ἠλεῖοι.
ϝανακτόριοι, see Ἀνακτόριοι.
ϝᾶχος Μαντινεύς, VII. 51.

Ζάγκλη: Anaxilaos tyrant of, VIII, 63, 65, 132; Ζαγκλαῖοι expel children of Anaxilaos, 151; Xenophanes at Z., 110. See also Μεσσήνη.
Ζάκυνθος, Tolmides at, III. 115; ὁπλῖται Ζακυνθίων, I. 140.
Ζάλευκος, law-giver, I. 197, 198.
Ζελειᾶται, II. 3 (v.) 8 b? 14 (ii.) 26.
Ζευξίδαμος Λεωτυχίδου, death of, VII. 7; his son Ἀρχίδαμος, VII. 7, 65.
Ζεύς, inscription in praise of, at Selinus, VIII. 150; oath by, I. 125; κεραυνῷ Ζηνὸς ἠνθρακωμένος, Τυφώς, VIII. 73; Διὸς ὄρνις, VIII. 92; invoked by Pindar, VIII. 18, 38, 50 (see Κρονίων); Ζεὺς καὶ Δῆμος, work of Leochares, at Athens, IV. 29.
Ζεὺς Δωδωναῖος, oracle of, VI. 29 (p. 249).
Ζεὺς Ἐλευθέριος, proposed erection of statue of, at Syrakuse, VIII. 146; Τύχη, daughter of, VIII. 129.
Ζεὺς Ἰθωμάτας, VII. 66.
Ζεὺς Ὀλύμπιος, temple at Olympia, III. 100; VII. 86; at Akragas, VIII. 149; statues of, at Olympia, I. 5; III. 233; VIII. 22, 135, 136; by Pheidias, IV. 81; VII. 91–94, 97; dedications to, III. 113, 378; VII. 84, 85; VIII. 4, 60, 112; sacrifices by Alkibiades and Leophron to, VIII. 139; fine to, I. 130.
Ζεὺς ξένιος καὶ καραιός (Perikles), VI. 86; ὁ σχινοκέφαλος, IV. 100.
Ζεφυρία Λοκρίς, VIII. 53.
Ζήνων Ἐλεάτης, pupil of Parmenides, VIII. 164 (p. 346); inventor of dialectic, VIII. 179, 180, 181; teacher of Perikles, VI. 124, 125, 152.
Ζώπυρος, death of, III. 2; father of Megabyzos, III. 139.

Ἡ - - - (tributary state), see Ἐ - - -.
Ἡγησαγ[ύρας], of Amisos, III. 303.
Ἡγίας, sculptor, p. 185.
Ἡδύλος Φιλαΐδης, Hellenotamias, I. 105.
Ἡδωνοί, defeat Athenians, III. 64, 69; defeat Milesian colonists, 65.
Ἡετιώνεια, in Peiraieus, IV. 7.
Ἡιών, Athenians at, III. 12–14, 18, 20, 21, ? 24, 278: Ἐς [Ἠ]ιόν(α) Ἀβδηριτῶν ?, II. 8 (i.) 17 c (100).
Ἡλεία φυλή, at Thurioi, III. 346.
Ἠλεῖοι, see Ἦλις.
Ἠλεῖος Κίμωνος, V. 82.
Ἡλιόδωρος, historian, ἐν α' περὶ τῆς Ἀθήνησιν ἀκροπόλεως, IV. 103.
Ἦλις, Ἠλεῖοι, ϝαλεῖοι, at Plataiai, I. 1, 5; constitution, VII. 34–43; Ἠλείων πολιτεία of Aristoteles, VII. 38; Elis at war with Pisa, VII. 86–89; extent of Eleian territory, VII. 89; Athenian spoils from, III. 86; in alliance with Athens, V. 41, 42; Pheidias at Elis, IV. 81; Athena of Kolotes at, VII, 93; Eleian story of Phormis' mare, VIII. 108; speech of Hypereides to Eleians, VII. 38. Ἠλεῖοι: Ἀριστόδημος, VII. 38; Ἴφιτος, VIII. 136. See also Ὀλυμπία.
Ἡλοθαλής, father of Epicharmos, VIII, 101.
Ἤπειρος, Themistokles in, VI. 29 (p. 246).
Ἥρα, of Argos, VII. 23, 26; see Ἡραῖον; Ἥρα Σικελία, temple of, VIII. 28.
Ἥρα, nickname of Aspasia, VI. 141, 142.
Ἡραῖον, at Argos, VII. 26, 29.
Ἡράκλεια in Lucania, III. 360, 378, 379.
Ἡράκλεια ἐν Πόντῳ, III. 308 (tribute, 2 talents); Lamachos and Heracleenses, III. 301; Pausanias at H., VI. 9.
Ἡρακλεία πλατεῖα, at Thurioi, III. 346.
Ἡρακλεῖδαι, of Aischylos, VIII. 48.
Ἡρακλειδᾶν ἔκγονοι, VIII. 46.
Ἡρακλείδης ἐν τῷ περὶ νόσων, VIII. 164, 184.
Ἡρακλείδης, of Kyme, VI. 29 (p. 248).
Ἡρακλείδης Λέμβος, ὁ τοῦ Σαραπίωνος, VIII. 183; ἐν τῇ (τῶν Σατύρου βίων ἐπιτομῇ, VIII. 175.
Ἡρακλείδης Ποντικός, III. 239 (p. 139); VIII. 191, 194; ἐν τοῖς περὶ νόμων, III. 370.
Ἡρακλεώτης: Νύμφις, VI. 14.
Ἡρακλῆς, at Marathon, IV. 63; at

Selinus, VIII. 150; descendants of, VI. 14; VII. 2.
Ἡρόδικος, brother of Gorgias, VIII. 199.
Ἡρόδοτος, historian, III. 2, 364; VI. 29, (p. 244), 44; VII. 18; VIII. 136.
Ἡρόφυτος Σάμιος, and the spoils of Byzantion, I. 15.
Ἡρῴα πλατεῖα, at Thurioi, III. 346.
Ἡρῴδης, Antiphon on the murder of, I. 180.
Ἡσίοδος, statue of, VIII. 136.
Ἥσιοι, Ἥσσιοι, II. 1 (iii.) 9 (100); 5 fr. 25 (ii.) 6 (100); 9 (v.) 15; 24. 1 (100).
Ἡφαιστιῆς, Ἡφαιστιῆς, Ἡφαισστιῆς, II. 2 (iii.) 7 b; 8 (i.) 8 c (37) and (ii.) 25 c (177.2); 10 (iv.) 18 c; 11 (v.) 9 c (300); 12 (v.) 33; 13 (v.) 36 (300); 14 (i.) 82 (300); 17 (iv.) 11.
Ἥφαιστος, treasury of, at Athens, V. 192; Hephaistos in Aitna, VIII. 72, 73.

Θαργηλία Ἰάς, Aspasia's model, VI. 141.
Θασθαρῆς, II. 4 (iv.) 28 (8.2); 6 (iii.) 3 (8.2); 14 (i.) 55 (8.2).
Θάσος, Athenians slain in, III. 24; revolt of Θάσιοι, III. 57–60; made tributary, I. 133; III. 61, 62; quota, II. 1 (iv.) 14 (300); 3 (v.) 20 (300); 4 (iv.) 3 (300); 6 (v.) 9 (246); 8 (i.) 6 c (54) and (ii) 19 b; 11 (iii.) 15 (3000); 15 (ii.) 53; 17 (vi.) 7 (3000); 18 (v.) 35 (3000); 19 (ii.) 56 (3000); III. 62 (3000). Θάσιοι: Πολύγνωτος, IV. 66, 67; Στησίμβροτος, VI. 144, 150.
Θεαγενείδης, Θεαγενίδης, archon, VII. 23, 71; VIII. 96.
Θεαίτητος, of Plato, VIII. 162.
Θεικυιλώνε . . Σαρύσσωλλος, III. 287.
Θεμιστόκλειον, VI. 57.
Θεμιστοκλῆς Νεοκλέους, parentage, III. 324; pupil of Anaxagoras and Melissos?, III. 240; designs on the West, III. 322 324; fortification of Athens, IV. 3–12; of Peiraieus, IV. 15–20, 50; building of Odeion, IV. 101; of temple of Artemis, VI. 26, 29 (p. 245); his naval improvements, III. 43; extortions from islanders, VI. 25, 29 (p. 244); plot against Lakedaimonian fleet, VII. 10–12; defeats Lakedaimonian policy in Amphiktyonic council, VII. 13; disliked by Lakedaimonians, V. 82; VII. 13; opposed to Aristeides, V. 66; to Kimon, VI. 72; democratic views, V. 66; attacks Areiopagos, V. 70; relations with Pausanias, VI. 29, 31–33, 44; fall, exile, and death, VI. 28–62; cf. III. 51, 152; VI. 63, 64, 95; Magnesian coinage, VI. 50; his remains brought to Athens, VI. 44; his character, VI. 59–62; Plato on him, VI. 66; Stesimbrotos on him, VI. 144; his portrait, VI. 29 (p. 245); his children, VI. 30, 36, 54, 55, 58; memorials, VI. 54–57 a; festival in his honour, VI. 57 a; his achievements and those of Myronides, III. 107 (p. 108).
Θεμιστοκλῆς Ἀθηναῖος, contemporary of Plutarch, VI. 30.
Θεοδοσία, III. 306.
Θεύδωρος, archon, III. 305; IV. 81.
Θευδώρου Ἀρ . . ης Θορίκιος, V. 39.
Θέολλος Χρωμάδου Φλυεύς, secretary to tamiai of Athena, V. 189.
Θεόπομπος, historian, III. 105, 180, 181, 189, 217, 302, 318; IV. 4; VI. 29 (pp. 247, 250), 75, 99; VIII. 23, 114.
Θεόπομπος κωμικός, ἐν Στρατιώτισι, V. 106.
Θεόφραστος, philosopher, I. 50; III. 211; VI. 29 (p. 247), 40, 66, 145; VIII. 164 (p. 346); ἐν α' τῶν πολιτικῶν, I. 163; ἐν δ' τῶν π., VI. 145; ἐν τοῖς περὶ Βασιλείας, VI. 29 (p. 247); ἐν τῷ περὶ Τυρσηνῶν, VIII. 13.
Θερμαῖοι, Θ. ἐν Ἰκάρῳ, ἐξ Ἰκάρου, II. 3 (v.) 6 (50); 4 (ii.) 1 (50); 5 fr. 25 (ii.) 13 (50); 6 (i) 27; 8 (i.) 29; 13 (i.) 5 (50); 15 (i.) 17; 19 (i.) 34; 23 (iii.) 2.
Θερμοπύλαι, battle of, III. 136; VI. 21; VII. 23.
Θεσπιῆς, at Plataiai, I. 1.
Θεσπρωτίς, I. 5.
Θεσσαλία, Θεσσαλοί (Θεττ.), Thessalian merchants attacked by Skyrians, III. 26; alliance with Athens, III. 70; Thessalians at Tanagra, III. 92, 93; Myronides in Thessaly, III. 121, 122;

Lakedaimonians in, VII. 6, 7; attempt to oust Thessalians from Amphiktyonic Council, VII. 13; Θεσσαλοὶ πλούσιοι, VI. 93; Θετταλῶν πενεστεία, VII. 80; Θετταλοί? found New Sybaris, III. 343 (cf. 342). Θετταλοί: Θουκυδίδης, VI. 99; Κάλλιππος ὁ Γυρτώνιος, V. 56; Τορύλλας, III. 136.
Θεσσαλὸς Κίμωνος, V. 82.
Θετταλοί, see Θεσσαλία.
Θετταλός, founder of New Sybaris, III. 342 (cf. 343).
Θῆβαι, Θηβαῖοι (see also Βοιωτοί), attempt to oust them from Amphiktyonic Council, VII. 13; at war with Athens, III. 107; revolution, III. 110; defeat Athenians in Peloponnesian War, I. 29; join second confederacy, I. 111, 112; Theban hegemony, I. 27, 33. Θηβαῖοι: Ἀριστογείτων, VII. 63; Πίνδαρος, VIII. 88; Ὑπατόδωρος, VII. 63.
Θηραῖοι, I. 73.
Θηραμένης Ἄγνωνος, VI. 101.
Θήρων Ἱνησιδάμου, tyrant of Akragas, his ancestors, VIII. 38; his relations with Gelon, VIII. 11, 35, 38; with Hieron, 20, 38, 56; with Polyzelos, III. 341; VIII 35, 38; with Hippokrates and Kapys, 40, 41; treatment of Himera, VIII. 39, 43; succeeded by Thrasydaios, III. 128; Θήρωνος Θρασυδαῖος, VIII. 38, 39.
Θησαυρός, IV. 67. See Θησεῖον.
Θησεῖα, institution of, III. 33. Cf. Θησεῖον.
Θησείδαι, Athenians, VIII. 79.
Θησεῖον, IV. 39; foundation of, III. 34, 65–66
Θησεὺς Αἰγέως, his bones brought to Athens, III. 26 ff.; IV. 65; sacrifice to, III. 86; Theseus at Marathon, IV. 63; his temple at Athens, IV. 69. See Θησεῖον.
Θίβρων, and the sons of Gongylos, VI. 23.
Θοραιῆς: Κλειτοφῶν, III. 249; ὁ δεῖνα, IV. 72.
Θορίκιοι: Ἀρ...ης Θεοδώρου, V. 39; Καρκίνος, V. 116.
Θούδιππος, I. 72.
Θουκυδίδης Γαργήττιος, VI. 99.
Θουκυδίδης Θετταλός, VI. 99.
Θουκυδίδης Μελησίου Ἀλωπεκῆθεν, leader of oligarchs and opponent of Perikles, VI. 97–104, 120, 160 (p. 286); pupil of Gorgias, VIII. 202; Stesimbrotos on, VI. 144.
Θουκυδίδης Ὀλόρου, historian, I. 40; III. 189, 239, 267, 278, 364; V. 90; VI. 6. 29 (pp. 247, 248), 31, 35, 44, 53, 99, 100, 160 (p. 286).
Θουκυδίδης Πανταίνου, VI. 99.
Θουρία, spring, III. 346, 347, 351 (cf. 340).
Θουρία πλατεῖα, in Thurioi, III. 346.
Θουριακοί, see Θούριοι.
Θουρῖνα πλατεῖα, in Thurioi, III. 346.
Θούριοι, Θούριον, city; Θούριοι, people: foundation and history of Thurioi, III. 338–380; V. 89; Empedokles at, VIII. 164. Θούριος: Ἱππόδαμος, IV. 43.
Θουριομάντεις, III. 347, 351, 352.
Θούριον, see Θούριοι.
Θρᾴκη, Θρᾴκια, Θρᾷκες, Athenians in Thrace, III. 11–24, 270 ff; Strymonian Thrakians, III. 13, 19, 278; Edonians, III. 63 ff.; of the Chersonese, III. 290; Athenian kleruchies, see Χερσόνησος, Βρέα; Kleon in Thrace, VI. 99; Thrakian tribute-district (αἱ ἐπὶ Θρᾴκης πόλεις), p. 11, I. 72; the allies in, I. 149, 170; in the revolt of Samos, p. 142; Athenian officers in Thrace, I. 157; ἐπὶ (ἀπὸ) Θρᾴκης φόρος, Θρᾴκιος φ., II. 12 (ii.) 27; 13 (ii) 31; 14. 27; 15. 44; 17 (v.) 13; 19 (ii.) 34; cities of, see Μένδη, Νεάπολις. Θρᾷξ: Ὀρφεύς, VIII. 36.
Θραμβαῖοι (see also Σκιωναῖοι), II. 9 (ii.) 33 (*16. 4*); 10 (iii.) 6 (*16. 4*); 11 (iii.) 8 (*16. 4*); 12 (iii.) 23 (*16. 4*); 14 (i.) 39; 15 (i.) 48; 17 (v.) 29 (*16. 4*); 19 (ii.) 60.
Θρανῖται, II. 2 (i.) 9 b (*17. 1*); 4 fr. 20. 8.
Θρασύβουλος Δεινομένους, tyrant of Syrakuse, VIII. 38; chronology of his reign; VIII. 2; dedication at Delphoi, VIII. 24, 26; succeeds Hieron, 140; his fall, 142–144, 146.
Θρασύβουλος, general at Arginusai, V. 48.
Θρασυδαῖος Θήρωνος, attacks Hieron,

VIII. 38; governor of Himera, 39; tyranny at Akragas, and fall, 128.
Θράσων Βουτάδης, Hellenotamias, V. 199.
Θρᾶτται, of Kratinos, IV. 100.
Θυδα - - (tributary state), II. 4 (v.) 28 (*16.4*).
Θυμαιτάδης: Ανσίθεος, V. 187.
Θύσσιοι, II. 3 (iv.) 7 (*66.4*); 4 (ii.) 18 b (*66.4*); 5 (iii.) 17 b (*150*); 9 (ii.) 12 (*100*); 10 (iii.) 4 (*100*); 11 fr. 72, 73 (ii.) 7 (*100*); 12 (ii.) 34 (*100*); 13 (ii.) 37 (*100*); 17 (v.) 18 (*100*); 18 (v.) 16; 19 (ii.) 45 (*100*).

Ἰάλυσος, see Ιηλύσιοι.
Ἴανες, see Ἴωνες.
Ἰάπυγες, at war with Taras, VII. 68, 69; their king Opis, 71.
Ἰὰς φυλή, in Thurioi, III. 346.
Ἰάς: Θαργηλία, VI. 141.
Ἰασῆς, II. 5 (v.) 15 b (*100*); 8 (i.) 24 c (*100*); 9 (v.) 19?; 10 (v.) 9 c; 13 (iv.) 29 (*100*); 14 (ii.) 62; 19 (i.) 64 (*100*).
Ἰᾶται, Ἰῆται, II. 1 (v.) 14 (*100*); 2 (iv.) 6 b (*100*); 3 (i.) 13 (*100*); 5 (iv.) 17 b (*14*); 6 (v.) 15 (*14*); 8 (ii.) 25 b; 10 (iv.) 14 c; 12 (v.) 27; 14 (ii.) 74; 15 (i.) 89 (*50*); 19 (i.) 82 (*50*).
Ἴδη, see Βερύσιοι ὑπὸ τῇ Ἴδῃ.
Ἰδομενεύς, father of Φιλόνεως Κηφισιεύς, V. 182.
Ἰδομενεύς, historian, V. 87; VI. 60, 99.
Ἰδυμεύς: Πακτύης, II. 2 (i.) 8 b.
Ἰδυμῆς, II. 6 (i.) 25 (*66.4*); 7 (iii.) 15 (*16.4*); 8 (i.) 27; 10 (v.) 14 c (*33.2*); 14 (i.) 67.
Ἱεροκλέης, Ἱεροκλῆς, χρησμολόγος ἐξ Ὠρεοῦ, I. 130; III. 218.
Ἱεροκλῆς Ἀρχεστράτου Ἀθμονεύς, assessor to Hellenotamiai, I. 106.
Ἱέρων Δεινομένους, tyrant of Syrakuse; chronology of his reign, VIII. 2, 4, 32, 37; his marriages, 20, 38; his brothers, 20, 142; dedicates tripod and Nike at Delphoi, 23, 24, 114; succeeds to throne, 32; quarrel and reconciliation with Polyzelos, III. 341; VIII. 38; alliance with Theron, 38, 39, 56; Hippokrates and Kapys secede to him, 41; founds Aitna, 43, 44, 46, 47, 78; proclaimed as Aitnaian, 50; his friend Chromios, 49 (cf. 36); saves Lokroi from Anaxilaos, 54, 56; interferes with Mikythos, 132; saves Kyme from Tyrrhenians, 57, 59; dedicates helmet at Olympia, 60; attempts to colonize Pithekussai, 61; attacks Akragas, 128; victory and dedication of chariot at Olympia, 112; Pindar's epinikion, 141; his police-system, 116 f.; distinguished men at his court, VI. 29 (p. 247); VIII. 78 111; his disease, 33, 34, 125–127; death, 140; succeeded by Thrasybulos, 144; character, 87, 119–121; Pindar's praise, 122 ff.; his colonists at Katana, 144 (p. 339), 155; proclaimed founder of Inessa-Aitna, 156; return of those exiled by him, 151; his son Δεινομένης, 20.
Ἱέρων, supposed son of Διονύσιος Χαλκοῦς, III. 349.
Ἱεράνυμος, on Empedokles, VIII. 183.
Ἰηλύσιοι, II. 3 (iv.) 13; 4 (v.) 1; 5 (i.) 11 (*1000*); 8 (ii.) 27 (*1000*); 12 (iv.) 19 (*600*); 13 (iv.) 11 (*600*); 14 (ii.) 49 (*600*); 19 (i.) 40; 24. 4 (*1000*); Timokreon exiled from Ἰάλυσος, VI. 29 (p. 245).
Ἰῆται, see Ἰᾶται.
Ἰθαγένης, father of Melissos, III. 239.
Ἰθωμάτας Ζεύς, VII. 66.
Ἰθώμη, Helot centre, III. 115; VII. 65–67, 72, 77.
Ἰκαριῆς: Γόργοινος Οἰνείδου, I. 108; Δορύφιλος, II. 13; Τιμογένης, IV. 71; Φιλέταιρος, II. 21. 6; - - - ρος, V. 116.
Ἴκαρος, see Θερμαῖοι, Οἰναῖοι.
Ἴκιοι (in the Thrakian district, p. 11); II. 4 (iv.) 1 (*25*); 6 (ii.) 41 (*25*); 8 (i.) 22 b (*25*); 9 (ii.) 7 (*25*); 11 fr. 72, 73 (ii.) 7 (*25*); 12 (ii.) 31 (*25*); 13 (ii.) 34 (*25*); 14 (ii.) 38 (*25*); 15 (ii.) 51 (*25*); 16 (vi.) 9 (*25*); 17 (v.) 22 (*25*); 18 (v.) 8 (*25*); 19 (ii.) 54; 28. 1 (*25*).
Ἰκτῖνος, architect, IV. 92, 97–99.
Ἴλιον, capture of, picture in Stoa Poikile, IV. 63; Ἰλίου πόρθησις of Phormos, VIII. 106. See also Τροία, Τρῳάδες.
Hilotae, see Εἵλωτες.
Ἴμβριοι (in Island district, p. 11), II. 8

(ii.) 24 c (55); 9 (v.) 27; 12 (i.) 34; 13 (v.) 37 (100); 14 (i.) 83 (100); Imbrian allies, III. 295, 296.
Ἱμέρα, defeat of Karthaginians at, VIII. 15, 28, 31; under Thrasydaios, 39, 128; Ἱμεραῖοι betrayed by Hieron, 39; they are slaughtered, and town recolonized by Theron, 39, 43; Hippokrates and Kapys, 40-42; coin of Himera under Akragas, 129 (cf. 131); it regains independence, 129, 151; appealed to by Syrakusans against Thrasybulos, 144 (p. 339); destroyed by Karthaginians, 43. Ἱμεραῖοι: Ἐργοτέλης, VIII. 129; Κρίσων, III. 205, 233.
Ἱμεραῖος, speech of Deinarchos against, V. 126.
Ἴναρος (Ἰναρώς, Ἰνάρως) Ψαμμητίχου, in revolt against Persia, III. 132, 134, 139.
Ἴνησσα (Ἴννησα) = Αἴτνα, occupied by Katanaians, VIII. 155-156.
Ἰόβας ἐν τοῖς περὶ γραφικῆς, IV. 66.
Ἰονία θάλασσα, VIII. 124.
Ἰουλιῆται: Βακχυλίδης, VIII. 88; Σιμωνίδης, 97.
Iuppiter Olympius, see Ζεύς
Ἵππαρχος, tyrant of Athens, [illegible]
Ἵππασος, VIII. 164 (p. 346).
Ἵππιος Ποσειδῶν, V. 192.
Ἱππόβοτος on Empedokles, VIII. 164, 191, 194.
Ἱπποδαμεία, Ἱπποδάμειος ἀγορά, IV. 39-43.
Ἱππόδαμος, general, V. 36.
Ἱππόδαμος Εὐρυφῶντος Μιλήσιος, architect, III. 355; IV. 37 43.
Ἱπποθωντὶς φυλή, I. 112; III. 292, 293, 310; V. 116.
Ἱπποκράτης Ἀρίφρονος Χολαργεύς, I. 108; III. 203; VI. 138.
Ἱπποκράτης, of Gela, VIII. 9.
Ἱπποκράτης Ξενοδίκου, cousin of Theron, VIII. 40-42.
Ἱππόνικος, (1) father of Καλλίας Λακκόπλουτος, III. 169, 172; (2) father of Καλλίας, VI. 129, 141, and father-in-law of Alkibiades, VI. 133.
Ἵππος, of Phormos, VIII. 106.
Ἱππόστρατος, genealogist, VIII. 40, 42.
Ἴσαρχος, archon, II. 31.
Ἰσθμός, Themistokles at, VI. 29 (p. 245); corrupt reading, VII. 77.
Ἰσίνδιοι, II. 12 (i.) 30 (16. 4); 13 (i.) 30; 14 (i.) 5 (16. 4); 15 (ii.) 15 (16. 4); 19 (i.) 25; 25. 12 (16. 4).
Ἰσοδίκη Εὐρυπτολέμου, wife of Kimon, V. 82; VI. 139.
Ἰσοκράτης, pupil of Gorgias, VIII. 99.
Ἰσολύχου Πυθόδωρος, VI. 125.
Ἰστιαία, Ἰστιαιεῖς, see Ἑστιαία.
Ἰταλία, III. 338-383, and VIII. *passim*; αἱ ἐν Ἰταλίᾳ (Ἰταλοῖς) Ἑλληνίδες πόλεις, III. 329, 330; Κύμη τῆς Ἰτ., VIII. 57; Athenians found Thurioi in It., V. 89; *Hermodorus exulans in It.*, III. 333; Timoleon's allies from It., VIII. 31; *Italia fortunata, Italicum frumentum*, III. 35; exports, III. 186.
Ἰταλία Θεμιστοκλέους, VI. 30.
Ἰτωνία Ἀθηνᾶ, III. 198, 200.
Ἰφικράτης, III. 120.
Ἴφιτος Ἠλεῖος and Ἐκεχειρία, group at Olympia, VIII. 136.
Ἴων Χῖος, author, III. 248, 267; VI. 152; VII. 65 (p. 299).
Ἴωνες, Ἰωνία: proposed transplantation of Ionians, I. 7; they are received into the league, 7, 9; Persians expelled from Ionia, 10; state of Ionia after Persian war, III. 286 a; Ionian contingent at Eurymedon, III. 46; Ionians at Tanagra (Ἴωνες), III. 100, 101; Ionian tribute-district, p. 11, I. 72; Ἰωνικὸς φόρος, II. 12 (i.) 2; 13 (i.) 3; 14 *init.*; 15. 6; 19 (i.) 8; 21 (i.) 8; Σάμιοι πρῶτοι καὶ δυνατώτατοι τῶν Ἰώνων, III. 267; τὰ Ἰώνων γράμματα, III. 181.

Κ - - - (tributary state), II. 4 (v.) 27 (16. 4); 6 (iii.) 14 (16. 4); 8 (ii.) 11 (16. 4); 5 (v.) 4 c (144).
Κ . . . . δης Φαείνου Τειθράσιος, secretary to Council, V. 186.
Κα - - -, secretary to ἐσαγωγεῖς, I. 72 (p. 16).
Κάδμος, leads Koan colony to Sicily, VIII. 102.
Καθάμιος? Λάκων, III. 352.
Καθαρμοί, of Empedokles, VIII. 164 (p. 346), 166, 177.

K[illegible] Λάκων, III. 352.
Καισαρ Ἀντωνεῖνος, Τίτος Αἴλιος, coin of, VI. 54.
Κάλαμις, sculptor, VIII. 113.
Κάλλαισχρος, IV. 91.
Καλλια - - Μαδύτιος, III. 24.
Καλλιάδου Καλλίας, VI. 125.
Καλλίας ὁ πρότερος, archon (B.C. 456/455), III. 115, 117; VIII. 80.
Καλλίας Ἱππονίκου Λακκόπλουτος, his embassy to Susa, III. 160, 164, 169, 172, 177; arranges peace with Sparta, III. 225.
Καλλίας Ἱππονίκου, stepson of Perikles, VI. 129, 141.
Καλλίας Καλλιάδου, pupil of Zenon, VI. 125.
Καλλίας, husband of Elpinike, VI. 144.
Καλλίας, father of Myronides, III. 107.
Καλλίας κωμικός, VI. 142 (Errata).
Καλλίβιος Κηφισοφῶντος Παιανιεύς, secretary to Council, I. 112.
Καλλικράτης, architect, IV. 51, 97, 104.
Καλλικράτης, historian, IV. 27.
Καλλικρατίδης, VIII. 1[illegible] 175.
Καλλίμαχος, polemarch at Marathon, IV. 63.
Καλλίμαχος, archon, III. 208, 225, 343.
Καλλίμαχος Κυρηναῖος, poet, VIII. 38, 91, 97.
Καλλιμήδης, archon, III. 278.
Καλλιπολῖται, II. 18 (vi.) 12 (*16.4*); 19 (ii.) 82 (*16.4*).
Κάλλιππος Ἐρετριεύς, III. 313.
Κάλλιππος Θεσσαλὸς Γυρτώνιος, V. 56.
Κάλλιππος, speech of Hypereides for, VII. 38.
Καλλισθένης, on the 'Peace of Kallias,' III. 160.
Καλλίστρατος, secretary to Council, V. 192.
Καλλίστρατος Ἀχαρνεύς, general, III. 249.
Καλύδνιοι, II. 3 (i.) 10 (*150*); 4 (ii. 20 b (*150*); 5 (ii.) 7; 6 (iii.) 21 (*150*); 10 (iii.) 13 c (*150*); 12 (v.) 7; 14 (ii. 67 (*150*); 15 (ii.) 77 (*150*); 19 (i. 50.
Κάλυνθος, sculptor, VIII. 71.
Καλχηδόνιοι, see Χαλκηδόνιοι.
Καμάρινα (Καμαρίνα), Καμαριναῖοι, the town colonized by Gelon, VIII. 9; re-founded by Geloans, VIII. 9, 151. Καμαριναῖος: Ψαῦμις, VIII. 153.
Camerinus, P. Sulpicius, III. 334.
Καμικός, occupied by Hippokrates and Kapys, VIII. 4[illegible]
Καμιρῆς, II. 3 (iv.) 12; 6 (i.) 7; 8 (i.) 9 (*400*); 12 (iv.) 11 (*600*); 14 (ii.) 52 (*600*); 15 (i.) 75; 19 (i.) 36.
Κανθάρου λιμήν, IV. 27.
Capitolinus, P. Sestius, III. 334.
Καππάδοκες, III. 302.
Κάπυς and Hippokrates, VIII. 40–42.
Καρβασυανδῆς. Κ. παρὰ Καῦνον, II. 1 (iii.) 4 b; 2 (iv.) 10 b (*16.4*); 3 (v.) 14 (*16.4*); 4 (ii.) 3 (*16.4*); 5 (i.) 5 (*16.4*). 6 (iii.) 6 (*16.4*); 11 (iii) 20; 12 (iv.) 3 (*16.4*); 13 (iv.) 4 (*16.4*); 14 (i.) 51 (*16.4*); 15 (i.) 71; 19 (i.) 12.
Καρδία, III. 24.
Κᾶρες, Καρία, Kimon brings over, III. 46; Καρικὸς φόρος, II. 12 (iii.) 35; 13 (iii.) 38; 14. 46; 15. 64; Κᾶρες ὧν Τύμνης ἄρχει, II. 15 (ii.) 76 (*50*). See also Αὐλιᾶται.
Καρκίνη, III. 308.
Καρκίνος Θορίκιος, V. 116.
Καρμαντίδου (Χαρμαντίδου) Γοργίας, VIII. 199, 201.
Κάρπαθος, Καρπάθιοι, II. 10 (iii.) 10 c (*16.4*); 12 (iv.) 19; 13 (iv.) 19 (*16.4*); 14 ii.) 58 (*16.4*). See also Ἀρκέσεια, Ἐτεοκαρπάθιοι.
Καρυανδῆς, [illegible] 3 (i.) 7 b (*16.4*); 5 (v.) 19 b (*9.[illegible]*); 8 (ii.) 19 c (*8.2*); 9 (v.) 20; 11 (iv.) 6 c (*8.2*); 12 (v.) 3; 13 (iv.) 37 (*8.2*); 15 (i.) 73; 21 (i.) 12 (*8.2*).
Καρύστιοι, see Κάρυστος.
Καρυστίων, III. 243.
Κάρυστος, at war with Athens, III. 37–39; Καρύστιοι, II. 4 (i.) 11 b (*750*); 5 (iv.) 20 b (*500*); 8 (ii.) 9 b (*500*); 12 (v.) 20 (*500*); 14 (i.) 80.
Καρχηδών, Καρχηδόνιοι, defeated by Gelon, VIII. 14, 15, 28, 30–32; his peace with them, 10; their gift to Damarete, 10; allied with Tyrrhenians, 59; Sicilian fear of an invasion by them, 18; Athenian projects against, V. 93; they destroy tomb of Gelon, VIII. 32; and Himera,

43; their treasury at Olympia, 22. See also Φοίνικες.
Κασβώλλιος Παναμύης, III. 287.
Κάσιοι, II. 18 (vi.) 11 (16. 4); 19 (ii.) 78 (16. 4).
Κασολαβῆς, II. 1 (iii.) 8 b; 3 (iv.) 1 b; 4 (i.) 11 (41. 4); 5 fr. 25 (ii. 9 (41. 4); 6 (i. 45; 7 (i.) 2 b; 8 (i.) 44.
Κασσάνδρα, IV. 63.
Κατάνη, Καταναῖοι; inhabitants expelled by Hieron, and town refounded as Aitna (q. v.), VIII. 43, 44, 47; coin as Katana, 51; as Aitna, 52; Hieron dies there, 140; Thrasybulos draws troops thence, 144 (p. 339); revolution, 156; attacked by Sikels and Syrakusans; return of old Katanaians; foundation of Aitna-Inessa, 155, 156.
Καταπυγοσύνη, VI. 141.
Καύκωνες, VII. 89.
Καῦνος, Καύνιοι, II. 3 (v.) 15 (50); 4 (i.) 6 b (50); 8 (ii.) 26 (50); 5 fr. 63. 3; 12 (iv.) 14 (50); 14 (i.) 47 (50); 15 (i.) 67; 19 (i.) 9. See also Καρβασανδῆς.
Κεβρήνιοι, II. 1 (iii.) 7 b (300); 5 fr. 25 (ii.) 10.
Κεδριῆται, II. 1 (iv.) 17; 3 (i.) 12 (50); 9 (iii.) 25; 10 (iii.) 11 c (50); 11 (iv.) 10 c (50); 12 (iv.) 4 (50); 13 (iv.) 5 (50); 14 (ii.) 59 (50); 15 (i.) 77.
Κεῖοι, Κήιοι, at Plataiai, I. 1, 5; quota, II. 4 fr. 20, 3; 5 (iv.) 15 b (400); 8 (ii.) 10 b (400); 11 (v.) 3 c (400); 12 (v.) 22 (400); 14 (ii.) 73; 19 (i.) 69 (400). Κεῖοι: Δηλύδοτος, I. 138; Θηραμένης (ξένος ἐκ Κέω), VI. 101; Λυσιάδης, I. 138; Σιμωνίδης (Ἰουλιήτης τῆς ἐν Κέῳ πόλεως), VIII. 86-88, 91, 97, 98, 139; Στησίλεως, V. 66.
Κεκροπία ἀγορά, IV. 62; Κεκροπίη, VIII. 79.
Κεκροπὶς φυλή, I. 73, 108; III. 206; V. 33, 132, 155.
Κεκρυφάλεια, III. 78.
Κενταύρων καὶ Λαπιθῶν μάχη, IV. 69.
Κεραμεικός, III. 94.
Κεραμέων, ἐκ: Γλαύκων, III. 249; Γύλων, III. 298; - - - κος Ἐπιχάρους, II. 18 1; ὁ δεινα, II. 17, 2; V. 186.
Κεραμῆς, Κεράμιοι, II. 1 (iv.) 18; 3 (i.) 4 (150); 4 (iv.) 25; 6 (i.) 6; 8 (i.) 8 (150); 10 (v.) 12 c; 12 (iv.) 20; 13 (iv.) 20 (150); 14 (ii.) 54 (150).
Κερασοῦς, III. 308.
Κέρκυρα, Κόρκυρα, Themistokles in, VI. 29 (p. 246), 33, 35; Athenian expedition to, V. 186.
Κερύνεια, VII. 25.
Κεφάλαια ἡ Κηφεύς of Phormos, VIII. 106.
Κεφαλῆθεν: Τεισίμαχος Τεισίου, V. 182; - - [α]ρχίδης, I. 105.
Κεφαλληνία, III. 115.
Κέως, see Κεῖοι.
Κήιοι, see Κεῖοι.
Κηναῖον, see Διῆς.
Κῆποι, III. 298.
Κήττιος: ὁ δεῖνα, IV. 95.
Κηφεὺς ἡ Κεφάλαια of Phormos, VIII. 106.
Κηφισιῆς: Βροσιν..ης, IV. 96; Διώδης, ibid.; Πρωτογένης, IV. 72; Πρωτόμαχος, V. 21; Φιλόνεως Ἰδομενέως, V. 182.
Κηφισοφῶντος Καλλίβιος, I. 112.
Κιανοί, II. 1 (v.) 7 (16. 4); 8 (ii.) 48 (16. 4); 10 (i.) 14 c (16. 4); 11 (ii.) 11; 13 (ii.) 23 (16. 4); 15 (i.) 37 (16. 4); 17 (iv.) 16, 21 (ii.) 14 (16. 4).
Κίθας (tributary state), II. 18 (vi.) 30.
Κιλικία, ships from, at the Eurymedon, III. 46; the country ravaged by Athenians, I. 31; VI. 29 (p. 251); Persian generals obtain ships from, III. 136; Κίλισσαι νῆες, captured by Kimon, III. 152; Diotimos passes through, III. 179.
Κιμμερι - - III. 308.
Κιμμέριος Βόσπορος, III. 305.
Κιμωλία, III. 88.
Κίμων Μιλτιάδου, general: the Persian spoils, I. 15, 16; general with Aristeides, 21; his treatment of the allies, 69; training of the Athenians, 22, 69; expels Pausanias from Byzantion, VI. 9; at Eion, III. 11 f.; further campaigning in Thrace, 22-24; at Skyros, 25; at the Eurymedon, 42 ff.; sweeps the seas, VI. 29 (p. 251); supposed peace, III. 160 f.; expedition against Helots, VII. 65,

66, 70–72; attacked by Perikles, VI. 91–95, 160 (p. 286); ostracized, V. 83, 84; VII. 65; at Tanagra, III. 102, 103; recalled, III. 102–105; VI. 144; at Chersonesos, III. 107; arranges five years' peace, III. 145; expedition to Kypros and death, 151–153, 155, 156, 159; general references to his campaigns, III. 267; VI. 95; compared with Myronides, III. 107 (p. 108); his opposition to democracy and his Lakonism, V. 72–77, 82, 83, 92; cf. VII. 13; enmity towards Themistokles, VI. 29 (p. 247), 41; his public works: lays foundations of Long Walls, IV. 49; fortifies Akropolis, IV. 58; adorns Agora, IV. 60; his wife Isodike, VI. 139; his children, V. 82; his sister Elpinike, V. 82; VI. 144; his character, VI. 100; the opinion of Plato, VI. 66; of Ion, VI. 152.

Κιμώνεια μνήματα, III. 159.

Κινδυῆς, see Κυνδυῆς.

Κίτιον, Kimon at, III. 151–156; Κιτιεῖς honour his tomb, 159.

Κιχήσιππος Μυρρινούσιος, IV. 74.

Κλαζομένιοι (Κλαζζ.), II. 1 (iii.) 2 b; 3 (i.) 11 (150); 4 (ii.) 6 (150); 5 (ii.) 4; 6 (iii.) 19 (150); 9 (i.) 7; 12 (i.) 32 (150); 13 (i.) 33; 15 (i.) 16; 16 a (i.) 8; 20. 2; 25. 7 (1500). Κλαζομένιοι: Ἀναξαγόρας, VI. 112, 116, 117; VIII. 160; Ἀρτέμων, III. 238, 255.

Κλαυνδῆς, Κλαύνδιοι, II. 12 (iv.) 8 (100); 13 (iv.) 9 (100); 14 (ii.) 53 (100).

Κλεανδρίδας (-δης) Λάκων, bribed by Perikles, III. 210, 213, 214 (Κλέανδρος); in exile at Thurioi, where he acts as general, III. 358, 360, 361 (Κλέαρχος), 380.

Κλέανδρος, see Κλεανδρίδας.

Κλέαρχος, see Κλεανδρίδας.

Κλέαρχος ἐν α' Ἐρωτικῶν, VI. 144.

Κλεινίας, father of Alkibiades, III. 201; VI. 132; and of Kleinias, VI. 136, 137.

Κλεισθένης: ἡ ἐπὶ Κλ. ἀριστοκρατία, V. 82; he introduces apodektai, V. 164; Κλεισθένους ἔγγονος Ἀγαρίστη, VI. 86.

Κλείταρχος, historian, VI. 29 (p. 248), 53.

Κλειτόδημος, III. 52.

Κλειτορία: Κίμανος γυνή, V. 82.

Κλειτοφῶν Θορικεύς, III. 249.

Κλεομβρότου Παυσανίας, VI. 3, 8, 14, 44.

Κλεομένης, king of Sparta, VII. 16; Κλεομένους Νικομήδης, III. 90.

Κλεομένης, rhapsode, VIII. 166.

Κλεονίκη Κορωνίδου, VI. 9, 11.

Κλεόφαντος Θεμιστοκλέους, VI. 30, 58.

Κλεόφραν, see Λεόφραν.

Κλέων, demagogue, I. 87; general, III. 278; and the jury-fees, V. 99, 101.

Κλεωναί, in Athos, II. 18 (vi.) 23 (8. 2); 19 (ii.) 89 (8. 2).

Κλεωναί, Κλεωναῖοι, in Argolis; they help to destroy Mykenai, VII. 28; Mykenaians at Kl., 25; their war with Korinth, 65 (p. 299); contingent at Tanagra, III. 94; Νεμέα near Kl., VIII. 28.

Κλεώνυμος, III. 310.

Κνίδος, Kimon starts from, for Eurymedon, III. 13; Κνίδιοι, quota of, II. 3 (iv.) 8 (300); 4 (i.) 3 b; 5 (i.) 4 (500); 6 (iii.) 26 (500); 12 (iv.) 21; 13 (iv.) 21 (300); 14 (ii.) 56 (300); 24. 5 (200).

Κοδαπῆς, II. 2 (ii.) 1; 10 (iii.) 19 c (16. 4).

Κόδρου ἱερόν, V. 166.

Κόθορνος (Θηραμένης), VI. 101.

Κοιλῆς: Δικτύς, IV. 72; .. ἕνης, V. 186.

Κοΐντιος, Τίτος, II. 32.

Κόλακες of Eupolis, III. 254.

Κολοφώνιοι, contract with Athens, I. 128; III. 320; quota, II. 1 (ii.) 2 b; 2 (iv.) 2 b (300); 3 (v.) 10 (300); 4 (iv.) 10; 9 (i.) 11 (150); 13 (i.) 11 (150); 15 (i.) 14; 19 (i.) 26; 24. 9 (8. 2); 25. 8 (8. 2). Κολοφώνιος: Ξενοφάνης, VIII. 109–111.

Colonae in agro Troade, VI. 6.

Κολωνῆθεν, ἐκ Κολωνοῦ: Σοφοκλῆς, II. 12. 36; III. 36, 249.

Κολώτης, VII. 93.

Κόνων, archon, III. 135.

Κόραξ, VIII. 121, 200.

Κύρη, temple of, at Syrakuse, VIII. 21; statue at Olympia, 136.

Κορήσιοι, II. 4 (i.) 9 b (225).

Κόρινθος, Κορίνθιοι, at Plataiai, I. 1, 5; messenger from, announcing battle of Salamis to Gelon, VIII. 27; Hieron obtains gold from, VIII. 114; at war with Megara and Kleonai, III. 75; with Athens, III. 78, 86, 88, 101; with Argos, 113; quarrel with Korkyra, VI. 29 (p. 246); Kimon passes through, VII. 65 (p. 299); Perikles in Korinthian gulf, III. 125 f.; Simon at, III. 195. Κορίνθιοι: Ἀρχιτέλης, VIII. 114; Λάχαρτος, VII. 65 (p. 299); Ξενοφῶν, III. 58, 82; VII. 66.

Coriolanus, VI. 38, 53.

Κόρκυρα, *Corcyra*, see Κέρκυρα.

Κορνήλιος Κόσσος, Αὖλος, II. 32.

Κόροιβος, IV. 105.

Κορώνεια, III. 194–203, 208; VI. 132.

Κορωνίδου Κλεονίκη, VI. 5.

Κόσσος, Αὖλος Κορνήλιος, II. 32.

Κρᾶθις, III. 342.

Κρανώνιοι, VIII. 97.

Κραστύς, VIII. 102.

Κρατερὸς Μακεδών, VI. 40, 63; ἐν τοῖς Ψηφίσμασιν, III. 160, 307.

Κράτης Λαμπτρεύς, IV. 84; Κ. Ναύτωνος Λαμπτρεύς, V. 186, 190.

Κράτης, archon, III. 371; IV. 84.

Κράτης κωμικός, VIII. 104.

Κρατῖνος κωμικός, III. 319; IV. 51, 52; VI. 141; ἐν Ἀρχιλόχοις, VI. 72 (p. 264); ἐν Θρᾴτταις, IV. 100; ἐν Νεμέσει, VI. 86; ἐν Χείρωσι, VI. 86, 142.

Κρατῖνος, general, III. 278.

Κρέων Σκαμβωνίδης, III. 249.

Κρησίλας, III. 38.

Κρήτη, Theseus in, IV. 69; Κρῆτες, constitution of, VII. 80.

Κρισαῖος κόλπος, III. 98.

Κρίσων Ἱμεραῖος, III. 205, 233.

Κριτίας, VI. 59; VII. 65 (p. 299); τῶν τριάκοντα γενόμενος, VI 72; pupil of Gorgias, VIII. 202, 204, 205.

Κρίτιος, IV. 55.

Κριτόλαος, V. 92.

Κροῖσος, VIII. 23.

Κρονίδας Ζεύς, VII. 84, 85.

Κρουίων (Ζεύς), VIII. 17, 58.

Κρόνος, human sacrifices to, VIII. 14, 15; Κ. πρεσβυγενής, VI. 86; ὁ ἐπὶ Κρόνου βίος, I. 40; ἡ ἐπὶ Κ. κοινωνία, VI. 72.

Κροτωνιᾶται, relations with Sybaris and Thurioi, III. 340–346. Κροτωνιάτης: Τισικράτης, VIII. 7.

Κρυῆς, II. 3 (v.) 16 (33.2); 4 (ii.) 4 (33.2); 5 (i.) 6 (33.2); 6 (iii.) 8 (33.2); 9 (iii.) 26 (33.2); 11 (iv.) 11 c (33.2); 12 (iv.) 5 (33.2); 13 (iv.) 6 (33.2); 14 (ii.) 48 (33.2); 15 (i.) 70.

Κτησίας, III. 2.

Κτήσιον, III. 26.

Κτησιφῶν, III. 307.

Κυ - -, II. 6 (iii.) 15 (6.4); 8 (ii.) 12 (6.4).

Κυάνεαι, III. 160, 165, 166, 169, 172, 177.

Κυδαθηναιῆς: Ἀνδοκιδης, III. 249; Γλαυκίας Αἰσχίνου, V. 182; Ἐτέαρχος, IV. 96; Φίλων, V. 199; Φορμίων Ἀριστίωνος, I. 106.

Κύδνος, III. 179.

Κύζικος, Athenian officers in, I. 155; Κυζικηνοὶ στατῆρες, I. 155; IV. 78, 79, 84; Κυζικηνοί, quota of, II. 3 (v.) 6 b; 8 (i.) 7 c (72); 12 (ii.) 23 (900); 13 (ii.) 19 (900); 14 (i.) 20 (900); 15 (ii.) 39; 17 (iv.) 30; 19 (ii.) 30 (900); 23 (iv.) 4 (900). Κυζικηνός: Νεάνθης, VI. 29 (p. 250); VIII. 168.

Κύθηρα, Κυθήριοι, III. 117, 118.

Κύθνιοι, at Plataiai, I. 1; quota, II. 5 (iv.) 21 b (300); 6 (v.) 13 (300); 8 (ii.) 23 b; 11 (v.) 5 c (300); 14 (i.) 73 (300).

Κυκλάδες, I. 5.

Κύκλωπες, VII. 25.

Κυκνέας ?, V. 132.

Κυλάντιοι, Κυλλάνδιοι, Κυλλάντιοι, II. 1 (iv.) 10; 3 (iii.) 9 (200); 4 (i.) 20 b (200); 5 fr. 25 (ii.) 16; 6 (i.) 19 (200); 8 (i.) 21 (200).

Κύμη τῆς Ἰταλίας, Κυμαῖοι, saved by Hieron from Tyrrhenians, VIII. 57–59; Hieron's dedication τῷ Διὶ Τυρρὰν' ἀπὸ Κύμας, VIII. 60.

Κύμη, in Aiolis, Themistokles at, VI. 29 (p. 247); Κυμαῖοι, quota of, II. 3 (v.) 2 (1200); 4 (ii.) 19 b (1200); 6 (i.) 13 (900); 7 (i.) 6 b; 8 (i.) 15 (900); 9 (i.) 17 (900); 11 (i.) 3 b

(*900*); 13 (i.) 17 (*900*); 15 (i.) 20; ἐπιφ. *ibid.* 21; 19 (i.) 38 (*900*). See also Μυριναῖοι πρὸς Κ.

Κυνδυῆς, Κινδυῆς, I. 5 (v.) 17 b (*100*); 7 (iii.) 1 (*100*); 8 (i.) 25 c (*100*); 12 (iv.) 6; 15 (i.) 66; 16 a (i.) 9.

Κύπρος, Κύπριοι, first campaign in, I. 12; Pausanias in, VI. 6; Cyprian contingents in Eurymedon campaign, III. 43, 44, 46, 49–51, 54, 80; Athenian expedition to Kypros, III. 138, 139, 150–159, 169; cf. VI. 29 (p. 251); Perikles sails from Samos to, III. 239; exports to Athens, III. 186.

Κυρβισῆς, Κυρβισσῆς, Κυρβισσός, II. 1 (iii.) 16 (*33.2*); 3 (iii.) 10 (*33.2*); 4 (i.) 21 b (*33.2*); 5 (ii.) 9 (*33.2*); 6 (i.) 20 (*33.2*); 8 (i.) 22 (*33.2*); 9 (iii.) 28 (*33.2*); 10 (v.) 15 c (*33.2*).

Κυρήνη, III. 136. Κυρηναῖοι: Καλλίμαχος, VIII. 97; Πολύμναστος, III. 115.

Κῦρος, the elder, VIII. 109.

Κῦρος, the younger, VI. 141.

Κυστίριοι, II. 18 (vi.) 37 (*5*).

Κυτίνιον, III. 90.

Κωλυσανέμας, VIII. 184, 187.

Κῷοι, II. 4 (iv.) 14; 5 (i.) 7 (*356*); 6 (iv.) 10; 8 (i.) 4 c and (ii.) 37 (*356*); *ibid.* 14 c (*36*); 12 (iv.) 15; 14 (ii.) 50 (*500*); 15 (i.) 76; 16 a (i.) 10; 19 (i.) 49. Κῷοι: Ἀπολλωνίδης, III. 3; Ἐπίχαρμος, VIII. 101, 102.

Λ - - -, secretary to Hellenotamiai, II. 2. 1; εἶπε, I. 125.

Λαισποδίας, I. 163.

Λακεδαιμόνιοι, Λακεδαίμων, Λακωνία, Λακωνική, Λάκωνες (see also Πελοπόννησος, Σπάρτη), Lakedaimonians retire from Persian war, I. 8 f.; and lose their hegemony, 18 f.; the Lakedaimonians and Peloponnesos, see especially chap. VII.; the Lakedaimonians in Phokis, III. 89, 90; their return, and the battle of Tanagra, III. 91 ff.; Kimon's mission to Lakedaimon, III. 112, 147; Lakonia ravaged by Tolmides, III. 115 ff.; by Timotheos, 161; Lakedaimonians invade Attika, III. 207 ff.; Lakedaimonians support oligarchies, I. 143 ff.; Lakonian harmosts, I. 163; Λακωνικὴ δίαιτα, VI. 3; Λακ. νόμοι, VIII. 47; Λακ. προαίρεσις, VI. 72. Λακεδαιμόνιοι: Κάθαρνος?, III. 352; Κλεανδρίδας, III. 358; Λακιάδης, V. 186.

Λακεδαιμόνιος Κίμωνος, V. 82.

Λακιάδαι, Λακιάδης Κίμων, VI. 72.

Λακιάδης Λακεδαιμόνιος, V. 186.

Λακκόπλουτος, Καλλίας Ἱππονίκου, III. 156, 164.

Λάκωνες, Λακωνική, see Λακεδαίμων.

Λάμαχος, III. 297, 301.

Λαμνύθεν, see Λῆμνος.

Λαμπτρῆς: Ἀμοίβιχος, IV. 95; Ἀρχέδικος Ναυκρίτου, V. 7; Κράτης, IV. 84; Κράτης Ναύτωνος, V. 186, 190; Μενέτιμος, II. 6. 1.

Λάμπων, V. 132; and the foundation of Thurioi, III. 346–352; and the one-horned ram, VI. 120.

Λαμπώνεια, Λαμπωνειῆς, Λαμπωνῆς, II. 1 (iii.) 11 (*16.4*); 4 (iv.) 22; 6 (v.) 25 (*16.4*); 9 (i.) 27 (*16.4*); 10 (i.) 15 c (*16.4*); 11 (iii.) 12 c (*16.4*); 12 (ii.) 5; 13 (i.) 38 (*16.4*); 14 (i.) 19 (*16.4*); 15 (i.) 42 (*16.4*); ἐπιφ. *ibid.* 43 (*1.4*); 18 (iv.) 3; ἐπιφ. *ibid.* 4; 19 (ii.) 25 (*16.4*); ἐπιφ. *ibid.* 26 (*1.4*); 26. 3; ἐπιφ. *ibid.* 4.

Λάμψακος, granted to Themistokles, VI. 28 (p. 243), 29 (p. 250), 33, 35 (p. 255), 36, 44, 46, 48; Λαμψακηνοί, quota of, II. 4 (iv.) 4 (*1200*); 5 (iv.) 4 b (*1200*); 6 (v.) 3 (*86.4*); 8 (ii.) 12 b (*60*); 12 (ii.) 10; 13 (ii.) 6 (*1200*); 14 (i.) 17 (*1200*); 17 (iv.) 29; 19 (ii.) 31; Λαμψακηνοὶ στατῆρες, IV. 78, 79. Λαμψακηνὸς Χάρων, VI. 29 (p. 248).

Λανική (*immo* Λανίκη) = Ἐλπινίκη, VI. 77.

Λαοδίκη, IV. 62.

Λᾶος, κόλπος καὶ ποταμὸς καὶ πόλις, III. 339.

Λαπιθῶν καὶ Κενταύρων μάχη, IV. 69.

Λάτμοι, II. 3 (ii.) 5 b; 5 (v.) 13 b (*100*); 7 (iii.) 7; 8 (i.) 21 c; 9 (v.) 16; 10 (v.) 5 c; 11 (iv.) 8 c (*100*); 13 (iv.) 27 (*100*); 14 (ii.) 6 (*100*); 19 (i.) 63 (*100*).

Λατώ, see Λητώ.
Λάχαρτος Κορίνθιος, VII. 65 (p. 299).
Λάχης, III. 195.
Λέαγρος, III. 69, 278.
Λεβάδεια, III. 203.
Λεβέδιοι, II. 4 (ii.) 21 b (300); 5 (ii.) 6; 9 (i.) 14 (100); 13 (i.) 14 (100); 15 (i.) 8 (100).
Λεοντῖνοι, Naxians and Katanaians transferred to, VIII. 43. Λεοντῖνος Γοργίας, VI. 72; VIII. 179, 187, 199, 200, 202.
Λεοντὶς φυλή, V. 186, 191.
Λεόφρων, Λεώφρων, son of Anaxilaos, tyrant of Rhegion, VIII. 133. 54 (Κλεόφρων); at Olympia, VIII. 139.
Λεπρεᾶται, Λέπρειον, at Plataiai, I. 1, 5; people of Pylos transferred to Λέπρειον, VII. 89.
Λεπρῶν, ἱμάντες ἐκ, V. 4.
Λέρος, II. 1 (v.) 20; 25. 5.
Λέσβος, Λέσβιοι, persuade Athenians to assume hegemony, I. 21; Athenian treatment of, III. 264; receive kleruchy, I. 135; Sophokles at Lesbos, III. 248.
Λέτανον ἐν τῇ Προποντίδι, Add. III. 303 a.
Λευκάδιοι, at Plataiai, I. 1; Athenian spoils from Λευκάς, III. 86; Themistokles and Λευκάς, VI. 29 (p. 246).
Λευκανίδες πόλεις, III. 339; Thurioi at war with Λευκανοί, III. 380.
Λευκάς, see Λευκάδιοι.
Λευκονοεύς, Λευκονοιεὺς Σάτυρος, II. 12. 36; 13 *praescr.*
Λευκὸν τεῖχος, III. 135, 136.
Λευκοφρυνή, Λευκοφρύνη, Λευκόφρυς Ἄρτεμις, VI. 33, 36, 44, 56.
Λεῦκτρα, I. 27; III. 107.
Λεύκων, III. 306.
Λευτυχίδας, see Λεωτυχίδης.
Λεωβάτης, Λεωβότας, Λεωβώτης Ἀλκμαίωνος Ἀγραυλῆθεν, VI. 29 (p. 246), 40, 43.
Λεωκράτης, III. 83; VI. 160 (p. 286).
Λέων, III. 287.
Λεωνίδας, his monument, VI. 21; Λεωνίδου Πλείσταρχος, VI. 20.
Λεωπρεποῦς Σιμωνίδης, VIII 97.
Λεωτυχίδης, Λευτυχίδας, king of Sparta, in command against Persia, I. 7; mentioned by Timokreon, VI. 29 (p. 245); in Northern Greece, VII. 6, 7; in exile at Tegea, 8; dies, 9; Λεωτυχίδου Ζευξίδαμος, VII. 7.
Λεώφρων, see Λεόφρων.
Λεωχάρης, IV. 29.
Λῆμνος, Λήμνιοι, Samian hostages in Lemnos, III. 238, 239; Athenians in, III. 292, 293; quota of, II. 3 (i.) 3 (900); Philoktetes goes to Troy Λαμνύθεν, VIII. 126.
Λήναιον, I. 87.
Λητώ, oath by, III. 124; Θεμιστοκλῆ' ἤχθαρε Λατώ, VI. 29 (p. 245).
Ληψιμανδῆς, Ληψίμανδοι, Ληψιμάνιοι, Ληψυανδῆς, II. 2 (i.) 5 b (17. 1); 3 (iv.) 2 b, 4 (i.) 12 (25); 6 (i.) 43; 7 (i.) 1 b; 8 (i.) 42; 10 (iii.) 15 c (21. 4); 11 (iv.) 7 c (16. 4); 12 (v.) 2; 13 (iv.) 36 (16. 4); 14 (i.) 66 (16. 4); 15 (ii.) 74 (16. 4).
Λι - -, II. 1 (iii.) 1 b.
Λιβύη, Λίβυες, VIII. 10, 18, 19; Λίβυες οἱ πρὸς Φάρῳ, III. 137; Egyptian troops from Λιβύη, III. 135. Kings: Ψαμμήτιχος, V. 123; Ἴναρος, III. 132.
Λίβων, VII. 90.
Λιλυβαῖται, III. 328.
Λιμναῖοι, II. 8 (i.) 9 c (33. 2); 9 (v.) 31; 13 (ii.) 11 (8. 2); 14 (ii.) 23; 17 (v.) 6 (8. 2).
Λίνδος, Λίνδιοι, Antiphon's speech on tribute of, I. 163; quota of, II. 1 (iii.) 6; 3 (iv.) 14; 6 (iii.) 11 (1000); 10 (iii.) 8 c (600); 12 (iv.) 12 (600); 13 (iv.) 25 (600); 14 (ii.) 57 (600); 19 (i.) 19 (1000). See also Οἰάται, Πεδιῆς.
Λίπαξος ?, II. 1 (iii.) 1 b.
Λίχας Σπαρτιάτης, VI. 72.
Λοκρίδες, Λοκρὶς Ζεφυρία, VIII. 53, 54; Λοκροί saved by Hieron from Anaxilas, VIII. 54, 56; Thrasybulos retires to, VIII. 144 (p. 340).
Λοκροὶ Ὀζόλαι, οἱ πρὸς Αἰτωλίᾳ, III. 188; VII. 66.
Λοκροὶ Ὀπούντιοι, III. 107, 108, 122.
Λοξίας Apollo), I. 99.
Λύγδαμις, III. 287.
Λυγκησταί, VI. 28.
Λυδία, I. 15, 16; III. 186.
Λυκία, Kimon subdues, III. 46; tribute,

55, 56; Λύκιοι καὶ συν., II. 9 (iii.) 31 (*1000*).
Λυκομήδης, III. 26, 34.
Λυκόρτας Συρακούσιος, VIII. 108.
Λύκος, III. ?
Λυκοῦργος, general, III. 278.
Λυκοῦργος, orator, I. 60.
Λύκων, VIII. 102.
Λύσανδρος Ἀλωπεκῆθεν, father-in-law of Themistokles, VI. 30.
Λύσανδρος, Spartan general, III. 210; VI. 16
Λυσανίας, archon, VIII. 144.
Λυσιάδης Κεῖος, I. 138.
Λυσίας, I. 97.
Λυσιθείδης, VI. 28 (p. 242).
Λυσίθεος, archon, III. 8.
Λυσίθεος Θυμαιτάδης, Hellenotamias, V. 187.
Λυσικλῆς, VI. 141, 142, 145.
Λυσικράτης, archon, III. 127, 278, 288, 342.
Λυσιμαχίδης, archon, III. 209, 357; V. 123.
Λυσίμαχος, father of Aristeides, V. 66; VI. 68, 69, 78, 79.
Λυσίμαχος, son of Aristeides, VI. 63, 69, 71.
Λυσίμαχος ἐν β' Νόστων, III. 250.
Λυσίστρατος, archon, VIII. 132, 140.
Λυσίστρατος, general, III. 278.
Λωρυμῆς, II. 9 (v.) 17.

Μ - - (tributary state, 2 tal.), III. 308.
Μ - -, Ναξία παρά, II. 10 (iii.) 16 c.
Μ - -, epistates of public works, IV. 72.
Μα - -, II. 3 (iv.) 5.
Μαγνησία ἐπὶ Μαιάνδρῳ, Μάγνητες, Themistokles at Magnesia, VI. 28–56; coins of, VI. 50, 54.
Μαγνητικά, of Possis, VI. 47.
Μαδνασῆς, II. 3 (i.) 8 b (*200*); 5 (v.) 21 b (*100*); 8 (ii.) 15 c (*100*); 10 (v.) 10 c; 12 (v.) 4; 13 (iv.) 38; 14 (ii.) 64 (*100*); 19 (i.) 65 (*100*); 21 (i.) 13.
Μαδύτιοι, slain at Kardia, III. 24; quota, II. 11 fr. 71. 8; 13 (ii.) 12 (*8.2*); 14 (ii.) 22 (*8.2*); 17 (v.) 5 (*33.2*).
Μαζαρος, III. 328.
Μαιάνδριοι, II. 1 (ii.) 10 b (*66.4*); 8 (ii.) 4?; 10 (v.) 6 c; 11 (v.) 1? and fr. 69 a. 6?.
Μαιάνδριος Ἀβδηρίτης, III. 370.
Μαιάνδρῳ, Μαγνησία ἐπί, VI. 28 (p. 243).
Μαιμακτηριών, month, I. 72.
Μαίναλος, Phormis Μαιάλιος, VIII. 108; Διπαιεῖς ἐν τῇ Μαιναλίᾳ, VII. 53.
Μαιῶτις, III. 306.
Μακεδύνες, Μακεδονία, Kimon refuses to invade Makedonia, III. 59; tributary to Athens, I. 186; trade relations with Athens, I. 186; Histiaians removed to, III. 217; Mykenaian refugees in, VII. 25; Perdikkas, king of, and the Athenians, III. 271, 272; Athenian expenditure on, V. 116; Lakedaimonian power extends to, I. 33; Μακεδονικὴ βασιλεία, III. 271. Μακεδὼν Κρατερός, VI. 63.
Μακίστιοι, VII. 88.
Μακρόχειρ, Ἀρταξέρξης, III. 1.
Μάλιοι, Μήλιοι, I. 1, 5.
Μαλοφόρος (Δημήτηρ), VIII. 150.
Μανδάνη Δαρείου, VI. 28 (p. 242).
Manlius, A., III. 334.
Μαντίνεια, Μαντινῆς, take no part at Hipaia, VII. 53; in the Messenian war, VII. 79; allied with Athens, V. 41, 42; synoikismos of, VII. 45; constitution of, 47–51; damiurgoi, 51; battle of Mantineia, III. 107; Agesipolis takes the city, III. 18.
Μαραθήσιοι, II. 8 (ii.) 5; 13 (i.) 6 (*50*); 19 (i.) 16 (*33.2*).
Μαραθών, battle of, III. 17, 30, 69, 107, 130, 156; IV. 11 (*Marathonia victoria*), 63; VI. 57; picture of, IV. 63; VII. 96; Simonides' elegy on, VIII. 78; Μαραθώνιοι worship Herakles, IV. 63; Μαραθώνιον ἄλσος, VIII. 78.
Μαραθὼν ἥρως, IV. 63.
Μαραθώνιος: Αἴσχρων, I. 104.
Μαρδόνιος, burns Athens, IV. 7; defeated at Plataiai, I. 5, 42; VI. 14; VIII. 75; his sword, IV. 76; visits Babylon, III. 2.
Μάριον, III. 151.
Μαρωνειῆς, Μαρωνῆς, Μαρωνῖται, II. 1 (iii.) 5 (*150*); 2 (iv.) 11 b (*150*); 3 (ii.) 11 (*150*); 4 (ii.) 16 b (*150*); 5 (iii.) 16 b (*150*); 6 (i.) 26; 8 (i.) 28; 9 (ii.) 18 (*150*); 10 (ii.) 6 c

(*150*); 11 fr. 72, 73 (iii.) 8 (*150*); 12 (iii.) 6 (*150*); 13 (iii.) 7; 14 (ii.) 31; 16 (v.) 17 (*1000*); 17 (v.) 27 (*1000*); 18 (v.) 7 (*1000*); 19 (ii.) 57.

Μεγαβάτης Ἀφυάσσιος, III. 287.

Μεγάβυζος Ζωπύρου, Persian general, helps to capture Babylon, III. 2; betrays plot of Artabanos, 3; and is wounded in battle against him, 3; commands Persians in Egypt and Kilikia, III. 132, 135, 136, 139, 151, 169; revolts, 132.

Μεγακλείδης, I. 108; III. 310.

Μεγακλῆς, father of **Δεινομάχη**, VI. 132; of **Εὐρυπτόλεμος**, V. 82; VI. 139.

Μεγακλῆς Μεγακλέους Ἀλωπεκιεύς, secretary to the Amphiaraia of Athena, V. 189.

Μεγακλῆς, artist, VIII. 22.

Μεγάλη πόλις, VII. 1[illegible].

Μέγαρα, Μεγαρῆς, Μεγαρική, Megarians at Plataiai, I. 1, 5; quarrel with Korinth (cf. VII. 65) and join Athens, III. 75; Athenians slain in Megaris, III. 80; Athenian spoils from, III. 86; further fighting there, III. 88; Megara in Athenian hands, III. 112; revolt of Megara, III. 205, 206, 210; **Μεγαρικὸν ψήφισμα** and its consequences, VI. 127, 143, 148, 149; ostracism in Megara, VII. 22; Megara found by Astakos, III. 304. Add. 303 b; tomb of Empedokles at M., VIII. 195; **Γεράνεια ὑπὲρ Μεγάρων**, III. 98; **Πηγαὶ τῆς Μεγαρικῆς**, III. 128; **Μεγαρεῖς Νισαῖοι**, VIII. 128.

Μέγαρα, in Asia?, VI. 48.

Μέγαρα, in Sicily, **Μεγαρεῖς** settled at Aitna, VIII. 47; Epicharmos at, VIII. 101, 102.

Μέδουσα ἡ Γοργών, III. 100.

Μεθωναῖοι, in Thrace, assessment of their tribute, I. 86; quota, II. 28. 2 (*100*); **Μεθωναῖοι** and the toll at the Hellespont, III. 310.

Μεθώνη τῆς Λακωνικῆς, captured by Tolmides, III. 115.

Μελάνθιος, poet, IV. 62.

Μελανθίου Χάρισος Ἀχαρνεύς, V. 182.

Μελησίας Πολυκλέους Ὀαιεύς, V. 189.

Μελησίου Θουκυδίδης, VI. 99, 101, 102.

Μέλισσος Ἰθαγένους Σάμιος, III. 239–241.

Μελίτη, temple of Artemis Aristobule in, VI. 26, 29 (p. 245). **Μελιτῆς**: **Ἀριστ . . . ος**, IV. 72; **[illegible]ωφῶν**, III. 249; **Χαλκιδεύς**, II. [illegible] *cr.*

Μέμφις, III. 135, 136

Μενδαῖοι, II. 3 (ii.) 5 (*500*); 4 (i.) 8 (*800*); 6 (iii.) 41 (*1050*); 8 (ii.) 31 (*1050*); 9 (i.) 3; 11 (iii.) 5 (*500*); 12 (iii.) 20 (*900*); 13 (iii.) 20; 14 (ii.) 32; 15 (ii.) 46 (*500*); 16 (vi.) 11 (*800*); 17 (v.) 26 (*800*); 18 (v.) 6 (*800*). See also **Νεάπολις Μενδαίων**. Paionios of Mende, VII. 95.

Μενεκλῆς ἐν τῷ περὶ Ἀθηνῶν, IV. 27.

Μενέλαος Ἀλεξάνδρου, III. 272.

Μενέξενος Δήμνιος, III. 293.

Μενέξενος of Plato, VI. 141, 142, 145.

Μενεσθεύς, III. 13, 20.

Μενέτιμος Λαμπτρεύς, II. 6. 1.

Menenius, C., III. 334.

Menenius, L., III. 330.

Μένιππος, V. 91; VI. 150.

Μένυλλος, III. 124.

Μένων, archon, VIII. 68.

Μένων, sculptor, IV. 82.

Μεσήνιοι, see **Μεσσήνη**.

Μεσσάπια, VIII. 70.

Μεσσήνη, Μεσσηνία, Μεσσήνιοι, Μεσήνιοι, at war with Lakedaimonians, I. 145; III. 77, 115; VII. 65–85, 89; Messenians settled in Naupaktos, III. 115; at war with Akarnanians, III. 130; rule of Elis extends to Messene, VII. 89; Empedokles dies on his way to Messene, VIII. 195; **τὸ Μεσσηνιακὸν τῶν Εἰλώτων**, distinguished from **οἱ ἀρχαῖοι**, VII. 77.

Μεσσήνη ἡ Σικελική, ἡ ἐπὶ τῷ πορθμῷ, Anaxilaos, tyrant of, VIII. 54; Mikythos, regent of, 66, 136, 137; mercenaries settled **ἐν τῇ Μεσσηνίᾳ**, VIII. 151. See also **Ζάγκλη**.

Μεταγειτνιών, month, IV. 106; V. 187.

Μεταγένης, secretary to Council, IV. 72, 84.

Μεταγένης Ξυπέτιος, architect, IV. 105.

Μέτων Ἀκραγαντῖνος, father of Empedokles, VIII. 159, 164, 168.

Μῆδος, Μηδικός, οἱ ἐς Μῆδους φυγόντες, I. 125; *Medi satellites* of Pausanias, VI. 6; *Medica vestis, ibid.*; **Μηδικὴ φωνή**, VI. 44. See also **Πέρσαι**.

Μηθυμναῖοι, relation to Athens, I. 121.

Μηκυπερναῖοι, Μηκυβερναῖοι, II. 1 (iv.) 10; 3 (ii.) 9; 5 (iii.) 9 b (*100*); 6 (i.) 10; 7 (ii.) 9; 8 (i.) 12 (*100*); 9 (ii.) 24 (*66.4*); 10 (iii.) 3 (*66.4*); 11 (iii.) 11 c (*66.4*); 12 (iii.) 13 (*66.4*); 13 (iii.) 13; 14 (i.) 32; 16 (v.) 11; 17 (v.) 19 (*100*); 18 (v.) 23; 19 (ii.) 41 (*100*).

Μήλιοι, Μάλιοι, I. 1, 5.

Μητρύβιος, VI. 72.

Μίδας, VI. 52.

Μίδεια, VII. 17.

Μιθριδάτης εὐνοῦχος, III. 8. See **Ἀσπαμίτρης**.

Μιθριδάτης, the Great, III. 306.

Μιθροπαύστης, VI. 29 (p. 250).

Micalus, see **Μίκυθος**.

Μικίνας Ἐγεσταῖος, III. 327.

Μίκυθος Χοίρου, succeeds Anaxilaos at Rhegion, VIII. 63, 64, 132, 136; colonizes Pyxus, 65, 66; retires to Tegea, 132, 136, 137; his dedications at Olympia, 135–137.

Μίκων, Athenian painter, IV. 69.

Μίκων, father of Onatas, VIII. 112.

Μίλητος, Μιλήσιοι, founders of Amisos, III. 302; of Pantikapaion, 306; contract with Athens, I. 129; Athenian officers in M., *ibid.*; cf. p. 35; special commissioners at, *ibid.*; cf. p. 36; *οἱ βέλτιστοι τῶν* M. and the Athenians, I. 145; quota, II. 3 (ii.) 4 b; 5 (v.) 12 b (*1000*); 8 (i.) 20 c; 9 fr. 63. 2; 10 (i.) 1 b; 12 (i.) 33 (*500*); 13 (i.) 31; 15 (ii.) 11 (*500*); 19 (i.) 59; 25. 4; with **Λέρος** and **Τειχιοῦσσα**, (*1000*); institution of ostracism at Miletos, VII. 22; **Διόδωρος ἐν τῷ περὶ Μιλήτου**, VI. 142. **Μιλήσιοι**: **Ἀρισταγόρας**, III. 65; **Ἀσπασία**, V. 121; VI. 141–143, 145; **Ἱππόδαμος**, III. 355; IV. 37, 41–43.

Μιλήσιοι ἐξ Λέρου, II. 1 (v.) 19 (*300*). See also 25. 5.

Μιλήσιοι ἐν Τειχιούσσῃ, II. 1 (v.) 21. See also 25. 6.

Μιλκώριοι, Μιλτώριοι, II. 17 (vi.) 31 (*16.4*); 18 (iv.) 9 (*50*); 19 (ii.) 8 c (*50*).

Μιλτιάδης, at Marathon, IV. 63; imprisoned, VI. 35, 63; compared with Myronides, III. 107; **Μιλτιάδου Κίμων**, III. 16–18. 30, 31, 47, 151, 156; IV. 56; VII. 66, 71.

Μιλτιάδης Κίμωνος, effects peace with Sparta, III. 112, 148.

Μιλτὼ Ἑρμοτίμου Φωκαΐς, ἡ καὶ Ἀσπασία, VI. 141.

Μιλτώριοι, see **Μιλκώριοι**.

Minervii, see **Ἀθηνᾶ**.

Μίνως, IV. 69.

Μνησίας Ἀγρυλῆθεν, V. 21.

Μνησιθείδης, archon, III. 107, 122.

Μνησίθεος, V. 155.

Μνησικλῆς, IV. 102, 103.

Μνησιπτολέμα Θεμιστοκλέους, VI. 30.

Μολοττοί, Μολοττῶν χώρα, VI. 28 (p. 242); **βασιλεὺς Ἄδμητος**, VI. 28 (pp. 241, 242), 29 (p. 246), 31, 35, 48.

Μορυχίδης, archon, III. 243.

Μουνιχία Ἄρτεμις, IV. 40. See also **Μουνουχία**.

Μουνιχιών, month, V. 39.

Μουνουχία, Μουνυχία, IV. 7, 50. See also **Μουνιχία**.

Μοψοπία, III. 382; **Μόψοπος ναυαρχία**, III. 381, 382.

Μυγισσῆς, II. 4 (iv.) 18.

Μυδόνες, II. 1 (v.) 6; 3 (i.) 5 (*25*); 6 (iii.) 4 (*25*); 9 (iii.) 21; 11 (iv.) 9 c (*25*); 14 (ii.) 55 (*25*).

Μυήσσιοι, II. 3 (i.) 6 b (*150*); 5 (v.) 14 b (*100*); 8 (i.) 22 c; 9 (v.) 33; 12 (i.) 27; 13 (i.) 28; 14 (i.) 2; 15 (ii.) 12 (*100*); **Μυοῦς** granted to Themistokles, VI. 28 (p. 243), 29 (p. 250), 33, 35. 36, 44, 46, 48.

Μυκάλη, III. 44; VI. 86; VII. 7.

Μυκανῆς, Μυκῆναι, Μυκηναῖοι, Mykenaians at Plataiai, I. 1, 5; war with Argos, and destruction of the city, VII. 17, 23–25, 28, 29; friendship with Lakedaimon, VII. 23.

Μυκόνιοι, II. 4 (i.) 10 (*150*); 6 (v.) 8; 8 (ii.) 18 b; 12 (v.) 15 (*100*); 14 (i.) 72 (*100*); 16 a (ii.) 6 (*100*); 19 (i.) 72.

Μυλασῆς, II. 5 (i.) 12 (*100*); 8 (ii.) 17 c (*100*); 9 (v.) 18; 10 (v.) 18 c (*86.4*); 13 (iv.) 34 (*86.4*); 14 (ii.) 65 (*86.4*); 15 (ii.) 73 (*86.4*).

Μύλος of Epicharmos, VIII. 102.

Μύνδιοι, Μ. παρὰ Τέρμερα, II. 2 (iv.) 8 b

(8.2); 3 (v.) 18 (8.2); 4 (iii.) 25 (8.2); 5 (ii.) 11 (8.2); 6 (iii.) 10 (8.2); 10 (v.) 16 c (8.2); 11 (iii.) 18 (8.2); 12 (v.) 6; 16 a (i.) 7; 19 (i.) 17 (16.4).

Μυννέας, V. 132.

Μυοῦς, see Μυῆσσιοι.

Μύρινα in Aiolis, VI. 23; quota, Μύρινα, Μυρινα῞ιοι (παρὰ Κύμην), II. 3 (iii.) 7 (100); 4 (iv.) 29 (100); 5 fr. 25 (ii.) 5 (100); 6 (i.) 9; 8 (i.) 11 (100); 9 (i.) 15 (100); 13 (i.) 15 (100); 15 (i.) 18; ἐπιφ., ibid. 19; 16 a (i.) 11; 19 (i.) 45 (100); 23 (iii.) 6; ἐπιφ., ibid. 7; 24. 2 (100). See also Ἐλαιέα, Ἐλαῖται.

Μύρινα in Lemnos, Λήμνιοι ἐγ Μυρίνης, III. 292; Μυρινα῞ιοι, tribute, III. 296; quota, II. 8 (ii.) 23 c; 10 (iv.) 17 c; 11 (v.) 10 c (150); 12 (v.) 32; 13 (v.) 35 (150); 14 (ii.) 82 (150).

Μυρρινούσιοι: Κιχήσιππος, IV. 74; . . μοχάρης, II. 21. 3; ὁ δεῖνα, IV. 95.

Μυρωνίδης Καλλίου, in Megaris, III. 88; at Oinophyta, 107; subdues Boiotia and Opuntian Lokris, 107; subdues Lokris and Phokis and invades Thessaly, 122; emulated by Tolmides, III. 115; Perikles and M., VI. 160 (p. 285); mentioned by Aristophanes, V. 104; by Eupolis, VI. 141.

Μυσία: - - υσ - παρὰ Μυσίαν. II. 20, 14.

Μυσοί, II. 1 (iv.) 15 (33.2). See also Ἀστυρηνοί.

Μυτιλήνη, Μυτιληναῖοι, relation to Athens, I. 120; constitution, I. 142, 148; Μυτιληναῖοι in Samian war, III. 238; Helos and Herodes at M., I. 180.

Ναξία παρὰ Μ - -, Ναξιᾶται, Ναξῖται, II. 3 (v.) 8; 4 (iv.) 12; 6 (iii.) 2 (8.2); 10 (iii.) 16 c (8.2); 12 (iv.) 23; 13 (iv.) 23 (8.2); 14 (i.) 56 (8.2); 19 (i.) 24 (8.2).

Νάξος, Νάξιοι, at Plat[illegible]i, I. 1, 5; subjection o[illegible], III. 41; adventure of Themistokles off N., VI. 29 (p. 247); kleruchy established in N. by Tolmides, III. 127, 288, 311, 315; V. 89; quota, II. 8 (ii.) 8 b (666.4); 10 (iv.) 12 c; 12 (v.) 16 (666.4); 14 (i.) 74 (666.4); 19 (i.) 71 (666.4).

Νάξιοι in Sicily, settled at Leontinoi, VIII. 43.

Ναρισβαρῆς, II. 1 (v.) 5; 4 (iv.) 27 (16.4); 5 (ii.) 2 c; 6 (i.) 2 (16.4); 8 (i.) 4 (16.4); 14 (i.) 54 (16.4).

Νᾶσοι of Epicharmos, VIII. 56.

Ναυκρίτου Ἀρχέδικος Λαμπτρεύς, V. 7.

Ναύπακτος, Tolmides settles Helots in, III. 115; VII. 66, 81–82 (cf. p. 100); quarrel of N. with Akarnanians, III. 130.

Ναυσι - -, tamias of Athena, III. 260.

Ναυσικράτης, rhetor, III. 159.

Ναυσίνικος, archon, 378/7 B.C., I. 112.

Ναυσίστρατος Στειριεύς, trierarch, V. 21.

Ναύτωνος Κράτης Λαμπτρεύς, V. 186.

Νέαιχμος, archon, 320/19 B.C., V. 7.

Νεάνδρεια, Νεανδρειῆς, II. 1 (iii.) 10 (33.2); 3 (iii.) 6 (33.2); 4 (iv.) 21; 5 fr. 25 (ii.) 11 (33.2); 9 (i.) 29 (33.2); 10 (i.) 6 c; 13 (ii.) 29 (33.2); 15 (i.) 30 (33.2); 21 (ii.) 12 (33.2).

Νεάνθης Κυζικηνός, VI. 29 (p. 250), 44; VIII. 164 (p. 346), 168, 183, 195.

Νεάπολις, in Campania (Νεαπολῖται, Νεπολῖται): foundation of λαμπαδικὸς δρόμος at N. by Diotimos, III. 381, 382; coin of N. (Νεπολίτης), III. 383; Neapolitans occupy Pithekussai, VIII. 61.

Νεάπολις, Νεάπολις ἀπ' Ἀθηνῶν, II. 5 fr. 25 (ii.) 3 (16.4); 13 (ii.) 25 (5); 15 (i.) 29 (5).

Νεάπολις, N. ἐν Θρᾴκῃ, N. παρ' Ἀντισάραν, Νεοπολῖται, N. οἱ παρὰ Θάσον, I. 159; II. 1 (v.) 9 (16.4); 5 (iii.) 7 b (16.4); 6 (i.) 18 (16.4); 8 (i.) 20 (16.4); 9 (ii.) 4; 10 (iii.) 5 (16.4); 12 (ii.) 28 (16.4); 16 (vi.) 8 (16.4); 17 (vi.) 3 (16.4); 18 (v.) 14; 19 (ii. 36 (16.4).

Νεάπολις, N. Μενδαίων, Νεοπολῖται, N. Μενδαίων ἄποικοι, N. ἐκ Παλλήνης, II. 1 (ii.) 9 b (50); 4 (i.) 8 (50); 5 (iii.) 20 b; 6 (v.) 24 (50); 7 (ii.) 7; 9 (ii.) 16 (50); 10 (ii.) 16 c; 11 fr. 72, 73 (iii.) 6 (50); 12 (iii.) 4 (50); 14 (i.) 33; 15 (ii.) 47 (50); 17 (vi.) 10 (50); 18 (v.) 3 (50); 19 (ii.) 42 (50); 22. 4.

Νεῖλος, III. 135.

Νεμέα, near Kleonai, VII. 28; Perikles defeats Sikyonians at, III. 128.

Νέμεα, Νέμεια (ἱερά), III. 69; VII. 23, 28.
Νέμεσις of Kratinos, VI. 86.
Νεοκλῆς, father of Themistokles, III. 324; VI. 36, 59.
Νεοκλῆς Θεμιστοκλέους, VI. 30, 36.
Νεοπολῖται, Νεπολῖται, see Νεάπολις.
Neptuni fanum Taenari, VI. 6.
Νέρων (Emperor), VIII. 136.
Νέσσος, III. 177.
Νέστωρ, VII. 89.
Νεφελοκοκκυγία, I. 162.
Νηλεύς, temenos of, V. 166.
Νησιώτης, p. 185.
Νησιωτικὸς φόρος, II. 12 (v.) 11; 13 (v.) 31; 14. 72; 15. 83; 16 a (ii.) 3; 19 (i.) 66.
Νησιῶτις φυλή, at Thurioi, III. 346.
Νῆσος, of Syrakuse, occupied by Thrasybulos, VIII. 144 (p. 339); by Gelon's mercenaries, 146, 147.
Νίκη, Ἀθηναία, I. 108; Νίκη on gable of temple of Zeus at Olympia, III. 100; at Delphoi, dedicated by Gelon, VIII. 23, by Hieron, 114; at Athens, Νῖκαι αἱ χρυσαῖ, V. 155.
Νικηράτου Νικίας, VI. 101.
Νικίας Νικηράτου, Athenian general, III. 120; VI. 101, 109, 110; his friend Hieron, III. 349.
Νικίας Συρακούσιος, III. 363.
Νικο - -, epistates of prytany, III. 310.
Νικογένης, of Aigai, VI. 29 (pp. 247, 248).
Νικοκλῆς, speech of Antiphon against, IV. 48.
Νικοκλῆς Συρακούσιος, Hieron's father-in-law, VIII. 20.
Νικομόχη Θεμιστοκλέους, VI. 30.
Νικομαχίδης, V. 35.
Νικομήδης Κλεομένους, Lakedaimonian, III. 90.
Νικομήδης, son-in-law of Themistokles, VI. 30.
Νικανία, III. 308.
Νίναν, III. 359.
Νισαῖοι Μεγαρεῖς, VIII. 128.
Νισύριοι, in the Ionian tribute-district, p. 11; quota, II. 3 (iv.) 4 (*150*); 9 (i.) 6; 13 (i.) 9 (*100*); 15 (i.) 9 (*100*); 19 (i.) 42.
Νόστοι of Lysimachos, III. 250.
Νοτιῆς, II. 1 (ii.) 3 b (*33.2*); 2 (iv.) 3 b (*33.2*); 3 (v.) 11 (*33.2*); 4 (iv.) 5 (*33.2*); 5 fr. 25 (ii.) 8 (*33.2*); 6 (iii.) 22 (*33.2*); 8 (ii.) 19 (*33.2*); 13 (i.) 8 (*33.2*); 15 (i.) 24 (*33.2*); ἐπιφ. *ibid.* 25 (*5.3½*); 24. 8 (*1.4*); 25. 9 (*33.2*).
Νοῦς, nickname of Anaxagoras, VI. 116.
Νύμφαιον, III. 298, 306–308 (tribute, 2 tal.).
Νύμφις Ἡρακλεώτης, VI. 14.

Ξάνθιππος, archon, I. 7; VIII. 75 (Ξάντιππος); general, I. 7, 9; consulted as to plans of Themistokles, IV. 15; mentioned by Timokreon, VI. 29 (p. 244); his sons: Ἀρίφρων, VI. 132; Περικλῆς, I. 60; III. 126, 243; IV. 93; V. 121; VI. 79, 132, 135, 142.
Ξάνθιππος Περικλέους, V. 119; VI. 129, 130, 141, 147.
Ξάνθος ἐν τοῖς περὶ Ἐμπεδοκλέους, VIII. 166.
Ξένετος, father of Empedokles (?), VIII. 159 (cf. Ἐξαίνετος).
Ξενόδικος Τηλεμάχου, VIII. 42.
Ξενοκλῆς Φλυῆθεν, V. 182; Χολαργεύς, IV. 105.
Ξενοκράτης, brother of Theron, VIII. 42.
Ξενόκριτος, founder of Thurioi, III. 346, 352.
Ξενοφάνης Κολοφώνιος, in Sicily, VIII. 109–111; Empedokles his pupil, 164 (p. 346).
Ξενοφῶν Κορίνθιος ἐνίκα στάδιον, III. 58. 82; VII. 66.
Ξενοφῶν Μελιτεύς, general, III. 249.
Ξέρξης, expedition to Greece, VI. 8, 44; VII. 10; VIII. 23, 27; poem of Empedokles on, VIII. 183; supported by Thebes, III. 107; sack of Athens, IV. 7, 55; his chariot, IV. 76; Greek fear of another invasion, IV. 3; his affairs in Persia, III. 1 ff.; Pausanias and Xerxes, VI. 2, 3, 5–7, 28; Themistokles and Xerxes, VI. 28, 29, 35. 44, 48, 49; Inaros and Xerxes (Artaxerxes), III. 132; his death, III. 3, 8–10, 134; VI. 33; his general Mardonios, VIII. 75; his children, III. 1, 2; VI. 36, 44.
Ξυπεταιών: - - μαχος Χαριδήμου, II. 18. 2; Ξυπέτιος: Μεταγένης, IV. 105.

Ὀ - - - (tributary city), II. 4 (v.) 26 (*8.2*).

Ὀ - - - Ἑστιαιόθεν, epistates of public works, IV. 95.

Ὅα, deme, VI. 111; Ὅαθεν: Δάμων Δαμωνίδου, *ibid.*

Οαιεύς: Μελησίας Πολυκλέους, V. 189.

Ὀάσσασσις, III. 287.

Ὀζόλαι Λοκροί, VII. 66.

Ὅθορος, Ὀθόριοι, II. 12 (iii.) 27 (*12.4*); 13 (iii.) 26; 14 (ii.) 42; 16 (v.) 16; 17 (vi.) 24 (*11.4*); 18 (vi.) 35 (*8.2*).

Οἰᾶται Λινδίων, II. 1 (ii.) 7 b (*55*).

Οἰναῖοι, Οἰν. ἐν Ἰκάρῳ, ἐξ Ἰκάρου, Ἰκαρ., II. 1 (iii.) 7 (*133.2*); 4 (ii.) 8 (*133.2*); 5 (ii.) 2; 6 (i.) 28; 8 (..) 30; 9 (i.) 10 (*66.4*); 13 (i.) 10 (*66.4*); 15 (i.) 15; 19 (i.) 47 (*100*); 20. 5; ? 21 (i.) 14.

Οἰναῖος: Φ . . . . ο . . . , IV. 95.

Οἰνείδου Γόργοινος, I. 108.

Οἰνηὶς φυλή, III. 102; VI. 85.

Οἰνιάδαι, Perikles at, III. 126–128; captured by Naupaktians, recaptured by Akarnanians, 130; military importance of, 131.

Οἰνύη, battle of, IV. 63; VII. 62.

Οἰνόφυτα, battle of, III. 96, 106–108, 110.

Οἶυ, ὁ δεῖνα ἐξ, III. 260.

Ὀλα . ῆς, II. 2 (i.) 10 b (*17.1*).

Ὀλβία, III. 308 (tribute, 1 tal.).

Ὄλβιος, VI. 29 (p. 248).

Ὀλοφύξιοι, II. 4 (i.) 14 b (*33.2*); 6 (iii.) 18 (*25*); 9 (ii.) 8 (*33.2*); 11 fr. 72, 73 (ii.) 4 (*33.2*); 12 (ii.) 32 (*33.2*); 13 (ii.) 35 (*33.2*); 16 (vi.) 5; 17 (v.) 25 (*33.2*); 19 (ii.) 39.

Ὀλυμπία, dedications at, by Lakedaimonians, III. 100; by Phormis, VIII. 108; by Hieron, I. 2; by Mikythos, 136; statue of Zeus at, see Ὀλύμπιος Ζεύς; Empedokles at, VIII. 166, 170; Themistokles at, VI. 29 (p. 247); Leophron at, VIII. 139; victories of Alkibiades, VIII. 139; of Empedokles, 176; of Hieron, VIII. 5. Ὀλύμπιος, see below. Temples, see under Ζεύς.

Ὀλυμπικὴ πανήγυρις, VIII. 201; Ὀλυμπικαὶ νῖκαι of Hieron, VIII. 5.

Ὀλυμπιὰς πλατεῖα, at Thurioi, III. 346.

Ὀλυμπιόδωρος, VI. 56.

Ὀλύμπιον, at Akragas, VIII. 149.

Ὀλυμπιονῖκαι of Eratosthenes, VII. 164.

Ὀλύμπιος Ζεύς, dedications to, I. 376; VII. 84, 85; VIII. 4, 112; ἀγών of, 112; Alkibiades' sacrifice to, 139; fine to, I. 130; Pheidias' statue of, IV. 81; VII. 93, 94. See also Ζεύς.

Ὀλύμπιος, nickname of Perikles, VI. 142, 144.

Ὀλύνθιοι, II. 1 (iv.) 6; 2 fr. 5. 2; 4 (iv.) 15; 7 (ii.) 8; 9 (ii.) 25; 12 (iii.) 14; 13 (iii.) 14; 14 (ii.) 37 (*200*); 15 (i.) 46 (*200*); 17 (v.) 24 (*200*); 19 (ii.) 40 (*200*).

Ὀμηρικός: Ἐμπεδοκλῆς, VIII. 79.

Ὅμηρος, III. 13, 20, 219; VIII. 111; statue at Olympia, VIII. 136.

Ὀμφάλη, nickname of Aspasia, VI. 141, 142.

Ὄνασος, I. 73.

Ὀνάτας Μίκωνος Αἰγινήτης, VIII. 71, 112, 113.

Ὀπούντιοι, see Λοκροί.

Ὀρέστης, III. 31.

Ὀρθομένους Ξενοφάνης, VIII. 110.

Ὀρίσκος, III. 132.

Ὀρνεαί, VII. 17.

Ὀρτυγία, VIII. 123.

Ὀρφεύς, statue of, VIII. 136.

Ὀρχομένιοι, see Ἐρχομένιοι.

Οὐλιάδης Σάμιος, I. 21.

Οὐλιᾶται, see Αὐλεᾶται.

Ὄφις, III. 18.

Π - - (tributary state), II. 19 (i.) 57.

Παγαί, see Πηγαί.

Παγασαί, VII. 10.

Παιανιῆς: Δημάδης Δημέου, V. 7; Πραξίβουλος, I. 105.

Παιρισάδης, III. 306.

Παισηνοί, II. 3 (v.) 21 (*16.4*); 4 (iv.) 7 (*16.4*); 6 (v.) 26; 9 (i.) 28 (*16.4*); 10 (i.) 70; 12 (ii.) 19; 14 (ii.) 16 (*16.4*); 15 (i.) 32 (*16.4*); 17 (iv.) 27; ἐπιφ., *ibid.* 28, ? 26. 6.

Παιών? III. 24.

Παιωνίδης: Διοδ . . . . , II. 8. 3.

Παιώνιος Μενδαῖος, VII. 95.

Πακτύη, II. 4 (iv.) 19.

Πακτύης Ἰδυμεύς, II. 2 (i.) 8 b (*114.5*).

Παλαιγάμβριον, VI. 23.

Παλαιπερκώσιοι, II. 4 (ii.) 13 (*8.2*);

6 (iv.) 7; 8 (ii.) 39 (*8.2*); 9 (i.) 20 (*8.2*); 10 (i.) 8 c; 11 (i.) 7 b (*8.2*); 12 (i.) 35 (*8.2*); 14 (i.) 14 (*8.2*); 15 (i.) 28 (*8.2*).

Παλαίσκηψις, VI. 29 (p. 250), 44, 46.

Παλαμήδης in Aischylos, V. 30.

Παλίνουρος, VIII. 66.

Παλλαδίῳ, δίκη ἐπί, V. 76.

Παλλάς, procession in honour of, V. 77. See also Ἀθηνᾶ.

Παλληνεύς: Φιλωτάδης, I. 104.

Παλλήνη, see Νεοπολῖται ἐκ Παλλήνης.

Pamphila, III. 364.

Παμφυλία, Gk. power extends to Pamphylia and Παμφύλιον πέλαγος, I. 33; III. 43; river Eurymedon in Pamphylia, III. 47, 50, 51; Φασηλὶς πόλις Παμφυλίας, III. 165, 177.

Παμφύλου ἔκγονοι, VIII. 46.

Παναθήναια (1) at Athens, musical contest, IV. 100; financial year dated by, I. 108; V. 155, 190; assessment of tribute at, I. 74, 86; Π. τὰ μεγάλα, expenditure on, V. 199; offerings from allies and colonies, I. 72, 125; III. 317; (2) at Magnesia, VI. 47.

Πάναινος, VII. 93, 96, 97.

Παναίτιος, VI. 139.

Παναμύης Κασβώλλιος, III. 287.

Πανδιονὶς φυλή, III. 206; VI 111.

Πανέλληνες, VI. 72.

Πάνθεια Ἀκραγαντίνη, VIII. 191.

Πανθοίδης Χῖος, VI. 30.

Πανταίνου Θουκυδίδης, VI. 99.

Πανταλέων, Athenian, V. 36.

Πανταλέων, father of Πύρρος king of Pisa, VII. 88.

Παντικάπαιον, III. 306.

Πανύασσιος Φορμίων, III. 287.

Pax, altar of, III. 161; see also Εἰρήνη.

Παρ - - (tributary state), II. 2 fr. 5, 8 (*16.4*).

Πάραλος Περικλέους, V. 119; VI. 129, 131, 141.

Πάραλος, sacred vessel, V. 114.

Παργασῆς, II. 10 (iii.) 20 c (*8.2*).

Παρθενόπη, III. 382.

Παρθενών, building accounts, IV. 73? how the expenses were defrayed, IV. 75 f.; date of, IV. 81; architects—Iktinos, 92, 97–99; Kallikrates, 97; picture of Themistokles, in, VI. 55.

Παριανοί, II. 1 (v.) 15 (*100*); 7 (iii.) 8 (*100*); 9 (v.) 29; 13 (ii.) 17 (*33.2*); 14 (ii.) 25; 15 (ii.) 28 (*33.2*); 17 (v.) 4 (*100*); 19 (ii.) 27 (*100*).

Πάριοι and Kimon, VI. 94; quota, II. 5 (iv.) 18 b (*1620*); 6 (iv.) 41 (*1620*); 8 (ii.) 7 b (*1620*); 12 (v.) 24); 14 (i.) 81 (*1620*).

Παρμενίδης φυσικός, VI. 124; VIII. 163; οὐκ ἂν δόξαι τῆς διαλεκτικῆς ἀπείρως ἔχειν, VIII. 180; teacher of Empedokles, VIII. 159, 161, 162; who alludes to him, 164 (p. 346); met by Plato, 162.

Παρμενίδης Ποσειδωνιάτης στάδιον ἐνίκα, VII. 23.

Παρνασία, invaded by Myronides, III. 107 (p. 108).

Παρνασσός, cities of the Δωριεῖς under, III. 90.

Παρπάριοι, Παρπαριῶται, II. 3 (iii) 5 b; 4 (ii.) 7 (*16.4*); 5 (ii.) 8 (*16.4*); 6 (ii.) 38 (*16.4*); 8 (i.) 19 b; 9 (iii.) 22 (*16.4*); 10 (v.) 7 c (*16.4*); 13 (iv.) 28 (*16.4*); 14 (i.) 69; 15 (ii.) 79 (*16.4*).

Πασανδῆς, II. 4 (iii.) 22 (*50*); 5 (i.) 8 (*50*) and (v.) 20 b (*50*); 9 (v.) 21; 10 (iii.) 12 c (50)?; 12 (iv.) 7 (*50*); 13 (iv.) 8 (*50*); 14 (i.) 48; 15 (i.) 69; 19 (i.) 11.

Πασικράτεια, VIII. 150.

Πατραεύς, III. 308.

Παυσανίας Κλεομβρότου, at Plataiai, I. 12; admiral of the Greeks, 12, 13, 22, 42; frees Kypros, 12; sails to Hellespont, 12; takes Byzantion, 12, 14; his brutality, 19, 21, 23, 38, 42; treachery and end, VI. 1–22, 28, 44; relations with Themistokles, VI. 28, 29, 31–33, 37; bronze images of, VI. 2, 5, 22; other monuments, 21, 22.

Παυσανίας Πλειστοάνακτος at Tegea, VII. 8.

Παυσανίας ἐρώμενος of Empedokles, VIII. 184, 191, 194.

Παυσανίας, lexicographer: τετραβόλου βίος παρὰ Π., V. 115.

Πάχης, VI. 63.

Πε - - - or Πη - - (tributary state), II. 2 fr., 5. 9.

Πεδῆται of Kallias κωμικός, VI. 142. See Errata.

Πεδιεύς, archon, III. 151.

Πεδιῆς ἐγ Λίνδου, ἀλ Λίνδῳ, II. 10 (iii.) 7 c (*1.4*); 12 (iv.) 18; (13 (iv.) 18 (*1.4*); 14 (i.) 58 (*1.4*); 15 (i.) 79 (*1.4*); 19 (i.) 20 (*84.2*).

Πειθὼ θεά, VI. 29 (p. 244).

Πειραιεύς, Πειραιεύς, fortification and development of, III. 355; IV. 7-53; V. 3-7; ἑκατοστή levied in, I. 174; democratic character of inhabitants, V. 59; Kimon returns to P. before starting on Eurymedon campaign, III. 46 (p. 93); Αἴγινα λήμη τοῦ Πειραιῶς, VI. 157; Πειραιῶν τριττύς, V. 17.

Πειραιεύς, name of Amisos, III. 302, 303.

Πειραιῆς: Διονύσιος Εὐκλείδου, V. 182; - - ἶνος, III. 260.

Πείρασος Ἄργου, VII. 26.

Πεισθέταιρος, I. 162, 172.

Πεισιάναξ, VIII. 191, 194.

Πεισιανάκτειος στοά, IV. 62.

Πεισιστρατίδαι, VI. 86; Πεισιστρατίδαι νέοι, VI. 160 (p. 286).

Πεισίστρατος, VI. 89, 90.

Πελασγοί, in Skyros, III. 28; in Athens, IV. 58.

Πελεᾶται, Πελειᾶται, II. 3 (v.) 8 b; 5 (v.) 22 b (*50*); 7 (iii.) 6 (*66.4*); 8 (ii.) 16 c (*50*); 9 (v.) 22; 10 (v.) 11 c; 12 (v.) 5; 13 (v.) 3; 14 (i.) 64 (*50*); 15 (ii.) 82; 19 (i.) 28.

Πελληνεῖς of Achaia, III. 86.

Πελοπόννησος, affairs of, see chap. VII; first Peloponneso-Attic war, III. 70 ff.; Athenians land in, III. 78; Thebes offers to represent Spartan interest outside P., III. 107 (p. 107); expeditions to—Tolmides, III. 116, 117. 119; Perikles, 126-128; Timotheos, 161; settlers for Aitna from P., VIII. 43; Empedokles visits, VIII. 170, 171, 194; exports to Athens, III. 186; Πελοποννησιακὸς πόλεμος, II. 32; VI. 143, 145. See also Λακεδαιμόνιοι, Σπάρτη.

Πενία θεά, VI. 29 (p 244).

Πεντελῆθεν, Πεντελῆσι, IV. 89, 90.

Πεπαρήθιοι, in the Thrakian tribute-district, p. 11; quota, II. 1 (ii) 1 b? (*300*); 3 (iii.) 5 (*300*); 4 (iv.) 2 (*300*); 6 (ii.) 44 (*300*); 9 (ii.) 21 (*300*); 12 (iii.) 10 (*300*); 13 (iii.) 10 (*300*); 14 (ii.) 30; 17 (v.) 17 (*300*); 18 (v.) 19; 19 (ii.) 48; sea-fight off Peparethos, IV. 33.

Περγα - -, II. 8 (ii.) 13 b.

Περδίκκας, king of Makedon, III. 271-273; his son Ἀρχέλας, 272.

Περιηγητής, Διόδωρος ὁ, V. 82.

Περικλείδας, VII. 65 (p. 299), 70.

Περικλῆς Ξανθίππου Χολαργεύς. (1) *Foreign Politics*—his dealings with the tribute, I. 40, 53, 60; at Tanagra, III. 103; expedition to Peloponnesos and Korinthian gulf, 126-129; to Asian waters, 160; to Delphoi, 190; his advice to Tolmides, 196; in the Eubœian revolt, 208-211, 216, 217; in Spartan invasion, 210-214, 361; Spartan dislike of him, 146; in Samian war, 238-243, 249, 253; Samian Epitaphios, 267; in Chersonesos, 288, 290; in the Euxine, 297; sends Lampon to Thurioi, 350; treatment of Megarians, VI. 127, 143, 145, 148, 149. (2) *Home Politics*—beginning of his career, VI. 91-96; originally an oligarch, 77; attack on Areiopagos, VI. 71, 72, 83; relations with Kimon, III. 102, 153; V. 82; VI. 77, 144; with Ephialtes, V. 87; with Thukydides son of Melesias, VI. 97-105, 120; his policy, V. 89-93; his political instruments, V. 91; introduces μισθοφορία, V. 96, 97; διανομὴ τῶν δημοσίων, VI. 73; limits the citizenship, V. 119-121, 124; attacked by Simmias, VI. 42; punished by Athenians, VI. 63; a Hellenotamias, VI. 85; character of his rule, VI. 100; influence with the democracy, V. 72, 73, 83; public works, IV. 26, 50-52, 70, 81, 92, 93, 100, 102. (3) *Personal*—his friends: Damon, VI. 108-115, 119; Anaxagoras, 112, 114, 116-123, 151, 152, 160; Pythokleides, 113, 119; Archelaos, 114; Zenon, 124, 125; Gorgias, VIII. 199, 202; Aspasia, VI. 141-145, 149, 151; their child, 145, 146; scandals, 150; his own and adopted

children, 129–137; other relations, 140; his origin, 85–90; personal manner, *ibid.*, 152, 153; style, 154–158; character, 159, 161; Plato's opinion, 66; Stesimbrotos' opinion, 144.
Περικλῆς Περικλέους, VI. 143, 145
Περίνθιοι, II. 3 (v.) 3 (*1000*); 12 (ii.) 25 (*1000*); 13 (ii.) 21 (*1000*); 14 (ii.) 14 (*1000*); 17 (iv.) 20; 19 (i.) 97 (*1000*); 21 (ii.) 19; 23 (iv.) 2 (*1000*).
Περκωτη, granted to Themistokles, VI. 29 (p. 250) 44, 46; quota (Περκώτη, Περκώσιοι), II. 3 (iv.) 2 (*16.4*); 4 (iv.) 8 (*16.4*); 6 (v.) 27; 9 (i.) 22 (*16.4*); 10 (i.) 18 c (*16.4*); 11 (i.) 9 b (*16.4*); 12 (ii.) 20 (*16.4*); 15 (i.) 33 (*16.4*).
Πέρσαι of Aischylos, VIII. 78, 81.
Περσεύς of Phormos, VIII. 106.
Περσικά of Deinon, III. 370; of Empedokles, VIII. 183.
Περσικός, Περσίς: τὸ Περσικόν, jealousy of women, VI. 29 (p. 248; Περσὶς γυνή of Themistokles, VI. 28 (p. 243); Περσική, Περσὶς γλῶσσα, διάλεκτος, *Persicus sermo*, VI. 28 (p. 243), 29 (p. 250), 33, 45, 49; Περσικὴ στολή, VI. 12; Περσικαὶ τράπεζαι, VI. 3. See also Μῆδος.
Πευκέτιοι, VIII. 71.
Πη - - -, see Πε - - -
Πηγαί, in possession of Athenians, III. 112; Perikles starts from, 128; Pythion saves Athenians ἐκ Παγᾶν, 206.
Πηδασῆς, II. 4 (i.) 18 b (*100*); 6 (i.) 12; 7 (iii.) 11 (*200*); 8 (i.) 14 (*100*).
Πιθηκοῦσσαι, VIII. 61.
Πίκρης Συαγγελεύς, II. 1 (iv.) 16.
Πίλωρος, II. 18 (vi.) 22 (*10*).
Πίνδαρος Θηβαῖος, at court of Hieron, VIII. 83, 84, 87; jealousy of his rivals, 90 ff., 100; historical allusions in, 9, 18, 38, 44.
Πίσα, Πισαῖοι, Πισᾶται, at war with Elis, VII. 86–88; Πισᾶτις conquered by Elis, 89.
Πισίδαι, III. 46.
Πισσούθνης, III. 238, 239.
Πίστασος, II. 18 (vi.) 27 (*8.2*).
Πιταναῖοι, II. 2 (v.) 9 b (*16.4*); 3 (v.) 3 b; 4 (iii.) 23 (*16.4*; 5 (iii.) 5 c (*16.4*); 6 (i.) 14 (*16.4*; 8 (i.) 16 (*16.4*); 9 (i.) 9 (*16.4*); 15 (i.) 22 (*16.4*); ἐπιφ., *ibid.*, 23 (*0.5*); 19 (i.) 51 (*33.2*); ἐπιφ., *ibid.*, 52 (*5.8½*).
Πλαγαρῆς, II. 6 (i.) 11 (*33.2*); 8 (i.) 13 (*33.2*); 12 (iv.) 24; 13 (iv.) 24 (*33.2*).
Πλάταια, Πλαταιαί, I. 1, 3, 5, 12, 21; III. 43, 107, 180; IV. 3, 63; VI. 3, 6, 10, 14, 20–22; VII. 53 (Tisamenos), 71; VIII. 75.
Πλαταιεῖς, at battle of Plataiai, I. 1, 5; suit against Lakedaimonians, VI 10; granted Athenian citizenship, VI. 138.
Πλάτων κωμικός, VI. 30, 113; err. for Καλλίας, VI. 142 (see Errata).
Πλάτων φιλόσοφος, VI. 30, 66, 82, 160 (p. 286); VIII. 164 (p. 346); ἐν Γοργίᾳ, IV. 48; ἐν τῷ Θεαιτήτῳ, VIII. 162; ἐν τῷ Μενεξένῳ, VI. 141, 145.
Πλείσταρχος Λεωνίδου, VI. 20.
Πλειστίας, I. 72 (p. 16).
Πλειστοάναξ, Πλειστῶναξ Παυσανίου, ward of Νικομήδης, III. 90; becomes king, VI. 20; invades Attika, III. 210; fined for corruption, 210, 214; dies, VI. 19.
Πλεύμη, II. 18 (vi.) 17 (*16.4*).
Πλήξιππος Ἀθηναῖος, III. 352.
Πλοῦτος of Epicharmos, VIII. 120.
Πνύξ, IV. 16.
Ποθαῖος, VIII. 22.
Ποίαντος Φιλοκτήτης, VIII. 126.
Ποικίλη στοά, IV. 62, 66, 67; VII. 96.
Πολ - - -, father of - - αλος, Boiotian, VII. 63.
Πόλεις of Eupolis, I. 48, 88, 155.
Πολέμαρχος, brother of Lysias, III. 363.
Πολιὰς Ἀθηνᾶ, Ἀθηναία, IV. 98; V. 199.
Πολιοῦχος Ἀθηνᾶ, VI. 22.
Πολιτικά of Theophrastos, VI. 145.
Πολιχναῖοι, II. Ἐρυθραίων, Πολιχνῖται, II. 5 (ii.) 13; 7 (i.) 4 b; 8 (i.) 13 b; 9 fr. 63. 4; 10 (i.) 4 b (*100*); 11 (i.) 4 b (*66.4*); 12 (i.) 23; 13 (i.) 24; 14 (i.) 6 (*66.4*); 15 (ii.) 19 (*66.4*; 20. 20; in combined payments, 4 (ii.) 22 b (*16.4*); 6 (ii.) 34.
Πολυάρατος Χολαργεύς, III. 262.
Πολύαρχος of Aigina, IV. 4.

Πολύγνωτος Θάσιος, IV. 62, 66, 67.
Πολυδεύκης, VIII. 97.
Πολύευκτος Θεμιστοκλέους, VI. 30.
Πολύζηλος Δεινομένους, dedicates tripod at Delphoi, VIII. 24, 26; succeeds Gelon in military command and marries Damarete, VIII. 35, 38; his relation to Theron, 35, 38, 39; quarrel and reconciliation with Hieron, III. 341; VIII. 38, 39; military expeditions, III. 341; VIII. 38.
Πολυκλέους Μελησίας Ὀαιεύς, V. 189.
Πολυκράτης Σάμιος, III. 239, 250.
Πολύμναστος Κυρηναῖος, III. 115.
Ποντικοί: **Ἡρακλείδης**, III. 239, 370; **Χαμαιλέων**, III. 256.
Πόντος, Aristeides dies in, VI. 63; Athenian expedition to, III. 297; exports to Athens, III. 186. See also **Εὔξεινος**.
Π ριστὴς Λυσικλέους, VI. 142, 145.
Πορφύριος, VIII. 199; **ἐν Φιλοσόφῳ ἱστορίᾳ**, VIII. 159.
Ποσειδάων, **Ποσειδῶν**, **Ποτειδᾶν**, struggle with Athena for Attika, IV. 16; **Ποσειδῶν Ἵππιος** at Athens, funds of, V. 192; in the Hellespont, krater dedicated by Pausanias to, VI. 14; at Rhion, sacrifice to, III. 86; at Tainaros, VI. 2, 5, 6 (*Neptunus*); VII. 66, 69; at Selinus (**Ποτειδᾶν**), VIII. 150; statue at Olympia, VIII. 136.
Ποσειδωνιᾶται: **Ἀστύφιλος**, III. 152; **Παρμενίδης**, VII. 23.
Πόσσις, VI. 47.
Postumius (Spurius) Albus, III. 334.
Ποτάμιος: **Δημοχάρης Σιμύλου**, V. 182.
Ποταμόδωρος, V. 157.
Ποτειδαία, **Ποτειδαιᾶται**, **Ποτειδεᾶται**, II. 10 (ii.) 4 (*600*); 11 (iii.) 14 (*600*); 12 (iii.) 31 (*600*); 13 (iii.) 30; 14 (i.) 29 (*600*); 15 (ii.) 50 (*600*); 16 (v.) 8; 17 (vi.) 5 (*600*); 18 (v.) 21; 19 (ii.) 65 (*1500*); expenditure on siege, I. 54; V. 116; in fourth century, I. 186.
Ποτειδάν, see **Ποσειδάων**.
Ποτίδαια, see **Ποτείδαια**.
Πραξίβουλος Παιανιεύς, I. 105.
Πραξίεργος, archon, VI. 28 (p. 240); VII. 35.
Πραξιτέλης, archon, III. 363, 375.
Πριάμοιο πόλις, VIII. 126.
Πριανῆς, see **Πριήνη**.
Πρίαπος, **Πριαπῆς**, II. 3 (iv.) 11; 6 (i.) 5; 8 (ii.) 35 (*8.2*); 9 (i.) 19 (*8.2*); 10 (i.) 12 c (*8.2*); 13 (ii.) 27 (*8.2*); 14 (ii.) 18 (*8.2*); 15 (i.) 34 (*8.2*); 17 (iv.) 17; 26. 8?
Πριήνη, quarrel between Samos and Miletos about, III. 238, 239; quota (**Πριανῆς**, **Πριηνῆς**), II. 5 (v.) 16 b (*100*); 6 (v.) 18; 7 (iii.) 12 (*100*); 9 (v.) 23; 12 (i.) 28.
Προκοννήσιοι, II. 3 (iii.) 6 b; 9 (v.) 25; 11 fr. 71. 1; 12 (ii. 22 (*300*); 13 (ii.) 18 (*300*); 14 (i.) 21 (*300*); 17 (iv.) 31; 19 (ii.) 28 (*300*).
Προποντίς: **Ἀστακηνὸς κόλπος**, **μέρος τῆς Πρ.**, III. 304; **Λέτανον ἐν τῇ Πρ.**, Add. III. 303 a; **Δασκύλειον ἐν Πρ.**, II. 1 (v.) 17; 3 (iii.) 3 b; 5 (iv.) 7 b.
Προπύλαια, **Προπύλαιον**, at Athens, V 71, 76, 77, 102, 103.
Προσπάλτιοι of Eupolis, VI. 142.
Προσωπῖτις, III. 136, 139, 151.
Πρωταγόρας Ἀβδηρίτης, legislates for Thurioi, III. 370; *primus communes locos tractasse dicitur*, VIII. 200.
Πρωτέας Αἰξωνεύς, V. 116, 186.
Πρωτεύς of Aischylos, III. 71.
Πρωτογένης Κηφισιεύς, IV. 72.
Πρωτόμαχος, defeated in Thrace, III. 278.
Πρωτόμαχος Κηφισιεύς, trierarch, V. 21.
Πρῶτος, I. 194.
Πτελεούσιοι, **Πτ. Ἐρυθραίων**, **Πτολεύν** (?), II. 5 (ii.) 16, 7 (i.) 3 b?; 8 (i.) 17 b; 11 fr. 72, 73 (i.) 8; 12 (i.) 24; 13 (i.) 25; 15 (ii.) 20 (*1.4*); in combined payment, II. 7 (i.) 3 b.
Πτολεύν?, II. 7 (i.) 3 b. See **Πτελεούσιοι**.
Πυανοψιών, month, IV. 106.
Πυγαλῆς, **Πυγελῆς**, II. 9 (i.) 8; 12 (i.) 29; 13 (i.) 29; 14 (i.) 3; 15 (ii.) 13 (*100*); 16 a (i.) 5; **ἔνης ἐπιφ.**, *ibid.* 6.
Πύδνη, VI. 29 (p. 247), 35.
Πυθαγόρας, his pupils Empedokles, VIII. 164 (p. 346), and Epicharmos, 101; **Πυθαγόρου Τηλαύγης**, 159, 164 (p. 346); **Πυθαγόρειοι**, **Πυθαγορικοί**, *oi*, 161, 164 (p. 346); **Νεάνθης ὁ Κιζικη-**

νὸς περὶ τῶν Π., 168. Πυθαγόρειος, Πυθαγορικός: Ἐμπεδοκλῆς, 162, 176.
Πυθίας, v. 126.
Πυθία, ἡ, III. 27; VII. 6 i.
Πυθιάς (Apollo), VIII 50
Πυθικὸν ἱερόν, VIII. 23; οἱ λόντες Πυθῶδε, V. 158.
Πυθίων, III. 206.
Πυθόδωρος, enemy of Themistokles, VI. 29 (p. 247).
Πυθόδωρος, archon, IV. 81.
Πυθόδωρος Ἀλωπεύς, treasurer of Athena, I. 106.
Πυθόδωρος Ἰσολόχου, pupil of Zenon, VI. 125.
Πυθοκλείδης, teacher of Perikles, VI. 113, 119.
Πυθῶδε, οἱ λόντες, V. 158.
Πύλος, VII. 89.
Πυξοῦς, III. 339; colonized by Mikythos, VIII. 65, 66.
Πυριλάμπης, VI. 150.
Πύρνιοι, II. 3 (iv.) 10; 4 (i.) 5 b (*16. 4*); 5 (i.) 3 (*16. 4*); 6 (i.) 17 (*16. 4*); 8 (i.) 19 (*16. 4*); 11 fr. 72, 73 (iii. 4 (*16. 4*); 13 (iv.) 35 (*16. 4*); 14 (i.) 63 (*16. 4*); 19 (i.) 23 (*16. 4*).
Πύρρος Παυταλέοντος, king of Pisa, VII. 88.
Πῶλος Ἀκραγαντῖνος, VIII. 199.

Ῥοδινθόθεν, spoils from Korinth, III. 113.

Ῥήγιον, Ῥηγῖνοι, the tyrants Anaxilaos, VIII. 54, 56, 63, 65, 133, 136; [K]leophron, 54; the regent Mikythos, 62-66, 132, 136; he retires, 132; Rhegion and Lokroi, 53-56; allied with Taras, 68; captured by Iapygians, 68. Ῥηγῖνος. Μίκυθος, 137.
Ῥηναῖς, Ῥηναῖοι, II. 4 (i.) 10 b (*16. 4*); 6 (iv.) 4; 8 (ii.) 34 (*5*); 12 (v.) 28; 14 (ii.) 76; 15 (i.) 92 (*5*); 16 a (ii.) 12 (*5*); 19 (i.) 79 (*5*).
Ῥῆσος, III. 277.
Ῥίον, III. 86.
Ῥόδος, Theron's ancestors in, VIII. 38. Ῥόδιος: Τιμοκρέων, VI. 29 (p. 244).
Ῥοισάκης, VI. 72.
Ῥωμαῖοι, *Romani*, send envoys to Athens, III. 329-337; statue of Empedokles before Roman curia, VIII. 194.
Romilius, T., III. 329.
Ῥωξάνης χιλίαρχος, VI. 29 (p. 249).

Σ - - (tributary state), II. 4 fr. 20. 1.
Σαλαμινία τριήρης, V. 92.
Σαλαμίς, battle of, III. 43; IV. 3, 11 (*Salaminia victoria*), V. 58; VI. 10, 26, 28, 35, 36, 44, 57; VII. 28; VIII. 27.
Σαλαμίς, Σαλαμίνιοι, of Kypros, III. 151, 166.
Σαλμακιτεῖς, III, 287.
Σαμβακτύς, II. 3 (v.) 12 (*100*).
Σάμοι, see Σάμος.
Σαμοθρᾴκη, Σαμοθρᾷκες, speech of Antiphon περὶ τοῦ Σαμ. φόρου, Σαμοθρᾳκικὸς λόγος, I. 84, 90, 93, 94; quota, . 2 (iii.) 4 b; 3 (ii.) 12 (*600*); 4 (ii.) 26 (*600*); 5 (iii.) 19 b (*600*); 6 (iv.) 12; 8 (ii.) 42 (*600*); 10 (ii.) 7 c (*600*); 11 (iii.) 12 (*600*); 12 (iii.) 29 (*600*); 13 (iii.) 28; 14 (i.) 36; 15 (ii.) 60 (*400*); 16 (v.) 2; 17 (vi.) 13 (*600*); 18 (v.) 30; 19 (ii.) 55.
Σάμος, Σάμοι, Greek fleet at Samos, I. 7; Samians persuade Aristeides to assume hegemony, 21; propose transference of treasury to Athens, 50; VI. 66; Samian revolt, III. 238-267; VI. 141, 143, 145; Athenians killed in S., VI. 157; later history of S., III. 268, 269; constitution of, I. 141, 150; Athenian officers in, 156; Ἀφροδίτη ἡ ἐν Σάμῳ, III. 265; Σαμακὸν πλοῖον, III. 251; Σ. πόλεμος, VI. 143, 145; Σ. Ὧροι of Alexis, III. 265. Σάμοι: Ἄλεξις, III. 265; Δοῦρις, 239; VI. 145; Ἐπίχαρμος, VIII. 102; Ἡρόφυτος, I. 15; Οὐλιάδης, 21.
Σαναῖοι, II. 5 (iii.) 6 b; 9 (ii.) 19 (*66. 4*); 10 (ii.) 20 c; 12 (iii.) 7 (*66. 4*); 13 (iii.) 6 (*66. 4*); 14 (i.) 40; 16 (v.) 15; 17 (vi.) 27 (*100*); 18 (v.) 10 (*100*); 19 (ii.) 69 (*100*).
Σαραπίων Ἡρακλείδης, VIII. 183.
Σάρδεις, III. 238; VI. 29 (p. 250).
Σάριοι, II. 24. 6 (*5*).
Σαρσάμας, III. 132.
Σαρταῖοι, II. 18 (vi.) 13 (*25*); 19 (ii.) 74 (*25*); 27. 1 (*25*).

Σαρύσσωλλος Θεικυλώνε . ., III. 287.
Σάτυρος, king of Bosporos, III. 306.
Σάτυρος Λευκονοεύς, Λευκονοιεύς, II. 12. 36; 13 *praescr.*
Σάτυρος, biographer, VIII. 184; **ἐν τοῖς βίοις**, 175, 178.
Σαύραν, IV. 89.
Σεισματίας τάφος, VII. 65 (p. 299).
Σεκυώνιοι, see **Σικυών**.
Σελινοῦς, Σελινοῦντιοι, appealed to by Syrakusans, VIII. 144 (p. 339); inscription on Apollonion at S., 150; delivered from pestilence by Empedokles, 188; coins of, 189, 190.
Σελινοῦς, river-god, VIII. 189.
Σερβυλιῆς, see **Σερμυλιῆς**.
Σερίφιοι, II. 4 (i.) 8 b (*200*); 6 (v.) 2 (*100*); 8 (ii.) 11 b (*100*); 10 (iv.) 16 c; 11 (v.) 11 c; 12 (v.) 23 (*100*); 14 (ii.) 72; 16 a (ii.) 9 (*100*); 19 (i.) 67.
Σερμαῖοι, Σερμῆς, II. 5 (iv.) 8 b (*8.2*); 6 (ii.) 40 (*8.2*); 8 (i.) 21 b; 10 (ii.) 4 c (*8.2*); 11 (iii.) 17 (*8.2*); 15 (ii.) 48 (*8.2*); 17 (vi.) 1[illegible] (*8.2*); 18 (v.) 11 (*8.2*); 19 (ii.) 52 (*8.2*); 22. 3.
Σερμυλιῆς, Σερβυλιῆς, II. (iv.) 9 (*1772*); 4 (ii.) 17 b (*591.4*); 6 (iii.) 39 (*300*); 7 (ii.) 10; 8 (ii.) 29 (*300*); 11 (iii.) 11 (*500*); 12 (iii.) 28 (*500*); 13 (iii.) 27; 15 (ii.) 58; 17 (vi.) 26 (*450*); 18 (v.) 9 (*450*); 28. 5 (*100*); **Σερμυλιῆς καὶ συν.**, 10 (ii.) 12 c (*500*).
Sestius (*P.*) *Capitolinus*, III. 330, 334.
Σηλυμβριανοί, constitution of, I. 152; V. 50; quota, II. 4 (iv.) 13; 6 (ii.) 31; 8 (i.) 10 b; 10 (i.) 13 c; 12 (ii.) 9; 13 (ii.) 28 (*500*); 14 (i.) 26 (*500*); 17 (v.) 12 (*15*); 19 (ii.) 33 (*15*).
Σηστός, Xerxes' bridge at, VI. 44; siege and capture of, I. 9, 10, 15, 16; quota of **Σήστιοι**, II. 9 (v.) 32; 10 (iv.) 20 c; 11 fr. 71. 7; 13 (ii.) 10 (*8.2*); 14 (ii.) 21 (*8.2*); 17 (v.) 7 (*16.4*).
Σίγγιοι, II. 1 (iv.) 13 (*408.2*); 3 (v.) 23 (*400*); 4 (ii.) 15 b (*400*); 5 (iv.) 5 b (*182.2*); 6 (ii.) 37; 7 (i.) 5 b; 8 (i.) 18 b; 9 (ii.) 22 (*200*); 10 (ii.) 5 c (*200*); 12 (ii.) 11 (*200*); 13 (iii.) 11; 15 (ii.) 61 (*200*); 17 (vi.) 29 (*300*); 18 (vi.) 4 (*200*); 19 (ii.) 70 (*100*).
Σιγειῆς, II. 5 (iv.) 19 b (*16.4*); 6 (ii.) 42 (*16.4*); 8 (i.) 23 b (*16.4*) and 13 c (*4*); 10 (i.) 9 c; 12 (ii.) 11 (*16.4*); 13 (ii.) 7 (*16.4*); 14 (i.) 13 (*16.4*); 15 (i.) 35 (*16.4*); 17 (iv.) 15; 21 (ii.) 13 (*16.4*); **Σίγειον ?**, III. 24.
Σίδειον ?, III. 24.
Σιδούσιοι, Σ. Ἐρυθραίων, II. 5 (ii.) 15; 6 (ii.) 35; 8 (i.) 14 b; 9 fr. 63. 5; 10 (i.) 5 b (*50*); 11 fr. 72, 73 (i.) 9; 12 (i.) 26; 13 (i.) 26; 14 (i.) 7 (*8.2*); 15 (ii.) 18 (*8.2*).
Σιδώνιοι, I. 183.
Σικανῶν πόλις Κράστος, VIII. 102.
Σικελία, affairs of, VIII. *passim* (see also **Συρακοῦσαι**); distinguished men visit Sicily, VIII. 78–111, cf. III. 26, VI. 29 (p. 247); after expulsion of tyrants, democracy established, VIII. 144 ff.; return of exiles, 151, 152; general prosperity, 146 ff.; recovery of property, 204; Sicilian rhetoric, 196 ff.; comedy, 101–106; exports to Athens, III. 186; war between Egesta and Lilybaion, III. 327, 328; Athenian designs on Sicily, III. 326; V. 93; Athenian expedition, III. 52, 210, 382; V. 55; Timoleon's allies in S., VIII. 31; works on S. by Timaios, 35; by Hippostratos, 42.
Σικελία Ἥρα, VIII. 28.
Σικελικοί, popularity of Polyzelos with, VIII. 38; **Σ. Μεσσήνη**, 54.
Σικελιῶται, VIII. *passim*; **Γέλων καὶ Ἱέρων**, 23; **περίοικοι** of Syrakuse, 38.
Σικελιωτικὸς ποταμὸς Γέλας, VIII. 38; **Σ. πόλισμα Καμικός**, 42.
Σικελοί, at war with Karthage, VIII. 18; Syrakusans appeal to, VIII. 144 (p. 339); attack Katana, 155; at war with Athens, III. 382; **Σικελὸς Γέλας** (**ποταμός**), VIII. 79; **Τίμαιος**, III. 382.
Σικίδος Ἐπίχαρμος, VIII. 102.
Σικυών, Σικυώνιοι, Σεκυώνιοι, Sikyonians at Plataiai, I. 1, 5; Athenian spoils from **Σικυών**, III. 86; Tolmides in **Σικυωνία**, 118; Perikles at **Σικυών**, 127, 128; treasury of Sikyonians at Olympia, VIII. 22.

Σιλο - - - or **Σιλω - - -** (tributary state), II. 4 (v.) 29 (*25*).
Σιμαίθα, VI. 149.
Σίμιχος, III. 278.
Σιμμίας, VI. 42.
Σιμόλος Ποτάμιος, V. 182.
Σίμων, speech of Lysias against, III. 195.
Σίμων Αἰγινήτης, sculptor. VIII. 108.
Σιμωνίδης Λεωπρεποῦς, epigram on Gelon's tripod, VIII. 26; reconciles Hieron with his enemies, 38; defeats Aischylos, 78; with Pindar at Syrakuse, 83, 84, 87, 90 ff.; death and grave, 96–98; epinikion for Leophron, 139; epigram attributed to him, 166.
Σίνος, II. 18 (vi.) 24 (*25*); 19 (ii.) 94 (*25*).
Σινώπη, Σινωπεῖς, III. 297.
Σῖρις, III. 378.
Σιρῖτις, III. 360.
Σιτάλκης, III. 271, 274.
Σίφνιοι, at Plataiai, I. 1; quota, II. 5 (iv.) 14 b (*300*); 11 (v.) 4 c (*300*); 14 (ii.) 71; 19 i.) 74 (*300*).
Σκαβλαῖοι, II. 1 (iv.) 67; 4 (iv.) 16; 5 (iii.) 10 b (*50*); 6 (iii.) 40 (*50*); 8 (ii.) 30 (*50*); 9 (ii.) 26 (*33.2*); 12 (iii.) 15; 13 (iii.) 15; 14 (i.) 42; 16 (vi.) 13 (*50*); 17 (vi.) 28 (*33.2*; 18 (v.) 37 (*50*); 19 (ii.) 66 (*25*); 28. 3.
Σκαμβωνίδης: **Κρέων**, III. 249.
Σκαψαῖοι, Σκάψιοι, II. 3 (iv.) 4 b (*100*); 4 (i.) 7 (*16.4*); 6 (ii) 39 (*16.4*); 8 (i.) 20 b and 2 c; 9 (ii.) 5 (*16.4*); 10 (ii.) 17 c; 11 fr. 72, 73 (ii.) 1 (*16.4*); 12 (ii.) 29 (*16.4*); 14 (ii.) 19 (*100*); 15 (ii) 49 (*16.4*); 16 (vi.) 12 (*16.4*)?; 19 (ii.) 44 (*16.4*); 22. 2 (*16.4*).
Σκιάθιοι, in the Thrakian tribute-district, p. 11; quota, II. 9 (ii.) 6 (*16.4*); 11 fr. 72, 73 (ii.) 2 (*16.4*); 12 (ii.) 30 (*16.4*); 14 (ii.) 29; 15 (i.) 45 (*16.4*); 16 (vi.) 12 (*16.4*)?; 17 (v.) 21 (*16.4*); 18 (v.) 12 (*16.4*); 19 (ii) 47 (*16.4*).
Σκίδρος, III. 338.
Σκιλλούντιοι, VII. 87, 88.
Σκιωναῖοι, II. 6 (v.) 16 (*790.4*); 8 (ii.) 24 b; 9 (ii.) 32 (*600*); 10 (ii.) 8 c (*600*); 11 (iii.) 7 (*600*); 12 (iii.) 22 (*600*); 13 (iii.) 22; 14 (ii.) 28; 17 (vi.) 6 (*1500*); **Σκιωναῖοι καὶ Θραμβαῖοι**, 2 (iii.) 11 b (*600*); 4 (i.) 2 (*600*).
Σκοπάδαι, VIII. 97; **Σκοπαδῶν πλοῦτος**, VI. 72.
Σκυθόδωρος, archon, IV. 81.
Σκῦρος, Σκύριοι, III. 25–34; VI. 77.
Σμίλλα, II. 18 (vi.) 31 (*50*).
Solon, Athenian law-giver, III. 334, 335.
Σόλων Λήμνιος, III. 292.
Sulpicius (P.) Camerinus, III. 334.
Σοῦσα, III. 179.
Σοφιάδης Ἐλευσίνιος, II. 12. 1.
Σοφίλλου Σοφοκλῆς, III. 36.
Σοφιστής of Aristoteles, VIII. 179, 181.
Σοφοκλῆς Σοφίλλου Κολωνῆθεν, defeats Aischylos, III. 26, 35, 36; VIII. 78; general in Samian war, III. 129, 244, 248, 249; VI. 157; Hellenotamias, II. 12. 36; quotation from his **Ἑλένη**, VI. 44.
Σοφωνίδου Ἐφιάλτης, V. 74; VI. 78–80.
Σπαράδοκος, III. 274, 275.
Σπάρτακος, III. 305.
Σπάρτη, Σπαρτιᾶται (see also **Λακεδαιμόνιοι, Πελοπόννησος**), VII. *passim*; the regency in Sparta, VI. 18–20; breach between Athens and Sparta, III. 70; truce with Athens after Tanagra, 102–105; five years' peace, 143–148; peace with Argos, 149; Kleandridas banished from Sparta, 210; Perikles bribes Sparta, 211; thirty years' peace, 224–230.
Σπαρτώλιοι, II. 1 (ii.) 5 b (*200*); 2 (v.) 11 b (*200*); 3 (iv.) 3 b (*200*); 4 (v.) 2; 6 (iii.) 27 (*200*); 8 (ii.) 24 (*200*); 10 (ii.) 3 c (*200*); 12 (iii.) 9 (*200*); 13 (iii.) 9 (*200*); 14 (i.) 41; 16 (v.) 13; 17 (v.) 15; 18 (v.) 5 (*308.2*); 19 (ii.) 68 (*308.2*); 22. 5.
Σπάρτων Βοιώτιος, III. 198.
Στ - - (tributary state), II. 2 fr. 5. 3.
Σταγῖραι, II. 5 (iv.) 9 b (*16.4*); 6 (i.) 5 (*16.4*); 8 (i.) 6 (*16.4*); 9 (ii.) 11 (*16.4*); 10 (ii.) 7 (*16.4*); 11 fr. 72, 73 (ii.) 6 (*16.4*); 12 (ii.) 33 (*16.4*); 13 (ii.) 36 (*16.4*); 14 (ii.) 40 (*16.4*); 16 (v.) 12; 17 (vi.) 17 (*16.4*); *ἐπιφ.*, *ibid.* 18 (*1.2*); 28. 4.

Στάσις, VI. 86.
Στειριεύς: Ναυσίστρατος, V. 21.
Στέφανος, VI. 99.
Στησίλεως Κεῖος, V. 66.
Στησίχορος λυρικός, VIII. 97.
Στησίμβροτος Θάσιος, III. 239, 240; V. 82; VI. 29 (p. 247), 93, 144 (ἐν τῷ ἐπιγραφομένῳ περὶ Θεμιστοκλέους καὶ Θουκυδίδου καὶ Περικλέους), 147, 150, 157.
Στοὰ Ποικίλη. IV. 62, 63.
Στρατιώτιδες of Theopompos, V. 106.
Στρατοκλῆς, archon, I. 72.
Stratocles, rhetor, VI. 53.
Στρεψαῖοι, II. 1 (iii.) 14 (*100*); 4 (iv.) 17; 6 (iii.) 28; 8 (ii.) 25 (*100*); 9 (ii.) 14 (*100*); 10 (ii.) 18 c; 11 (iii.) 5 (*100*); 12 (iii.) 2 (*100*); 13 (iii.) 3; 15 (ii.) 52; 16 (vi.) 14 (*100*); 17 (vi.) 9 (*100*); 18 (v.) 13 (*100*); 19 (ii.) 63.
Στρύμβιχος Χολλείδης, II. 11. 1; IV. 79.
Στρύμβιχος, father of Diotimos, III. 179.
Στρυμών, III. 12, 13, 18–21, 277, 278.
Στυρῆς, at Plataiai, I. 1, 5; quota, II. 5 (iv.) 22 b (*100*); 6 (v.) 19; 11 (v.) 6 c (*100*); 12 (v.) 29; 14 (ii.) 80; 19 (i.) 76
Στώλιοι, II. 1 (iv.) 11; 4 (iii.) 27; 5 (iv.) 11 b (*66.4*); 6 (iv.) 2 (*83.2*); 8 (ii.) 32 (*83.2*); 10 (ii.) 13 c (*66.4*); 12 (iii.) 8 (*66.4*); 13 (iii.) 8 (*16.4*); 18 (vi.) 3 (*100*).
Συαγγελῆς, Συανγελῆς, II. 6 (i.) 23; 8 (i.) 25 (*100*); 10 (iii.) 17 c (*100*); 14 (ii.) 66 (*100*); 15 (ii.) 75 (*100*); Συανγελῆς καὶ Ἀμυνανδῆς, 9 (iii.) 23; Συανγελῆς [ὧν - - ἄρχει], 5 (i.) 14 (*100*). Συαγγελεύς: Πίκρης, II. 1 (iv.) 16.
Σύβαρις, Συβαῖται, Old Sybaris, III. 338–341; New Sybaris, 342–345; Sybaris after Athenian settlement, coin of, 353; expulsion of Sybarites from Thurioi, 356, 357; Sybarites at war with Hieron, VIII. 38. See also Θούριοι.
Σύβαρις, river, III. 342.
Σύβαρις Θεμιστοκλέους, VI. 30.
Σύμη, II. 18 (vi.) 28 (*30*); 19 (ii.) 92 (*30*).
Σύμμαχος, archon, V. 39.
Σύμμαχος, critic, IV. 31; VI. 44.
Συρακοῦσαι, Συρακούσιοι, Συρακούσιοι, Συρακούσσιοι, VIII. *passim* (see also Σικελία); tyrants of, see Γέλων, Θρασύβουλος, Ἱέρων, Πολύζηλος; war with Tyrrhenians, VIII. 57–60; with Akragas, 97, 128; democracy established, 121, 144 ff.; attack on Katana, 155; contract made by an Athenian at Syrakuse, I. 194; Athenians support enemies of Syrakuse, III. 326; comedy at Syrakuse, VIII. 101–106; Συρακουσίων πολιτεία of Aristoteles, VIII. 33. Συρακούσιοι: Δεινόλοχος, VIII. 105; Ἐπίχαρμος, 102; Λυκύρτας, 108; Νικίας, III. 363; Νικοκλῆς, VIII. 20; Πεισιάναξ, 194; Τισίας, III. 363; Φόρμις, VIII. 108; Φόρμος, 106; Συρακουσία γυνή, pleaded for by Tisias, VIII. 201.
Συρία, III. 132, 136.
Σύριοι, II. 3 (iv.) 8 b (*25*); 9 (v.) 30; 13 (v.) 34 (*16.4*); 14 (ii.) 75; 16 a (ii.) 5 (*25*); 19 (i.) 75 (*25*).
Σφήττιος: Ἀναίτιος, III. 262.
Σωκράτης Ἀλαιεύς, V. 116.
Σωκράτης Ἀναγυράσιος, general, III. 249.
Σωκράτης φιλόσοφος, his masters, VI. 114; ἐστρατεύσατο τρίς, III. 241; his pupil Alkibiades, VI. 133; relations with Aspasia, 141, 142, 144, 145; contemporary with Empedokles, VIII. 162; with Gorgias, 200; mentions the διὰ μέσου τεῖχος, IV. 51; conversation with Νικομαχίδης, V. 35; in Plato's dialogues, VI. 118, 119, 131, 142, 145.
Σωκρατικοί: Αἰσχίνης, VI. 142, [illegible] Ἀντισθένης, VI. 144; Πλάτων καὶ ἄλλοι, VI. 145.
Σωσι - -, III. 265.
Σωσίστρατος, archon, III. 126.
Σωσίστρατος Τβάδης, secretary to Hellenotamiai, II. 15. 2.
Σφέτερα Τύχη, VIII. 129.
Σωφάνης Δεκελεύς, III. 69.

T - - - (tributary state), II. 3 (i.) 18; III. 308 (tribute [illegible] tal.).
Ta - - - (tributary state), II. 4 (v.) 30 (*100*).
Ταίναρος, Ταίναρον, Argilios takes

sanctuary at, VI. 2, 5, 6; Helots in sanctuary at, VII. 66, 69.
Ταμυράκη, III. 308 (tribute 1 tal.).
Τάναγρα, battle of, III. 91–102; Lakedaimonians at, 107; taken by Myronides, *ibid.*; Ταναγρική, ἡ, 103. Ταναγρικός: Ἀριστόδικος, V. 87.
Τάρας, Ταραντῖνοι, at war with Thurioi, III. 360, 375, 376; found Herakleia, 378; at war with neighbouring Italians, VIII. 67–71; allied with Rhegion, 68; democracy, 69; dedications at Delphoi, VIII. 70; at Olympia, III. 376.
Τάρας, statue of, VIII. 71.
Tarpeius, Sp., III. 329, 334.
Ταΰγετα, Ταΰγετον, VII. 65 (p. 299), 71; VIII. 46.
Ταῦροι, III. 306.
Τεγέα, Τεγέαι, Τεγεᾶται; Τεγεᾶται at Plataiai, I. 1, 5; help to destroy Mykenai, VII. 28; war with Sparta, VII. 52–54; Leotychidas at Tegea, VII. 7; Mikythos at Tegea, VIII. 132, 136, 137.
Τειθράσιος: Κ . . . . δης Φαείνου, V. 180.
Τεισίας, father of Τεισίμαχος, V. 182.
Τεισίμαχος Τεισίου Κεφαλῆθεν, V. 182.
Τειχιούσση, II. 1 (v.) 22 (in combined payment).
Τελέας, I. 162.
Τελεμήσσιοι, II. 9 (iii.) 30 (*100*); 19 (i.) 58?
Τενέδιοι, II. 2 fr. 5, 11; 3 (i.) 6 (*405*); 5 (v.) 9 b (*162*); 6 (i.) 3; 8 (i.) 5 (*280*) and 14 c (*54*); 10 (i.) 16 c (*350*); 11 fr. 71. 2; 12 (ii.) 8; 13 (ii.) 5 (*288*); 15 (ii.) 27 (*288. 4*); 17 (iv.) 24; 19 (ii.) 10; 21 (ii.) 10 (*288*); Ἐσς Τένεδον, II. 8 (ii.) 20 c (*36*) and 21 c (*36*).
Τέρινα, Τεριναῖοι, III. 358.
Τερμερῆς, II. 1 (iii.) 6 b (*250*); 2 fr. 5. 7 (*250*); 3 (v.) 9 (*250*); 4 (ii.) 10 (*250*); 6 (i.) 24; 8 (i.) 26; 12 (v.) 8; 14 (ii.) 60; 15 (ii.) 81; 19 (i.) 58?; Μύνδιοι παρὰ Τέρμερα, II. 5 (ii.) 12.
Terminius, A., III. 329.
Τερψιχόρα, VIII. 90.
Τήιοι, Τῆοι, II. 4 (ii.) 11 (*600*); 5 (ii.) 10 (*600*); 6 (v.) 6 (*600*); 8 (ii.) 16 b; 9 (i.) 16 (*600*); 11 (i.) 1 b (*600*); 13 (i.) 16 (*600*); 15 (i.) 10 (*600*); 19 (i.) 39; 20. 3.
Τηλάνδριοι, II. 6 (iii.) 5 (*50*); 8 (ii.) 4?; 11 (v.) 2? and fr. 69 a, 6; 12 (iv.) 13 (*50*); 14 (ii.) 47 (*50*); 15 (i.) 68.
Τηλαύγης Πυθαγόρου, VIII. 159; ἐν τῇ πρὸς Φιλόλαον ἐπιστολῇ, 164 (p. 346), 195.
Τηλεκλείδης, VI. 86, 160 (p. 286).
Τηλεμάχου Ἐμμενίδης καὶ Ξενόδικος, VIII. 42.
Τήνιοι, at Plataiai, I. 1, 5; quota, II. 5 (iv.) 13 b (*300*); 6 (v.) 5 (*300*); 8 (ii.) 15 b (*300*); 10 (iii.) 13 c; 14 (i.) 71 (*300*); 16 a (ii.) 10 (*200*); 19 (i.) 70 (*300*).
Τήρης, III. 299.
Τίγρις II. 179.
Τιθραύστης, III. 43, 46.
Τίμαιος ὁ Σικελός, III. 382; VIII. 9, 14, 20, 35, 36, 109, 149, 164, 166, 169, 171, 184, 194.
Τιμαρχίδης, archon, III. 194.
Τιμησίλεως Σινωπεύς, III. 297.
Τιμογένης Ἰκαριεύς, IV. 71.
Τιμόθεος, general, III. 120, 161, 278; Δημοσθένης ἐν τῷ πρὸς Τ., IV. 41.
Τιμοκλῆς Εἰτεαῖος, treasurer of Athena Nike, I. 108.
Τιμοκλῆς, archon, III. 238, 243.
Τιμοκράτης, archon, III. 278.
Τιμοκράτης: Δημοσθένης ἐν τῷ κατὰ Τ. V. 136.
Τιμοκρέων Ῥόδιος, VI. 29 (pp. 244, 245).
Τιμολέων, VIII. 31.
Τιμοσθένης, archon, IV. 3; VIII. 3, 32.
Τιμοτέλης Ἀχαρνεύς, V. 132.
Τίμων Φλιάσιος, VI. 124; VIII. 170.
Τινδαῖοι, II. 18 (vi.) 29.
Τίρυνς Τιρύνθιοι, Tirynthians at Plataiai, I. 1, 5; Tiryns and Argos, VII. 17, 25, 26; Tirynthians at Epidauros, VII. 30; at Halieis, 31.
Τισαμενός, VII. 53, 77.
Τίσανδρος Ἐπιλύκου, VI. 130.
Τισίας Συρακούσιος, III. 363; VIII. 200, 201, 204, 205.
Τισικράτης Κροτωνιάτης ἐνίκα στάδιον, VIII. 7.
Τίτας Αἴλιος Καῖσαρ Ἀντωνεῖνος, coin of, VI. 54.

Τιτύρου Ἐπίχαρμος, VIII. 102.
Τληπόλεμος, archon, III. 134; VIII. 146.
Τύλμαιος, father of Τολμίδης, III. 196.
Τολμίδης Τολμαίου, expedition to Peloponnesos, III. 115–119, 128; to Boiotia, 126; to Euboia and Naxos, 127, 288, 311; his death at Koroneia, 194, 196, 198, 199, 203; Tolmides and Perikles, VI. 160 (p. 286).
Τορύλλας Θετταλὸς ἐνίκα στάδιον, III. 136.
Τοραναῖοι, II. 8 (ii.) 13 c (*409.2*); 9 (ii.) 29 (*600*); 11 (iii.) 3; 12 (iii.) 18 (*600*); 13 (iii.) 18; 14 (ii.) 39 (*600*); 15 (i.) 51; 17 (v.) 23.
Τραγίαι, III. 239.
Τράεις, VI. 357.
Τριόπιον, III. 43.
Triptolemus fabula Sophoclis, III. 35.
Τριφάλης of Aristophanes, IV. 48.
Τριφυλία: Λεπρεᾶται τῶν ἐκ τῆς Τρ., at Plataiai, I. 5; Τριφύλιοι, at war with Elis, VII. 88, 89.
Τροιζήν, Τροιζήνιοι, Τροζάνιοι, Troizenians at Plataiai, I. 1, 5; Athenian women and children return from Tr., IV. 3; Tr. in Athenian hands, III. 112. Τροιζήνιος: Δημήτριος, VIII. 195.
Τρυβανῆς, II. 2 (i.) 11 b (*17.1*); 14 (i.) 68.
Τροία, Τροίη, bones of Rhesos removed from Tr., III. 277; Τροίας ἅλωσις represented on Olympion at Akragas, VIII. 149. See also Ἴλιον.
Troas: Colonae in agro Troade, VI. 6.
Τρῳάδες, represented in Stoa Poikile, IV. 62.
Τρωϊκὸν πεδίον, III. 13, 20.
Τύκη, VIII. 144 (p. 339).
Τύμνης: Κᾶρες ὧν Τ. ἄρχει, II. 15 (ii.) 76.
Τυνδαρίδες, at Selinus, VIII. 150.
Τυράν' ἀπὸ Κύμας, see Τυρρηνοί.
Τυράς, III. 308 (tribute 2 tal.).
Τυρόδιζα, Τυρόδιζαι, II. 3 (iv.) 7 b (*16.4*); 9 (i.) 23 (*8.2*); 10 (i.) 17 c (*8.2*).
Τυρρηνοί, Τυρσηνοί, at war with Kyme and Syrakuse, VIII. 57–60; Τυρ(ρ)άν' ἀπὸ Κύμας, 60; allied with Karthaginians, 59; Athenian designs on Τυρρηνία, V. 93; Theophrastos' work περὶ Τυρσηνῶν, VIII. 13.
Τυφώς, VIII. 73.
Τύχη, named at head of financial return, IV. 74; Σῴτειρα Τύχα, VIII. 129.

Ὑ - - (tributary state), II. 2 fr. 5. 1; 8 (ii.) 3 b (*20*).
Ὑβάδης: Σωσίστρατος, II. 15. 3.
Ὑβριλίδης, archon, VIII. 7.
Ὑγίεια, statue at Olympia, VIII. 136; bronze statue of Ἀθηνᾶ Ὑγίεια erected by Perikles, IV. 102.
Ὑδαιῆς, II. 4 fr. 20. 6; 5 (ii.) 4 c.
Ὑδισσῆς, II. 6 (iv.) 39 (*100*); 8 (ii.) 4 b (*100*).
Ὑλλὶς στάθμα, VIII. 46.
Ὑλλίχου νέπους ὁ Κεῖος (Simonides), VIII. 91.
Ὑπατόδωρος Θηβαῖος, VII. 63.
Ὑπερείδης ἐν τῷ κατ' Ἀρχεστρατίδου, V. 114; ἐν τῷ ὑπὲρ Καλλίππου πρὸς Ἠλείους, VII. 38.
Ὑρκάνιος: Ἀρτάβανος, III. 8.
Ὑρωμῆς, II. 5 (ii.) 3 c; 8 (ii.) 18 c (*41.4*); 10 (v.) 8 c (*41.4*); 13 (iv.) 31 (*41.4*); 14 (ii.) 63.
Ὑσιαί, VII. 17.
Ὑστάσπης, father of Dareios, VIII. 9.
Ὑστάσπης Ξέρξου, III. 8.
Ὕψας, river-god, VIII. 190.

Φ . . . . ο . . . Οἰναῖος, epistates of public works, IV. 95.
Φαβωρῖνος ἐν ἀπομνημονεύμασι (ὑπομνήμασι), VIII. 166, 172, 175.
Φάειμος Λήμνιος, III. 292.
Φάειμος Τειθράσιος, secretary to Council, V. 186.
Φαίαξ, VIII. 115.
Φαῖδρος, Μαντινεύς, VII. 51.
Φαίδων, archon, III. 27, 278; VII. 9.
Φαινίας (Φανίας) Ἐρέσιος, VI. 29 (p. 250), VIII. 23.
Φαίων, archon, VII. 67 (p. 300).
Φάλανθος, statue of, VIII. 71; his dolphin, *ibid.*
Φάληρα, wall from Athens to, IV. 50; Φαληρικὸν τεῖχος, IV. 7, 48; tomb of Aristeides Φαληροῖ, VI. 63; Φαληρικὸν ἐπίνειον, IV. 15; *Portus*, 20. Φαληρῆς: Ἀριστοκράτης, I. 105; Δημήτριος, III. 335; V. 142.
Φανίας Ἐρέσιος, see Φαινίας.

Φανόδημος, III. 43, 152.
Φαντοκλῆς, III. 317.
Φάρβηλος, Φαρβήλιοι, II. 5 (iv.) 3 b (16 [illegible]); 6 (iii.) 9 (16.4); 10 (ii.) 19 c; 11 fr. 72, 73 (ii.) 5 (16.4); 12 (iii.) 26 (16.4); 13 (iii.) 25; 14 (ii.) 44; 16 (v.) 9; 17 (vi.) 23 (16.4); 18 (vi.) 15 (8.2); 19 (ii.) 81 (8.2).
Φάρος: οἱ πρὸς τῷ Φ. Λίβυες, III. 137.
Φαρσάλιοι, III. 122.
Φασηλίς, Φασηλῖται, brought over by Kimon, III. 43; Phaselis the eastern limit of Greek power, III. 165, 166, 169, 173, 175–177; tribute, III. 56; quota, II. 1 (iii.) 5 b (600); 3 (i.) 9 (600); 4 (i.) 1 (600); 5 fr. 25 (ii.) 12 (300); 6 (iii.) 24 (300); 12 (iv.) 9 (300); 13 (iv.) 10 (300); 14 (i.) 53 (300); 19 (i.) 41 (600); regulation of contracts between Phaselites and Athenians, I. 195.
Φειδίας Χαρμίδου, friend of Perikles, IV. 80; VI. 126, 150; superintendent of public works, IV. 80; chryselephantine statue of Athena, IV. 80–83, 93, 98; VI. 128; trial, IV. 81, 82, 93; VI. 127; flies to Elis, IV. 81; statue of Olympian Zeus, IV. 81; VII. 91–94; his death, IV. 81, 82; his contemporary Alkamenes, VII. 95; his brother Panainos, VII. 96, 97.
Φερενδάτης, III. 43, 46.
Φηγέντιοι, Φηγήτιοι, Φηγούντιοι, II. 4 (iii.) 28; 5 (iii.) 12 b (26.4); 9 (ii.) 34 (16.4); 10 (ii.) 14 c (16.4); 11 (iii.) 9 (16.4); 12 (iii.) 24 (16.4); 13 (iii.) 23; 14 (ii.) 41 (16.4); 17 (vi.) 22 (16.4); 18 (v.) 17; 19 (ii.) 58.
Φθία, VI. 29 (p. 247).
Φιβαλεῖς, III. 48.
Φιγαλία, IV. 99.
Φιλαΐδης: Ἡδύλος, I. 105.
Φιλέταιρος Ἰκαριεύς, II. 21. 6.
Φιλιππικά of Theopompos, III. 105, 180, 181; VI. 75.
Φίλιππος, father of Agerros [illegible], III. 272; of Amyntas, III. 271.
Φίλιππος II, king of Makedon, son of Amyntas, I. 186.
Φιλίσκος, archon, III. 205.
Φίλιστος, VIII. 9, 20.
Φίλοι of Eupolis, VI. 142.
Φιλοκλέων, III. 243.
Φιλοκλῆς, archon, III. 71, 78, 363.
Φιλοκλῆς, general at Arginusai, V. 49.
Φιλοκλῆς Ἀχαρνεύς, architect, IV. 96.
Φιλοκτήτης, VIII. 126.
Φιλόλαος, VIII. 164 (p. 346).
Φιλόνεως Ἰδομενέως Κηφισιεύς, V. 182.
Φιλοξενίδης, or Φιλόξενος, V. 116.
Φιλόσοφος ἱστορία of Porphyrios, VIII. 159.
Φιλόχορος, III. 189, 216; IV. 27, 81, 103; V. 77, 123, 125, 126; VI. 99; VII. 71.
Φίλων Κυδαθηναιεύς, V. 199.
Φιλωτάδης Παλληνεύς, I. 104.
Φλειάσιοι, Φλιάσιοι, Φλιοῦς, Phliasians at Plataiai, I. 1, 5; Nemea near Φλιοῦς, VII. 28; Φλιάσιος Τίμων, VI. 124.
Φλυεύς, Φλυῆθεν: Ἀνδροκλῆς, I. 180; Δίογχις Ξενοκλέους, V. 182; Θέολλος Χραμάδου, V. 189.
Φοῖβος, VI. 3, 10.
Φοίνικες, Φοινίκη, naval contingent at Marathon, IV. 63; at Eurymedon, III. 43, 44, 46, 47, 53, 54; Φοινίκη ravaged by Greeks, I. 31; Athenians killed in Φοινίκη, III. 86; troops to suppress Egyptian revolt, 135, 136; Persian generals march through Φοινίκη, 136; naval contingent in Kyprian campaign, III. 151, 152; Kimon pursues Persians as far as Φοινίκη, 151; ships from Ph. in Samian war, III. 239, 243; Kimon's campaigns against Φοίνικες, III. 267; Καρχηδόνιοι Φοινίκων ἄποικοι, VIII. 59.
Φοίνικες = Καρχηδόνιοι, VIII. 18, 22; ὁ Φοῖνιξ, 58; Φοινικόστολα ἔγχεα, 17, 18.
Φοῖνιξ Ἀκραγαντῖνος, VIII. 97.
Φόρμις Ἀρκὰς Μαινάλιος, ὁ καὶ Συρακούσιος, dedications by, VIII. 108.
Φόρμις or Φόρμος Συρακούσιος, comic poet, VIII. 102, 104, 106.
Φορμίων Ἀριστίωνος Κυδαθηναιεύς, secretary of treasurers of Athena, I. 106.
Φορμίων Ἀσωπίχου, general, III. 86.
Φορμίων Πανυάσσιος of Halikarnassos, III. 287.
Φόρμος see Φόρμις.
Φρασικλείδης, archon, III. 136.

Φρασικλῆς, archon, III. 363.
Φρασικλῆς ἀδελφιδοῦς Θεμιστοκλέους VI. 30.
Φρεάρριος: ὁ δεῖνα, III. 260.
Φρυγία, I. 15, 16.
Φρύνιχος, general, V. 36.
Φρύνιχος κωμικός, V. 99.
Φύλαρχος, VI. 30.
Φυλλίς, III. 278.
Φυρόμαχος, III. 260.
Φωκαιῆς, II. 3 (v.) 4 (300); 4 (ii.) 12 (300); 6 (iv.) 9; 8 (ii.) 38 (200); 9 (i.) 12 (182. 3); 13 (i.) 12 (200); 15 (i.) 11 (200). Φωκαῖς: Μιλτώ, VI. 141.
Φωκεῖς and Lakedaimonians, III. 90, 92, 98, 102; and Athenians, 108, 122, 124; in the Sacred War, 188–191; οἱ Φωκέων ἡγεμόνες and the gold at Delphoi, I. 3.

Χαιρελείδης Χαριξένου Ἀφιδναῖος, V. 182.
Χαιρήμων Ἀγρυλῆθεν, V. 21.
Χαιρώνεια, III. 144, 149.
Χαλκηδόνιοι, Χαλχηδόνιοι, Καλχηδόνιοι, II. 3 (v.) 19 (750. 1); 4 (ii.) 14 (900); 5 (i.) 13 (900) and (v.) 11 b (300); 6 (ii.) 30; 8 (i.) 9 b; 10 (ii.) 2 (900); 11 fr. 71. 4; 12 (ii.) 13; 13 (ii.) 9 (900); 14 (i.) 18 (900); 15 (i.) 36 (900); 17 (iv.) 23; 18 (iv.) 11; ἐπιφ., ibid. 12; 19 (i.) 96 (600); 21 (ii.) 15; Astakos near Chalkedon, III. 304.
Χαλκήτορες, II. 4 fr. 20. 5; 5 fr. 25 (ii.) 15 (35); 6 (iii.) 17 (35); 8 (ii.) 14 (35); 10 (v.) 17 o (35); 13 (iv.) 30 (35); 14 (i.) 65 (35).
Χαλκεᾶται, Χαλκειᾶται, Χαλκιᾶται, II. 4 (iv.) 11; 5 (i.) 10 (50); 10 (iii.) 9 c (33. 2); 12 (iv.) 6 (33. 2); 13 (iv.) 7 (33. 2); 14 (i.) 60 (33. 2); 19 (i.) 37.
Χαλκιδεῖς, in Makedon, III. 271.
Χαλκιδεὺς Μελιτεύς, secretary to Hellenotamiai, II. 13 praesor.
Χαλκιδεὺς (corr. Χαλκοῦς) Διονύσιος, III. 352.
Χαλκιδῆς, Χαλκίς in Euboia, Chalkidians at Plataiai, I. 1, 5; Chalkis in the Euboian revolt, III. 211, 216, 221; its constitution regulated, I. 130; quota, II. 6 (v.) 23 (1000); 12 (v.) 31; 14 (ii.) 78; 16 a (ii.) 7 (300) 19 (i.) 68; Chalkidians colonize Pithekussai, VIII. 61. See also Διακρῆς.
Χαλκιδῆς? Ἐρυθραίων, II. 19 (i.) 44.
Χαλκίοικος Ἀθηνᾶ, VI. 2, 5, 6, 22.
Χαλκοῦς, Διονύσιος ὁ, III. 349; cf. 352 (Χαλκιδεύς).
Χαμαιλέων Ποντικός, III. 256.
Χαρείδας Μαντινεύς, VII. 51.
Χάρης, negotiates peace with Sparta, III. 225.
Χάρης, archon, VIII. 128.
Χαριάδης Ἀγρυλῆθεν, IV. 96.
Χαρίας Δαιδαλίδης, V. 116.
Χαρίδημος, II. 18. 2.
Χαρῖνος Ἀθμονεύς, I. 112.
Χαριξένου Χαιρελείδης Ἀφιδναῖος, V. 182.
Χάρισος Μελανθίου Ἀχαρνεύς, V. 182.
Χαριτιμίδης, III. 132.
Χαρμαντίδου (Καρμαντίδου) Γοργίας, VIII. 199.
Χαρμίδης Γλαύκωνος, VI. 129.
Χαρμίδου Φειδίας, VII. 91, 92.
Χάραν Λαμψακηνός, VI. 29 (p. 248).
Χαρόνδας, III. 366.
Χασταί, II. 1 (iv.) 15 (241. 2).
Χεδρώλιοι, see Ἐδρώλιοι.
Χειμάρου Ἐπίχαρμος, VIII. 102.
Χείρων (Damon), VI. 113.
Χείρωνες of Kratippos, VI. 86, 142 (note).
Χελιδόνιαι νῆσοι, III. 43, 160, 165, 172, 177.
Χερρονήσιοι, Χερσονήσιοι in Karia, II. 3 (iv.) 9 (300); 5 (i.) 2 (300); 6 (i.) 16 (300); 8 (i.) 18 (300); 14 (i.) 62 (270); 19 (i.) 22 (300).
Χερρόνησος, Persians expelled from Chersonesos, III. 22, 23; Μιλτιάδης Κίμωνος in, 112; Perikles establishes kleruchy there, III. 127, 288–290; V. 89; tribute of the district, 291; quota, Χερρονησῖται, II. 1 (i.) 9 b (1800); 3 (ii.) 7 b (1800); 4 (i.) 4 b; 5 (v.) 6 b (1380. 4); 7 (iii.) 10 (1800); 8 (i.) 3 c; 11 fr. 71. 5; 13 (ii.) 13 (100); 15 (ii.) 29 (100); Χερ(ρ)ονησῖται ἀπ' Ἀγορᾶς, 14 (i.) 22 (100); 17 (v.) 9 (100); 19 (ii.) 20 (100).
Χερρόνησος, Ἐννέα ὁδοί, ἡ νῦν καλουμένη X., iii. 278.
Χῖοι, Χίος, Chians persuade Aristeides

to assume hegemony, I. 21; bring Phaselis over to Kimon, III. 43; relation to Athens, 121; contributions to the league, I. 48; quota, II. 6 (i.) 21 (33. 2); 8 (i.) 23 (33. 2); in the Samian war, III. 238, 248; Sophokles at Chios, 248; in the second Athenian confederacy, I. 112; *αἱ Χίων ξυμβολαί*, 195. *Χίοι*: *Ἀνταγόρας*, I. 21; *Πανθοίδης*, VI. 30.
Χοαί, VI. 47.
Χοάσπης, III. 179.
Χοηφόροι of Aischylos, III. 71.
Χοίρου Μίκυθος, VIII. 136, 137.
Χολαργῆς: *Ἱπποκράτης*, I. 108; *Ξενοκλῆς*, IV. 105; *Περικλῆς*, III. 249; VI. 85, 86; *Πολυάρατος*, III. 262.
Χολλείδης: *Στρόμβιχος*, II. 11. 1; IV. 79.
Χοοπότης Διόνυσος, VI. 47.
Χρόμιος, friend of Gelon, VIII. 36; guardian of his son, p. 338; placed by Hieron over Aitna and proclaimed as an Aitnaian, VIII. 49; envoy to Anaxilaos, 54.
Χρονικά of Apollodoros, VIII. 164, 179.
Χρυσίς, VII. 8.
Χραμάδου Θέολλος Φλυεύς, V. 189.

Ψαμμήτιχος, king of Libya, V. 123; *Ψαμμητίχου Ἰνάρως*, III. 139.
Ψαῦμις Καμαρινναῖος, VIII. 9, 153.
Ψηφίσματα of Krateros, III. 307.

Ὠιδεῖον, IV. 100.
Ὤπις, statue of, VIII. 71.
Ὠρεός, III. 217–219.
Ὧροι Σαμιακοί of Alexis, III. 265.
Ὠρωπός, III. 221.

NAMES MUTILATED AT THE BEGINNING

(*Arranged according to terminals*).

PERSONS.

I. 72: *ἐγραμμάτευε τῇ βουλῇ* . . . . . - - - *ων*
V. 186: *Ἐρχιεύς*, treasurer of Athena . . . . - - - *ης*
I. 105: *Κεφαλῆθεν*, Hellenotamias . . . . - - - *α]ρχίδης*
II. 4 *praescr.*. *Ἀλιμούσιος* secretary to Hellenotamiai . . . . . - - - *λῆς*
I. 129: *ἐγραμμάτευε τῇ βουλῇ* . . . . . - - - *λῆς*
III. 124: *εἶπε* . . . . . - - - *νῆς*
V. 186: *Κοιλεύς*, strategos - - - *ένης*
II. 21. 3: *Μυρρινούσιος*, secretary to Hellenotamiai . . . . . - - - *μοχάρης*
I. 104: Hellenotamias . . - - - *ιος*
II. 18. 1: *Ἐπιχάρους ἐκ Κεραμέων*, secretary to Hellenotamiai . . . - - - *κος*
VII. 63: *ὁ Πολ - - -*, *Βοιώτιος ἐξ Ἐρχομενοῦ* - - - *αλος*
III. 260: *Πειραιεύς* . . . - - - *ῖνος*
V. 116: *Ἰκαριεύς* . . . . - - - *ρος*
I. 72 (p. 16): *ἐπεστάτει τῇ βουλῇ* . . . . . - - - *δωρος*
I. 73: *εἶπε* . . . . . - - - *κριτος*
II. 18. 2: *Χαριδήμου Ξυπεταιών* . . . . . - - - *μαχος*
III. 118: *ὃς ἐμαντεύετο Τολμίδῃ* . . . . . - - - *εντος*

STATES.

II. 4 (i.) 2 b . . . . . - - - *ιαι*
II. 5 (iv.) 2 . . . . . - - - *χῖται*
II. 3 (ii.) 4 . . . . . - - - *νει* or *νῃ*
II. 3 (iv.) 17 . . . . . - - - *νειοι*
II. 11 (ii.) 2, 13, 10 c . . - - - *ιανοί*
II. 7 (i.) 3 b . . . . . *. τολι . ον*
II. 11 (ii.) 3 . . . . . - - - *ινῆς*
II. 4 fr. 20. 7 . . . . . *. . βλεσῆς*
II. 1 (i.) 8 b . . . . . - - - *ις*
II. 4 (iii.) 29 . . . . . - - *ο . λ - -*
II. 9 (ii) 2 . . . . . *. . εγ - -*
II. 4 fr. 20. 4 . . . . . *. σσυρ - -*
II. 3 (i.) 6 b . . . . . *. . . υ . . οι*
II. 8 (i.) 17 c *Ἀβδηριτῶν* . *ὲς . ιονα*
II. 20. 13 *παρὰ Μυσίαν* . . - - *νσ -*

APPENDIX

ADDENDA ET CORRIGENDA[1]

PAGE 3. I. 7. For other cities beside Ephesos see Thuc. i. 138. 5 (Magnesia); v. 1 (Adramyttion); Xen. *Hellen.* iii. 1. 6 (Pergamon, &c.).

P. 7. *Date and Duration of Athenian Hegemony.* Aristot. Ἀθ. Πολ. 23 (φόρου τάξις by Aristeides ἐπὶ Τιμοσθένους).

I. 26 a. Isocr. 4 *Paneg.* 106: μετὰ γὰρ ταύτης (τῆς πολιτείας) οἰκοῦντες ἑβδομήκοντ' ἔτη διετέλεσαν ἄπειροι μὲν τυραννίδων, ἐλεύθεροι δὲ πρὸς τοὺς βαρβάρους, ἀστασίαστοι δὲ πρὸς σφᾶς αὐτούς, εἰρήνην δ' ἄγοντες πρὸς πάντας ἀνθρώπους.

P. 11. *Later date of the triple administrative division.* See Busolt, *Gr. Gesch.* iii.[2] 74 and 589.

P. 12. Transference of the Treasury to Athens (450/49 B. C.) and Increase of the Navy (449/48 B. C.).

I. 49 a. *Anon. Argentinensis* (papyrus of 1st cent. after Christ, ed. Keil, 1902, p. 75): Ὅτ[ι τῷ κοινῷ τῶν συμμάχων ἐπ' Εὐ]θυδήμου Περικλέους γνώμ[ην εἰσηγουμένου ἔδοξε τὰ χρήματα] τὰ ἐν Δή(λ)ῳ ἀποκείμενα, τάλα[ντα κοινῇ συνηγμένα πλείω ἢ πε]ντακισχείλια κατὰ τὴν Ἀριστ[ίδου τοῦ φόρου τάξιν, μετακομίζ]ειν εἰς τὴν πόλιν· μετ' ἐκεῖ[ν]ο[ν] ν[όμος ἐγράφη ἐκ τῶν ἐν τῇ πόλε]ι (*vel simile quid*) τὴν βουλὴν τῶν παλαιῶν τριή[ρων τῶν ἔτι πλωίμων ἐπιμελ]ε[ῖ]σθαι, καινὰς δ' ἐπιναυπηγεῖν ἑκατό[ν, ἐπικληρῶσαι δὲ τῇ φυλῇ δ]έκα.

For the last six words, Kolbe (*Ath. Mitth.* 1901, p. 413) gives the better restoration ἑκατό[ν, ἑλομένην ἐξ αὐτῆς ἄνδρας δ]έκα; cf. Aristot. Ἀθ. Πολ. 46: δέκα ἄνδρας ἐξ αὐ[τ]ῆς ἑλομένη τριηροποιούς. For a restoration of the whole fragment on the

[1] In this Appendix, as in the revised list of Archons (pp. 357 f.), references to the Berlin Corpus of Inscriptions, which has absorbed the *C. I. A.*, are given as *I. G.* i. &c.

basis of a shorter line see S. de Ricci, *Athenæum* 3881 (Mar. 1902) pp. 336 f.

Cp. **IV. 53, V. 8.**

P. 13. **I. 58 a.** Isocr. 8 *de Pac.* 69: Ἢν γὰρ (ἀρχὴν) μετὰ μυρίων ταλάντων οὐχ οἷοί τ' ἦμεν διαφυλάξαι, πῶς ἂν ταύτην ἐκ τῆς παρούσης ἀπορίας κτήσασθαι δυνηθείμεν;

P. 13. **I. 60 a.** *Administration of the Delian Temple by Athenian* Ἀμφικτύονες. *Accounts of* B.C. 434–432. *I. G.* i. 283. Hicks[2] 50.

vv. 1–6. Names of the Ἀμφικτύονες (mutilated).

vv. 7–9 (Recovery of loans due to the temple): - - παρ]ὰ Δηλίων ὀφελόντ[ων - - | - -] ἐγένετο καὶ αἱ παρα[- - | - κεφάλαιον ἀργυρίο] σύμπαν ᴾᴾHHHHΔ - -

vv. 10–15 (Management of sacred property; loans): - - σιον τὸ βαλανεῖον ὥρισαν τ[ό? - - | - - ὠικοδ[όμησαν, τὴν Ρήνειαν ὥρισαν ἀν - - | - - ἐδάνεισαν ᴾTTTTΔΔ ἐπιδε[κάτοις τόκοις πέντε ἔτη, ὥστε ἀπο|διδόναι τὸ]ς δανεισαμένος ϟTTTXXXΔΔ[Δ, τό τε ἀρχαῖον καὶ τὸς τόκος ὧν| ἐδα]νείσαντο. χρόνος ἄρχει Μεταγειτνιὼν μὴν Ἀθήν[ησιν ἄρχοντος Κράτητος, | ἐ]ν Δήλωι δὲ Βουφονιὼν μὴν ἄρχοντος Εὐπτέρος.

vv. 16–20 (Leases of temple-lands in Delos): [τὴν γῆν τὴν ἐν Δήλωι τὴν| ἱ[ερὰν ἐμίσθωσαν καὶ τὸς κήπος καὶ τὰς οἰκίας καὶ [- - δέκα ἔτη. χρόνος ἄρ|χ]ει Ποσιδηϊὼν μὴν Ἀθήνησι ἄρχοντος Κράτητος, ἐ[ν Δήλωι δὲ Ποσιδηϊὼν μ|ὴ]ν ἄρχοντος Εὐπτέρος, ὥστε ἀποδιδόναι τὴμ μίσθωσ[ιν ἀπάντων τούτων τὸς με|μ]ισθωμένος κατὰ τὰς ξυγγραφάς. μισθώσεως κεφ[άλαιον τὸ μὲν πρώτο ἔτος] | ᴾHHΔᴾᴶ, τῶν δὲ ἄλλων ἐτῶν ᴾHHH - -

vv. 20–24 (Leases of temple-lands in Rheneia): [τὴν γῆν τὴν ἐν Ρηνεί]|αι τὴν ἱερὰν ἐμίσθωσαν δέκα ἔτη. χρόνος [ἄρχει Ἀθήνησιν Γαμηλιὼν] | μὴν ἄρχοντος Ἀψεύδος, ἐν Δήλωι Ἱερὸς [μὴν ἄρχοντος - -]|ρο, ὥστε ἀποδιδόναι τὸμ μεμισθωμέ[νον ἑκάστο τὸ ἔτος τὴν μίσθ]|ωσιν TXHΔ.

ll. 24, 25 (Lease of a temple-fishery): τὴν θάλατταν τὴν πο - - | - - τὴν ἐν Ρηνείαι ἐμίσθωσαν δέκα [ἔτη - -].

P. 20, no. **90**, l. 3. *For* Σαμοθρᾳκῶν *read* Σαμοθρᾴκων.

P. 21. **I. 102 a.** *The Epiphora. I. G.* i. 240 i. 19 ff.: see **II. 15**; 241 vi. 16: see **II. 16**; 242 iv. 28: see **II. 17**, &c., &c.

P. 22, no. **105**, l. 3. *For* Ἔδυλος *read* Ἐδύλος.

P. 22. **I. 106**, l. 4, *after* ἐγραμμάτευε *insert* παρέδοσαν. l. 7

read - - *ἰδος πρότες πρυτα]νευόσες καὶ ἑμέραι δευτ[έραι καὶ τριακοστεῖ τῆς πριτανείας, ὅστε δοῦναι τοῖς τριεράρχοις ἐς Ἄργ]ος τοῖς μετὰ Δεμοσθένος. Ἔ[δοχσεν τῆι βολῆι καὶ τῶι δέμοι* - - (Dittenberger, *Syll.*[2] 37).

P. 23. **I. 108. i. a.** First payment, l. 3, *read* *ἔσα[ν ἐσ]ε[λελυθυία|ς.*

P. 27. **I. 125**, l. 6 from bottom, *for* *ἐξελῶ* *read* *ἐχσελῶ.* (c) vs. 25–38. *Read* *Ἐὰν δέ τις ἀποκτείνει [Ἐρυθρα](ῖ)ος ἕτερον Ἐρ[υθραῖ]ον, τεθ[ν]άτο. ἐὰν [δέ τυ] (ἀ)ει(φυγία) [κατα]γνοσθεῖ, κτλ.* Last line of page: *καὶ [αὐτ]ὸς [νεποινε]ὶ τεθνάτο [κ]α[ὶ] παῖδες ἁοι ἐχς ἐκείνο ἐὰ[ν] μὲ [οἰκεί]ο[ς κτλ.*

P. 28, l. 2: *Τὰ δὲ χρέματα [τῶ ἁλόντο]ς κατα(θ)έντ(ε)ς ἅπ(α)ντ(α) [ἁοι π]αῖδες τ[ὸ] (ἁέμισ)υ [ἀπολ]α[βόντον(ἢ), τὸ δὲ δεμευ]έσθο κα(τὰ) ταὐτὰ καὶ [ἐάν τις ἁαλῶι τὸν δ]ἑ(μ)ον τὸν Ἀθεναίον [προδ]ι(δὸ)ς ἢ [τὲν φορὰν τὲν] Ἐρυθρᾶσι.* Ditt. *Syll.*[2] 8: Hicks[2] 32.

P. 31, l. 5: *for* *ὁμερόν read* *ὁμέρον.* l. 10: *for* *εἰ τῶι read* *εἴ τοι.*

P. 32. **I. 138 a.** *Supply of ships or troops by the Allies. General rule implied by exceptional privileges granted to Methone. I. G.* i. 40 (vs. 41 f.: see **I. 114**; continues, v. 44): *ἁότι ἂν ὀνομαστὶ περὶ τ[ῆς π|όλε]ος τῆ[ς] Μεθοναίον φσεφίζονται, τοῦτο προσέ[κειν| αὐτοῖ]ς, τ[ὰ] δὲ ἄλλα μέ, ἀλλὰ φυλάττοντες τὲν σφετ[έρα|ν αὐτῶν ἐ]ν τῶι τεταγμένοι ὄντον.*

P. 32. **I. 139.** *Read* *ἐπαγ]γέλλ[οσ]ι.*

P. 34. **I. 152.** *Read* *πολι]τείαν αὐτονόμος τρόποι.* Ditt. *Syll.*[2] 53.

P. 34. **I. 152 a.** Regulation of the Coinage, Weights and Measures of the Allies. Text combined from two fragmentary copies of Attic decree (late fifth century), from Siphnos and Smyrna. *I. G.* xii. (v.) 480.

Beginnin[illegible] st. *[- - - - εὐθυ]νόσθω μυ[ρίαις δραχμαῖς· καταθὲν]αι δὲ τὸ ψήφισμα τ[όδε τὸς ἄ]ρχοντα[ς ἐ]ν ταῖσι πόλεσιν [ἀναγράψαντας ἐν στήλη]ι λιθίνηι ἐν τῆι ἀγορᾶι [ἑκάστης τῆς πόλ]εως καὶ τὸς ἐπιστ[άτας ἔμπροσθεν τῶ] ἀργυροκοπίο· ταῦτα δὲ ἑ[πιτελὲν Ἀθηναίος, ἐ]ὰμ μὴ αὐτοὶ βόλωντα[ι]· δεηθῆναι δ[ὲ αὐτῶν] τὸν κήρυκα τὸν ἰόντ[α ὅσα κελεύοσιν] Ἀθηναῖοι· προσγράψαι δ[ὲ πρὸς τὴν γνώμην τὴν τῆς] βολῆς τὸν γραμματέα τὸν τῆς [βολῆς, ἐάν τι]ς κόπτηι νόμισ[μα] ἀργυρίο ἐν τῆσι πό[λεσιν ἢ μ]ὴ χρῆται νομ[ίσμασιν τοῖς Ἀθηνα]ίων ἢ σταθμοῖς ἢ μέτ[ροις, ἀλλὰ ξενικοῖς νομίσμασι]ν καὶ*

σ[ταθμ]ῖς καὶ μέτροις, τὴν τιμωρίαν ἔναι κατὰ τὸ πρότε]ρον ψήφισμα ὃ Κλέαρχ[ος εἶπεν· τὸς δὲ ἰδιώτας ἀποδόν]αι τὸ ξενικὸν ἀργύριον [- - - - δ]ταμ βόληται, τὴν δὲ πό[λιν καταλλάττεν(?)· ἀπογραψ]ά(ν)τ(ω)ν δὲ τὰ αὐτῶ ἕκαστ[οι καὶ καταβαλόντων ἐς τὸ ἀργυ]ροκοπιον, ο[ἱ δ'] ἐ[λ]θ[ό]ν[τες] παραδεξάμενοι ἐς λευκώματα ἀναγ]ράψ[α]ντες κατα[θέν]των - - [ἐ]ποιησ[ε]ν τῶ ἀργυροκο]πίο σκοπὲν τῶι βο[λομένωι, ἀναγράψαν]τες χω[ρὶς μὲν τὸ ξ]ενικόν, χω[ρὶς δὲ - - -]ν ἀργύρ[ιον] - - - -

I 152 b. Aristoph. *Av.* 1040: ΨΗΦΙΣΜΑΤΟΠΩΛΗΣ Χρῆσθαι Νεφελεκοκκυγιᾶς τοῖσδε τοῖς μέτροισι καὶ σταθμοῖσι καὶ ψηφίσμασι, καθάπερ Ὀλοφύξιοι.

Schol. Ven. in v. 1041: ἀντὶ τοῦ νόμοις (leg. νομίσμασι).

P. 34. **I. 153 a.** *Garrisons, &c., in the Allied States.* Aristot. Ἀθ. Πολ. 24 (νῆες φρουρίδες). *I. G.* i. 10. See **I. 126** (ἐπίσκοποι, φρούραρχος, φρουροί).

P. 35. **I. 159**: *read* ἄρχοσ[ι] ἐν ταῖς πόλεσι ταῖς τῶν συμμάχ]ων. Ditt. *Syll.*[2] 49.

P. 35, l. 3 from the bottom. *For* Senate *read* Council.

P. 37. *Judicial Position of the Allies.* Cf. **III. 221, 222.**

P. 39, no. **179.** *For C. I. A.* 546 *read I. G.* ii. 54[illegible].

P. 40, no. **184.** *Read* δαμιορ,ός

P. 42. **I. 195.** See **III. 65 a** below.

P. 43. **II. 1**, l. 2: *read* [. . . . ἐγραμμάτευε τοῖς] τριάκο[ντα.

P. 75. **II. 19**, vv. 2 f.: *read* 'ἔι'] Φιλέ[ταιρος Θεοδ]ἕκτο . . . . . .

P. 76. *Ibid.* v. 44: *for* καὶ Χ[αλκιδεῖς ?] *read* καὶ χ[συντ[illegible]ῆς]. Michel, *Recueil*, 559.

P. 81. **II. 28 a.** The Tributary Cities in 425 B.C. *I. G.* i. Supp. p. 141 (Details of the assessment of Ol. 88. 4).

Col. I fr. *n-8*, vss. 50 seqq.

	Νεσιοτικὸς φόρο[ς]	60 Δ	Χαλκ[ιδε[illegible]
Δ Δ Δ	Πάρι[ο]ι	[illegible]T	Κύθν[ιοι]
Δ [illegible]	Νάχσ[ιο]ι	Δ	Τέν[ι]ο[ι]
Δ [illegible]	Ἄνδρ[ιοι]	TT	Στ[υ]ρῆς
Δ [illegible]	Μέλιο[ι]	- -	[illegible]υ]κόνι[οι]
55 [illegible]TTTT	Σίφνι[οι]	65 - -	[Σ]ερίφιο[ι]
Δ [illegible]	Ἐρετρ[ιῆς]	- -	Ἴεται
[illegible]	Θεραῖ[οι]	- -	Διῆς
Δ	Κεῖ[οι]	T	[illegible]
[illegible]	Καρύ[στιοι]	T	

70	XX	Γρυγχῆς		X	Κίμολος
	X	Ρεναιῆς		X	Σικινῆται
	XX	[illegible] ἀπ[ο]	80	H	Ποσίδειον
		[illegible]ιδέον			ἐν Εὐβοίαι
	X	Ἀν[illegible]φαῖοι		TXX	Διά[κρ]ιοι
75		Κερια ΔΙΙΙ			ἐν Ε[ὐβ]οία[ι]
	XX	Φολ[illegible]γανδρος			[ἐ]Εφ[αιστιῆς ?]
	HHH	[illegible]	84	TTTT	[illegible]ο[ι ἐλ Λέμνοι]

[illegible]n Tribute.

[illegible] 50 f. [illegible] p.

	[illegible]	-	[illegible]κάν[θιοι]
-	Πι[illegible]	-	Αἴν[ιοι vel -εᾶται]
	Περ[illegible]	-	Κοσσ[αῖοι ?]
		- -	Πολι - -
	Σ - -	παρὰ Σ - - vel	παρ' Ἄσ[σερα]
-	Ο - -	- -	[illegible]ύσσι[οι]
- -	Σπ[αρτόλιοι]	- -	[illegible]
- -	Ἀφ[ύταῖοι]		[illegible] τῶ Ἄθο]
- -	Πεπ[αρέθιοι]		

I. [illegible] p. I 141 :

		- -		Δ	[illegible]οναῖοι
		- -		Δ	[illegible]
	[illegible]	Κλ[εοναί]		T	Τράϊλος
	X	Ὀθό[ριοι]	15	X	Βορμίσκος
5	[illegible]	Ἴστασο[ς]		TT	Ζόνε παρὰ
	[illegible]	Αἰολῖτα[ι]			Σέρρειον
	[illegible]	Ζέρεια		T	Δρῦς παρὰ
	[illegible]	Φαρβέλιοι			Σέρρειον
	[illegible]	Σέρμε	20	XXX	Σάλ[ε]
10		Ἐράκλειον		X	Πο[τειδαιᾶται]
	[illegible]	Σίγγιοι			- - -

Ionian and Carian Tribute.

I. G. i. 37 again. fr. *t–v.* vs. 1–46, *w* and *x*.

vs. 1–8. Heading (to this effect) : [ὁπόσεσι τὸν πό]λεον χσ[υ]νεκεχό[ρετο

φέ]ρ[εν μὲ 'ἁμα χσ]ύμπ[αντας, | ἀλλὰ π]αρὰ μ[έρος | τὸς φό]ρος ἐ[πὶ τοῖ | ἐπι-φ]ορὰν [τελεῖν, | ἀνεὺ] ταύτες [χσ]ύμπ[ας 'ο] φόρος ἐτάχθε.

vs. 9–46 and fr. *w*. List of cities:

	- -	Λίνδιοι	T	Κιν[δυῆς]
10	- -	Μιλέσιοι Λέρ[ιοι]	45 - -	'Αρ - - -
	- -	Τειχιῶσσα	TTT	- - - -
	- -	Καμιρῆς	*w*:	
	- -	Κυμαῖοι	.	Α - - -
	- -	'Εφέσιοι	.	Μ - - -
15	- -	'Ερυθραῖοι	X	Καρυα[νδῆς]
	- -	Τέιιοι	⊓	Βρυκόντιοι
	- -	'Ιελύσιοι	5 X	Ταρβανῆς
	- -	Φασελῖται	X	Μύνδιοι
	- -	[Τ]ελεμέσσιο[ι]		παρὰ Τέρμερα
20	- -	[Κλ]ανυδῆς	⊓T	'Εδριῆς 'Υμεσσῆς
	- -	[Κῶ]ιοι		Κυρομῆς
	- -	[Τελά]νδριοι	10 TT	Τῆλος
	- -	Κνί[διο]ι	TT	Κελένδερις
	- -	Κολο[φόνι]οι	XXXX	'Ιτύρα
25	- -	'Αιρ[αῖοι]	XXX	Σύμε
	- -	Χερρ[ονέσιοι]	XXX	Πιδασῆς
	- -	Λεβέ[διοι]	15 XX	'Υδαιῆς
	- -	Φοκα[ιῆς]	H	'Ελαιόσιοι
	- -	'Ιδυμ[ῆς]		'Ερυθραίον
30	- -	Τύμν[ιοι]	- -	. ερὰ παρὰ
	- -	Κυλλ[άνδιοι]		. . . υμέας
	- -	'Αστυ[παλαιῆς]	- -	. . . . ς
	- -	'Αλι[καρνάσσιοι]	- -	[Πύριν]δος
		Πολ[ιχναῖοι or -νε]	- -	. . . . . υλιαι
35	- -	'Ερυ[θραίον]	- -	. . . . .
	- -	Κλα[ζομένιοι]	- -	. . . . . ατος
	- -	Καλ[ύδνιοι]	- -	. . . . . ι
	- -	Πρ[ιενῆς]	fr. *x*, v. 2:	
	- -	Πλαδ - - -	- -	[Ἐτεοκαρ]πάθιοι
40	- -	Πυγε[λῆς]	- -	. . . . . ς
	- -	Λερισ[αῖοι]	fr. *y*, v. 5:	
	- -	Μυέσσ[ιοι]	TT	Ι . . . . . α
	- -	Τερμ[ερῆς]	TXXX	'Ο . . . . ιον

X K[ίθας ?]
Π Π[ο]σίδειον
- - Ἀκρόθοιοι
10 οἱ ἐν Ἄθοι
- - Πλεύμε
- - Θέστορος
- - . ίορος
- - Σίνος
15 - - [Τριπ]οαί
- - - - - -
- - - - - ε
- - - - - δος
- - - -

Hellespontian Tribute.

fr. *z*, *z′*, *z″*, and *I. G.* i. Supp. p. 140.

z:

- - Νεοπολῖται
παρὰ Χερρόνε[σον]
- - Λιμναῖοι
- - Τυρόδιζα
5 - - Δαρεῖον παρὰ
τὲμ Μυσίαν
- - . . ρεια παρὰ
[Βρύ]λλειον
- - . . . . ια
10 - - [Ἀρταίο ?] τεῖχος
[ἐπὶ τοῖ Ρ]ύνδακι

z′:

- - Μυσ[οί (?)] - -
- - Ζ[ελ]ειᾶ[ται]
- - [Παρι]ανο[ὶ]
- - [Δαρδ]ανῆς
5 - - [Χερρ]ονεσῖ[ται]
[ἀπ' Ἀγ]ορᾶς
- - . . . . υλε
- - . . . . ανῖται
- - [Βρυλ]λειανοί
10 - - [Ἐλαι]όσιοι
[ἐν Χε]ρρονέσοι
- - [Βύσβι]κος
- - [Νεαν]δρειῆς
- - [Κυζι *vel* Ἄρτα *vel* Ἄστα] κενοί
15 - - [Ἀλο]π(ε)κοννέσιοι
- - [Μαδύ]τιοι
- - [Λαμ]πονειῆς
- - . . . . . ατρο . κα
- - . . . . νῆς
20 - - [Περκ]ώσιο[ι]
- - [Κιαν]οί
- - [Ἄβυδε *vel* Παισε] νο[ί]
- - [Τενέδ *vel* Σκάφσ]ιο[ι]
- - . . . . . ει . .
25 - - [Σιγει]ῆς
- - [Σέστι]οι
- - Δαυνι *vel* Διδυμ]οτε[ι]χῖται
- - [Καλλι]πολῖται
- - [Πρίαπ]ος
30 - - . . . . . άριο[ι]
- - [Κεβρέ]ψιοι
- - [Παλαι]περκ[όσιοι]
- - . . . . . ιο[ι]

z'' with Supp. i. p. 140:

XXXX	Σου - - -
X	'Αρταῖο῾ν ? ἐπὶ τοῖ
	Ρύνδακι
XX	'Οτλενοί
5 H	Πυθοπολῖτα[ι]
T	Μετρόπολις
	παρὰ Πρίαπον
[T]T	Β[ι]σάνθε
['Ε]λλε[σ]ποντίο φόρ[ο]	
10 [κ]εφάλα[ι]ον	
[H H]ⱣΦΦΦⱣⱣHHH - - -	
['Ακ]ταῖαι πόλες	
. . TT	"Ανταν̓δρο[ς]
- -	Ροίτειον
15 - -	Νῆσος Πορδοσελένε
- -	['Αμαχ]σιτός
- -	[Λάρι]σα
- -	['Αχίλλ]ειον
	- - -
	- - - νον

Pontic cities.

frg. *z''''*, *z'''''*.

z'''', vs. 2:

TT	Νύ[μφαιον ?]
TT	'[Ερά]κλεια ?]
T	- -
TT	- -
T	-

z''''', vs. 7:

T	T - -
TT	M - -
T	'Ο[λβία]
10 TT	Τ[ύρας]
T	Τα[μυράκε]
. XX	Κα[ρκίνε]
. XX	Κιμ[μερι - -
. XX	Νικ[ο .α]
15 - -	Πατ[ραεύς]
- -	Κερ[ασῶς]
- -	Δα[νδάκε]

P. 81. **II. 28 b.** Steph. Byz. s v. Δῶρος· Κρατερὸς ἐν τῷ περὶ ψηφισμάτων τρίτῳ, "Καρικὸς φόρος · Δῶρος, Φασηλῖται."

P. 97. **III. 55 a.** Commercial Treaty with Phaselis. (Soon after Battle of the Eurymedon.) *I. G.* ii. 11. Dittenberger, *Syll.*[2] 72. Hicks[2] 36.

[Ἔδο]ξεν τῆι [β]ολῆι καὶ τῶι δ[ή]μωι· 'Α]καμαντὶς [ἐ]πρυτάνευε, | ['Ο]νάσιππος ἐγραμμάτευεν, . | . . . (ί)δης ἐπεστάτει· Λέω[ν ε]ἶ[πε· τοῖ]ς Φασηλίταις τὸ ψ[ήφ]ι[σμα ἀν]αγράψαι, ὅτι ἂμ μὲ[ν] 'Αθ[ήνησι ξ]ύ[μβό]λαιον γένηται | [πρὸς Φ]ασ(η)λιτ[ῶ]ν τινα, 'Αθή[νη|σι τὰς δ]ίκας γίγνεσθαι πα[ρ|ὰ τῶι πο]λεμάρχωι, καθάπερ Χ[ίοις, καὶ] ἄλλοθι μηδὲ ἀμῶ· τῶ[ν δὲ ἄλλων] ἀπὸ ξυμβολῶν κατ[ὰ τὰς Χίων ξ]υμβολὰς πρὸς Φα[σηλίτας] τὰς δίκας ἐν[α]ι, τὰς | [δὲ ἐκκλήτ]ο[ς] ἀφελεῖν. ἐὰν δὲ τ[ῶν ἀλλαχο]ῦ ἄ[ρ]χ[ω]ν δ[έ]ξ[η]τα[ι] δ[ίκην κατὰ] Φασηλιτῶν

τ[ι]νός, | [τούτο δ' ὀφε]ίλεν καταδικασ|[θῆι, ἢ μὲν δίκ]η ἄ[κυρ]ος ἔστω, ἐ|[ὰν δὲ ἐκβῆν ?]αι δ[οκ]ῆι τὰ ἐψη|[φισμένα, ὀφ]ε[ι]λ[έτ]ω [μ]υρ[ία]ς δ[ρ]αχμὰς ἱερ]ὰς [τ]ῆι Ἀθηναίαι τ[ὸ δὲ ψήφισμ]α [τ]ό[δε] ἀνα[γρ]α-[ψ]ά[τω ὁ γραμμ]ατεὺς ὁ τῆς βολῆς | [ἐ στήλη]ι λιθί]νηι καὶ καταθ|[έτω ἐν πόλει τ]έλεσι τοῖς τῶ|[ν Φασηλιτῶν].

P. 98. **III. 67.** Brit. Mus. Papyrus (ed. Bell, *Journ. Philol.* xxx) reads: ἐν δὲ τῷ Δεκελικῷ πολέμωι, κτλ.

P. 101. **III. 85.** The date of this inscription is c. 506 B. C. Hicks [2] 11.

P. 105. *Battle of Tanagra.* **III. 101 a.** *Epigram on Athenians killed at Tanagra* (?). Wilhelm, *Oesterr. Jahresh.* ii. p. 221; Hicks [2] 29.

[Χαίρετε ἀριστῆες πολέμο μέγα κ]ῦδο[ς ἔχοντες,
κοῦροι Ἀθεναίον ἔχσοχοι ἱππ]οσύνα[ι,
ὁί ποτε καλλιχόρο περὶ πατ]ρίδος ὀ[λέσαθ' ἔβεν
πλείστοις Ἑλλάνον ἀντία μ]αρνάμε[νοι.

Restored from *Anth. Pal.* vii. 254.

P. 105. **III. 101 b.** *Panhellenic Congress proposed by Perikles* (c. 457/456 B. C. ?). Plut. *Per.* 17: Ἀρχομένων δὲ Λακεδαιμονίων ἄχθεσθαι τῇ αὐξήσει τῶν Ἀθηναίων, ἐπαίρων ὁ Περικλῆς τὸν δῆμον ἔτι μᾶλλον μέγα φρονεῖν καὶ μεγάλων αὑτὸν ἀξιοῦν πραγμάτων γράφει ψήφισμα, πάντας Ἕλληνας τοὺς ὁπήποτε κατοικοῦντας Εὐρώπης ἢ τῆς Ἀσίας παρακαλεῖν, καὶ μικρὰν πόλιν καὶ μεγάλην, εἰς σύλλογον πέμπειν Ἀθήναζε τοὺς βουλευσομένους περὶ τῶν Ἑλληνικῶν ἱερῶν, ἃ κατέπρησαν οἱ βάρβαροι, καὶ τῶν θυσιῶν, ἃς ὀφείλουσιν ὑπὲρ τῆς Ἑλλάδος εὐξάμενοι τοῖς θεοῖς ὅτε πρὸς τοὺς βαρβάρους ἐμάχοντο, καὶ τῆς θαλάττης, ὅπως πλέωσι πάντες ἀδεῶς καὶ τὴν εἰρήνην ἄγωσιν. ἐπὶ ταῦτα δ' ἄνδρες εἴκοσι τῶν ὑπὲρ πεντήκοντα ἔτη γεγονότων ἐπέμφθησαν, ὧν πέντε μὲν Ἴωνας καὶ Δωριεῖς τοὺς ἐν Ἀσίᾳ καὶ νησιώτας ἄχρι Λέσβου καὶ Ῥόδου παρεκάλουν, πέντε δὲ τοὺς ἐν Ἑλλησπόντῳ καὶ Θράκῃ μέχρι Βυζαντίου τόπους ἐπῄεσαν, καὶ πέντε ἐπὶ τούτοις εἰς Βοιωτίαν καὶ [illegible]βα καὶ Πελοπόννησον, ἐκ δὲ ταύτης διὰ Λοκρῶν ἐπὶ τὴν πρόσ[illegible] ἤπειρον ἕως Ἀκαρνανίας καὶ Ἀμβρακίας ἀπεστάλησαν· οἱ δὲ [illegible] ποὶ δι' Εὐβοίας ἐπ' Οἰταίους καὶ τὸν Μαλιέα κόλπον καὶ Φθιώτας Ἀχαιοὺς καὶ Θεσσαλοὺς ἐπορεύοντο, συμπείθοντες ἰέναι καὶ μετέχειν τῶν βουλευμάτων ἐπ' εἰρήνῃ καὶ κοινοπραγίᾳ τῆς Ἑλλάδος. ἐπράχθη δὲ οὐδὲν οὐδὲ συνῆλθον αἱ πόλεις Λακεδαιμονίων ὑπεναντιωθέντων, ὡς λέγεται, καὶ τὸ πρῶτον ἐν Πελοποννήσῳ τῆς πείρας ἐλεγχθείσης.

P. 108. **III. 110 a.** *Boiotian Factions.* Aristot. *Rhet.* iii. 4. 3, p. 1407 a: καὶ ἡ (τοῦ Περικλέους εἰκὼν) εἰς Βοιωτούς, ὅτι ὅμοιοι τοῖς πρίνοις· τούς τε γὰρ πρίνους ὑφ' αὐτῶν κατακόπτεσθαι, καὶ τοὺς Βοιωτοὺς πρὸς ἀλλήλους μαχομένους.

P. 119. **III. 148.** *For* πεντήκοντα MS. *reading is* πέντε.

P. 127, no. **180**, l. 5. *For* Ξέρξην *read* Ἀρταξέρξην (?).

P. 127. **III. 181.** *Ionic characters in Fifth Century Attic Inscriptions.* See also **III. 55 a** (p. 430, engraved at cost of the *Phaselites*); **I. 60 a** (p. 424, referring to affairs of *Delos*); Hicks [2] 73 (411–408 B.C.); and other instances in Meisterhans, *Grammatik der attischen Inschriften* [3], p. 4.

Heading of **182**: *read* 'there was no actual contract, or that, if there was, it was ignored'.

Heading of **184**: *for* 'regarded as Persian' *read* 'claimed by the Great King'.

P. 129. **III. 192 a.** *Athenian Expedition (during the Sacred War?).* Anon. Argentinensis (ed. Keil, 1902, p. 75): Ὅτι τρισὶν ἡμέραις ἐβοήθη[σ]αν[- - - - Ἀ]θηναῖο[ι] πολεμουμένοις Θη[β]αί[ω]ν [στρατῷ ?].

P. 130. **III. 203 a.** *Thespian Exiles at Athens after Koroneia.* *I. G.* i. Supp. p. 9, no. **27**. Hicks [2] 39.

. . . . λέος εἶπε· Κο[ρ . .]ίδεν [καὶ] | Θαλυκίδεν καὶ Μενέστρατον [κ]|αὶ Ἀθέναιον τὸς Θεσπιᾶς ἀναγρ[ά]φσαι προχσένος καὶ εὐεργέτα|[ς Ἀ]θεναίον καὶ τὸς παῖδας τὸς | [ἐκείνο]ν ἐμ πόλ[ε]ι ἐν στέλει λιθί[νει· ὁι δὲ] πολετ[α]ὶ ἀπομισθοσά[ντον τὲν στέλεν. τ]ὸ δὲ ἀργύριον | [ἀποδόντον ὁι κολακρ]έται - - -

P. 141. **III. 244 a.** *Campaign in the Hellespont* c. 440 B.C. *I. G.* i. Supp. 446 a (p. 108). Hicks [2] 46.

(*a*) Col. I. Ἐγ Χερρονέσοι | Ἀθεναίον ὁίδε | ἀπέθανον· | Ἐπιτέλες στρατεγός. | Ἐρεχθεῖδος· | Πυθόδορος, | Ἀριστόδικος, | Τέλεφος, | Πυθόδορος. Followed by names of twenty-three other men belonging to eight tribes. (*b*) Col. II. Ἐμ Βυζαντίοι | Ἀθεναίον ὁίδ[ε] | ἀπέθανον followed by twelve names belonging to ten tribes. (*c*) Cols. I and II. ὁίδε ἐν τοῖς ἄλλοις | πολέμοις ἀπέθανον followed by nineteen names of eight tribes. (*d*) Across cols. I and II:

Ὁίδε παρ' Ἑλλέσποντον ἀπόλεσαν ἀγλαὸν ἕβεν
βαρυάμενοι, σφετέραν δ' εὐκλεΐσαμ πατρίδα,
ὁστ' ἐχθρὸς στενάχεμ πολέμο θέρος ἐκκομίσαντας·
αὐτοῖς δ' ἀθάνατον μνεῖμ' ἀρετῆς ἔθεσαν.

P. 142. Heading of **248**. Delete 'Disaffection in'.

P. 145. Heading of **III. 261**: *read* 'Boundary of the Precinct of Eponymous Heroes in Samos'.

P. 147. **III. 272 a**. *I. G.* i. Supp. p. 141. *The Treaty with Perdikkas. Another fragment.*

vs. 2. - καὶ ἀ -, vs. 3 - πέντ]ε ἄνδρας, '[οἵτινες -, vs. 4 - ἀπ]οστελάντον, vs. 5 - ε ἔναι περὶ αὐ[τ -, vs. 6 - ἔσθο τοῖ φσεφίσ[ματι -, vs. 7 -] δὲ δοκεῖ Περδίκ[κα -, vs. 8 - ἀποστ]ἔλαι μὲν Περδίκ[καν -, vs. 9 - ']όστινας ἂν βόλε[ται -, vs. 10 - κ]αὶ τὰς χσυνθέκα[ς -, vss. 11, 12 - πρόσοδον δὲ ἔνα[ι πρὸς τὲν βολὲν καὶ τὸν δῆμον δέ]κα ἐμερῶν ἐπάναγκε[ς -, vs. 13 - τὸς - στρατ]εγὸς χρεματίσαντα[ς -, vs. 14 - στος. εἰ δέ τις Ἀθεναίον, vs. 15 in. - δ]ιπλασίο, vss. 15–24 to this effect: ἔναι δὲ περὶ τὸν ['ομολογεμένον προσθῆναι] καὶ ἀφελῆν, 'ό τι ἂν ἀμφοτ[έροις δοκεῖ ἄμεινον. ὀμνύε]ν δὲ τὸν 'όρκον Περδίκκαν [καὶ τὸς παῖδας τὸς Περδίκ]κο καὶ τὸν ἄλλον Μακεδόνον ['οἱ ἂν ἐπιτέδειοι ὦσιν] αὐτοῖ. ὀμνύντον δέ· δράσο κα[τὰ τὸς χσυνθέκας καὶ τὸ]ς αὐτὸς φίλος νομιῶ καὶ ἐχθρ[ός, καὶ διάχσο πρὸς Ἀθε]ναίος δικαίος καὶ ἀδόλος κα[ὶ ἀβλαβῶς, καὶ βοεθέσο κ]ατὰ τὸ δυνατὸν τοῖ δέμοι τοῖ ['Αθεναίον, καὶ οὐδένα κο]πέας ἐχσάγεν ἐάσο ἐαμμὲ Ἀθε[ναίοις, οὐδὲ χσυμμάχος τὸς] 'Αθεναίον ἐαμμὲ 'Αθεναί[οις κτλ.

P. 150. **III. 287**, ll. 5, 6: *read* Σα[ρυτ]ώλλο τῶ Οεκυίλω νε[ωπ]οι[ῶ, πρὸ]ς μ[νή]μονας· Last line of page: *for* ὀρκῶ⟨ι⟩σ[ι *read* ὀρκῶ⟨ι⟩σ[αι. *Inscr. Jurid. Gr.* i. 1. Hicks [2] 27.

P. 151. **III. 287 a**. *Services rendered to Athens by Leonides of Halikarnassos*: *I. G.* i. Supp. 27 c. Michel, *Rec.* 73. Ditt. *Syll.* [2] 23. Roberts-Gardner ii. 11 (before the Peloponnesian War).

P. 151. *Kleruchies forbidden in the Second Confederacy.* See **I. 112**. *Their unpopularity*: **287 b**. Isocr. 4 *Paneg.* 107: ὑπὲρ ὧν προσήκει τοὺς εὖ φρονοῦντας μεγάλην χάριν ἔχειν πολὺ μᾶλλον ἢ τὰς κληρουχίας ἡμῖν ὀνειδίζειν, ἃς ἡμεῖς εἰς τὰς ἐρημουμένας τῶν πόλεων φυλακῆς ἕνεκα τῶν χωρίων ἀλλ' οὐ διὰ πλεονεξίαν ἐξεπέμπομεν κτλ.

P. 152, no. **291**, l. 1. *For* i. 231 i. 16. See **II. 6** *read* i. 226 i. 9 b. See **II. 1**.

After this insert I. G. i. 228 ii. 7 b. See **II. 3**.
I. G. i. 230 v. 6 b. See **II. 5**.
l. 3 *omit I. G.* i. 233 i. 18. See **II. 8**.
After l. 6 *insert I. G.* i. 239 i. 22. See **II. 14**.

P. 153. **III. 292 a.** Cp. **II. 14**, col. (I) vv. 82, 83; **II. 28 a** (p. 427), col. (I) v. 83.

Heading of 296: *Read* 'Hephaistians'.

P. 155. **III. 303 a.** *Astakos.* Diod. xii. 34. 5 (ἄρχοντος Ἀντιοχίδου)· Ἅμα δὲ τούτοις πραττομένοις ἔκτισαν οἱ Ἀθηναῖοι πόλιν ἐν τῇ Προποντίδι τὴν ὀνομαζομένην Λέτανον (Δρέπανον Cobet, Ἀστακόν Niese).

303 b. Memnon, *Fr.* 20 (*F. H. G.* iii. p. 536): Τὴν Ἀστακὸν δὲ Μεγαρέων ᾤκησαν ἄποικοι, ὀλυμπιάδος ἱσταμένης ιζ' . . . αὕτη πολλὰς ἐπιθέσεις παρά τε τῶν Δωρούντων ὑποστᾶσα καὶ πολέμοις πολλάκις ἐντρυχωθεῖσα, Ἀθηναίων αὐτὴν μετὰ Μεγαρέας ἐπῳκηκότων, ἔληξέ τε τῶν συμφορῶν καὶ ἐπὶ μέγα δόξης καὶ ἰσχύος ἐγένετο, Δοιδαλσοῦ τηνικαῦτα τὴν Βιθυνῶν ἀρχὴν ἔχοντος· οὗ τελευτήσαντος ἄρχει Βοτείρας, ζήσας ς' καὶ ο' ἔτη.

See Toepffer in *Hermes*, 1896, p. 124 ff.

Heading of **306**. *For* 'Settlement of the Athenians' *read* 'Athenian Garrison (?)'.

P. 158. **III. 317**, l. 8. *For* [πρόβατα δύο *read* [παν'οπλίαν. Hicks ² 41.

P. 160. **III. 326 a.** *Treaty between Athens and Leontinoi*, 433–2 B.C. *I. G.* i. Supp. 33 a, p. 13. Hicks ² 52.

[Θε]οί.—Πρέσβες ἐγ Λεον[τ]ίνοι, 'οἱ τὲγ χσυμμαχί]αν ἐποέσαντο καὶ τὸν '[ὅρκον· Τιμένορ Ἀγαθοκ]λέος, Σῶσις Γλαυκίο, Γέ]λον Ἐχσεκέστο. γραμμα]τεὺς Θεότιμος Ταυρίσ]κο. Ἐπ' Ἀφσεύδος ἄρχοντ]ος καὶ τῆς βολῆς 'ἐι Κρ]ιτιάδες ἐγραμμάτευε, | ἔδοχσεν τῆι βολῆι καὶ | τῶι δέμοι, Ἀκαμαντὶς ἐ]πρυτάνευε, Χαρίας ἐγραμμάτευε, Τιμόχσενος | ἐπεστάτε, Καλλίας εἶ]πε· τὲμ μὲν χσυμμαχία]ν εἶναι Ἀθεναίοις καὶ | Λεοντίνοις καὶ τὸν ὅρ]κο[ν] δοῦναι καὶ δέχσα[σ]θαι. ὀμόσ]αι δὲ Ἀθεναί]ος τάδε· χσύμμαχ]οι ἐσ]όμ]εθα - - -

Cf. Thuc. iii. 86. 2, 3 (reference in 427 B.C. to the 'old alliance').

P. 160. **III. 326 b.** *Treaty between Athens and Rhegion*, 433–2 B.C. *Greek Inscr. in B. M.* v. Hicks ² 51.

[Θεοί. Πρέσβες ἐκ Ρεγίο]ὶ τὲν χσυμμαχίαν | [ἐποέσαντο καὶ τὸν 'ὅρκ]ον· Κλέανδρος Χσεν[. . . . . , ...]τίνο, Σιλενὸς Φόκο, | [. . . . . Ἐπ' Ἀφ]σεύδος ἄρχοντος κ[αὶ τῆς βολῆς 'ἐι Κριτιά]δες πρῶτος ἐγραμμ[άτευε, ἔδοχσεν τῆι βο]λῆι καὶ τῶι δέμοι, Ἀ]καμαντὶς ἐπρυτάνευε, Χ]αρίας ἐγραμμάτευ[ε, Τιμόχσενος ἐπεστάτ]ε, Καλλί[ας εἶπε· χσυμμαχίαν ἐν]αι Ἀθεναίοις καὶ | [Ρεγίνοις. τὸν δὲ

'ὁρκο](ν) ὀμοσάντον Ἀθεναί[ῖοι κατὰ τάδε· ἔσται πι]στὰ καὶ ἄδολα καὶ '[απλᾶ 'ἁπαντα τὰ ἀπ' Ἀθεν](α)ίον Ρεγίνοις κα[ὶ . . . . . καὶ χσύμ]μαχοι ἐσόμεθα πισ[τοὶ καὶ δίκαιοι καὶ ἰσ]χυροὶ καὶ ἀβλαβῆς [. . . . . καὶ] ὀφελέσομεν . . . . | - - -

P. 160. **III. 327**, l. 3. Ἀρ[ίστον (?) ἔρχε, 'ο δεῖνα ἐπεστάι

P. 165. **III. 350**. *For* xv. 18 *read* 15.

P. 169, l. 6 from the bottom. *For* **346** *read* **345**.

P. 170. **III. 378**, l. 2. *For* Σίριν *read* Σῖριν.

P. 172. **IV. 2 a**. *The Themistoklean Walls.* Inscription on base of funeral monument, one of those used in building the wall. *I. G.* i. 483. Hicks [2] 21. Ἀντιδότου. | Καλλονίδες ἐποίε | 'ο Δεινίο.

P. 184. **IV. 50 a**. *Meaning of* διὰ μέσον. Dion Chrys. *Or.* 6, p. 87 M (96 Dind.): καίτοι διακοσίων σταδίων εἶναι τὴν περίμετρον τῶν Ἀθηνῶν, τοῦ Πειραιῶς συντιθεμένου καὶ τῶν διὰ μέσου τειχῶν πρὸς τὸν περίβολον τοῦ ἄστεος. Cp. E. A. Gardner, *Ancient Athens*, pp. 68–70.

P. 187, no. **69**, l. 6. *Omit* (3).

P. 189. **IV. 70 a**. *Board of Public Works Established* c. 457/6 B. C. Anon. Argentinensis (ed. Keil, 1902, p. 75).

[Ὅτι - - ἐπὶ Μνησιθείδου - - - - | - - ἐχειροτόνησαν - - - | - - - τὸν Κι]κυννέα [ἐ]πιστάτας δύο, καὶ πρ[ὸς τούτοις | ταμίας κατ' ἐνιαυτὸν δέκα—ἐ]ξ ἑκάστης γὰρ φυλῆς ἕνα ᾑροῦ[ν]τ[ο—καὶ | ἀρχιτέκτονα καὶ γραμματέ]α· καὶ τὸν Παρθενῶνα μετ' ἔ[τ]η ῑ, κα[ταπολεμηθέντων ἤδη τῶν Πε[ρ]σῶν, ἤρξαντο οἰκοδομῆσαι.

P. 189. **IV. 70 b**. *Plans for Temple of Athena Nike* (c. 450 B. C.). Kavvadias, Ἐφημ. Ἀρχ. 1897, p. 177. Hicks [2] 37.

. . . . . κος εἶπε· [τῆι| Ἀθεναίαι τῆι Νίκε]ι 'ιέρεαν 'ὲ ἃ[ν ἀσ|τὲ ἐχς ἀστῶν ἔι] ἐχς Ἀθεναίον 'απά[ντ|ον καταστῆσ]αι καὶ τὸ 'ιερὸν θυρῶσα|ι καθότι ἂν Καλλικράτες χσυγγράφσ|ει. ἀπομισθῶσαι δὲ τὸς πολετὰς ἐπὶ τ|ῆς Λεοντίδος πρυτανείας. φέρεν δὲ τ|ὲν 'ιέρεαν πεντέκοντα δραχμὰς καὶ | τὰ σκέλε καὶ τὰ δέρματα φέρεν τὸν δε|μοσίον. νεὸν δὲ οἰκοδομῆσαι καθότι | ἂν Καλλικράτες χσυγγράφσει καὶ βο|μὸν λίθινον. | 'Εστιαῖος εἶπε· τρῆς ἄνδρας ἑλέσθ[|α]ι ἐγ βολῆς, τούτος δὲ μετ[ὰ] Καλλικρά[τ]ος χσυγγράφσαντας ἐπ[ιδεῖχσαι τῆ|ι βολ]ῆι καθότι ἀπομ[ισθοθέσεται . . | . . . . .]ει, τὸς [δὲ πρυτάνες ἐς τὸν δῆμ|ον ἐχσενεγκῆν - - -

P. 189. **IV. 74 a**. *The Statue of Athena*, 438 B. C. Second inscription replacing 74. *I. G.* i. Supp. p. 146. Hicks [2] 47.

Κιχέσιππος ἐγ[ρ]αμμάτευε ἀγάλ[μ]ατος ἐπιστάτε[σ]ι Μυρρινόσιος. Ϝ [Λ]ἐμμα παρὰ ταμι[ὁ]ν, ὁ[ῖς Δεμόστρα]τος ἐγραμμάτευ[ε Χσυπεταόν· ταμ]ίαι Κτεσίον, Στ[ρ]ο[σίας, Ἀντιφάτ[ε]ς, Μένανδρος, Θ[υμ]οχάρες, Σμόκο[ρδ]ος, Φειδελείδ[ες].

ᖴΔΔΔ	χρυσίον ἐονέθ-
ᖴΤΤΧ	ε, σταθμὸν ᖴΤΧᖴ
ΧΧΧᖴ	τιμὲ τούτο· ᖴ⊢⊢⊢
Ηᖴ⊢⊢	|||||
ΤΤᖴΗ	ἐλέφας ἐονέθε
ΗΔΔΔ	- - -
Δ⊢⊢⊢	

P. 190. **IV. 78, 79.** The chronological order is *I. G.* i. 310 (444/3), 308, 309 (443/2). See E. Meyer, *Forschungen*, ii. p. 101, note 2, after J. Christ.

P. 191. **IV. 80 a.** *The Stele recording the work of Pheidias. I. G.* ii. 667, ll. 5, 6 and 670, l. 7: [Ἄγαλμα τὸ χρυσοῦν τὸ ἐν τῶι Ἑκατομπ]έδωι ἐντελὲς [κα]τὰ τὴν [στή]λην [τὴν] χαλκῆν τὴν ἐν τῶι Παρθενῶνι [ὁμ]ολογόμενον. 719, ll. 6–8: [ἄγαλμα τὸ ἐν τῶι Ἑκ]ατομπέδωι καὶ ἡ ἀ[σπὶς καὶ τὸ βάθρον] ἐντελῆ κατὰ τὴν σ[τήλην· στέφανος χρυσ]οῦς ὃν ἡ Νίκη ἔχει. Cp. 727, l. 9. See P. Foucart, *Journal des Savants*, 1906, pp. 426–31.

P. 191. *The great bronze statue of Athena.* **IV. 80 b.** Paus. i. 28. 2: δύο μὲν Ἀθηναίοις εἰσὶ δεκάται πολεμήσασιν, ἄγαλμα Ἀθηνᾶς χαλκοῦν ἀπὸ Μήδων τῶν ἐς Μαραθῶνα ἀποβάντων, τέχνη Φειδίου, κτλ.

IV. 80 c. Dem. 19 *de fals. leg.* 272: παρὰ τὴν χαλκῆν τὴν μεγάλην Ἀθηνᾶν ἐκ δεξιᾶς ἕστηκεν (στήλη), ἣν ἀριστεῖον ἡ πόλις τοῦ πρὸς τοὺς βαρβάρους πολέμου, δόντων τῶν Ἑλλήνων τὰ χρήματα ταῦτ', ἀνέθηκεν. Other references in Overbeck, *Schriftquellen*, 639 ff.

P. 191. *Beginning of the Parthenon.* See **IV. 70 a** (p. 435).

P. 192. **IV. 84.** Continued *I. G.* i. Supp. p. 147: [ὁ]ῖς ἐπιστάτεσι, ὁ[ῖς Ἀντικλῆς ἐγραμμάτευε, ἐπὶ τῆς πέμ[π]τες καὶ δεκάτες βολ[ῆς, ὁ]ῖς Κριτιάδες πρῶ[τος ἐγραμμάτευε, | ἐπὶ Ἀφσεύδος ἄρχον[τος Ἀθεναίοις, λ]ίμμ[ατα] τῶ ἐνιαυτῶ τάδε· |

- -	[πε]ριγενομενο-
-	[μ μὲν] ἐκ τῶ προ-
	[έρο ἐνιαυτῶ]
	- - -

P. 195, no. **98**. *For* **395** *read* **396**.

P. 197. **IV. 106**. C. vs. 19 f.: *read* Κέρυκας δὲ μυ[ὲν τὸς νέ|ος μ]ύστας '[έκ]αστον [χορίς, 'ά|παντ]ας κατὰ τυ[ὐτ]ά· ἐ[ὰν δὲ κατ|ὰ] πλέθος κτλ. vs. 24 ff.: τὸ μὲν ἐκ τῶν | θ]εσ[αύρον γενόμ]εν[ον and below ἱεροποιο[ῖσι] το[ῖν θεοῖν ἐ|μ] κτλ. vs. 40 f.: ἱερέα καὶ τ[ὸς ἱεροποιὸς | τ[ο(ῖ)ν θεοῖν καὶ τὸν ἱερέα τοῖν θεοῖν μισθὸν | λ]αυβάνεν ἕκαστον τότο[ν ἐμιοβέλιον παρὰ | τῶ μ]ύσ[το ἐκ]άστο·

B. vs. 6, 7: ἀκολ[ο|ύθ]οισιν καὶ [χρέμα]σιν τῶ(ν) [ὀ|θ]ν[ε]ίον.

P. 198, l. 1. *For* 'ό[τ]|αν *read* 'ο[ἰ] ἂν. Ditt. *Syll.*[2] 646 and ii. p. 823.

P. 199. **V. 1 a**. The Areiopagos after the Persian Wars. Aristot. *Pol.* viii. (v.) 4. 8. 1304 a 20: ἡ ἐν Ἀρείῳ πάγῳ βουλὴ εὐδοκιμήσασα ἐν τοῖς Μηδικοῖς ἔδοξε συντονωτέραν ποιῆσαι τὴν πολιτείαν.

1 b. Isocr. 7 *Areop.* 51: Ἧς (scil. τῆς βουλῆς) ἐπιστατούσης οὐ δικῶν οὐδ' ἐγκλημάτων οὐδ' εἰσφορῶν οὐδὲ πενίας οὐδὲ πολέμων ἡ πόλις ἔγεμεν, ἀλλὰ καὶ πρὸς ἀλλήλους ἡσυχίαν εἶχον καὶ πρὸς τοὺς ἄλλους ἅπαντας εἰρήνην ἦγον, κτλ.

P. 201. **V. 14 a**. *The* Τριηροποιοί. *I. G.* i. Supp. p. 65 n. 35 c. (429–8 B. C.). Hicks[2] 58. Keil, *Anon. Argent.* p. 213, l. 5 f.: ἐς τ]ὲν πο[ίε]σιν τὸν [νε|ὸν δανείσασθαι στρα]τεγὸς τ[ὸ]ς μετὰ Π[ά|χετος τὸ ἀργύριον παρ]ὰ τὸν ν[ῦ]ν ὄντον δ|[εμάρχον τοῖς δσιν νεορ]οῖς, 'ὁ δ' ἂν δανεί|[σσιν, ἀποδόντον αὐτο]ῖς πά[λ]ιν 'οι τρι|[εροποιοί. l. 7 δσιν νεοροῖς Keil, for the previous restoration σκευοργοῖς. Cp. **V. 24**.

P. 208. **V. 75**. Keil, *Anon. Argent.* p. 228: δ]ικάζεν δὲ τὸς βασιλέας αἴτ[ι]ο[ν] φό[νο], ἢ [ἐαν ἀέκον κτένει τιν' ἢ βο]λεύσαντα κτλ.

P. 218. **V. 124 a**. *The* Νομοφύλακες *in the Fifth Century.* Anon. Argent. (ed. Keil, p. 77): [ὅτι ὃν ἐνιαυτὸν ἦρχε Πυθό-δ(ω)ρος, ὃν αἱ χ[ρο]νογραφίαι καὶ 'η Ἀ[τθὶς| ἀναγράφουσιν ὡς ἐγένετο ἄν]αρχος, τὴν τῶν νομοφυλάκων ἀρ[χ]ὴ[ν κατέ|λυσαν - - - ἀν]δρῶν ις̄.

P. 200. *Reorganization of the Navy.* See Aristotle Ἀθ. Πολ. 22. 7; and cp. **I 49 a** (above, p. 423).

P. 222. **V. 155**. (Dittenberger, *Syll.*[2] 21. Hicks[2] 49). B. vs. 2 ff.: . . . . τὰ λίθ]ινα κ[α]ὶ τὰς Νί[καις τὰς χρυ]σᾶς καὶ τὰ π[ομπεῖα . . . . . | . . . . . ἐπεὶ παντελῶς . . . . . ει . ρεσ . α τὰ π[ομπεῖα ἀνενέχθ|ε τεῖ θεοῖ κ]ατὰ τὰ ἐφσεφι[σμένα ἐπ]ὶ τὲν ἀκρ[ό]-π[ο]λι[ν . . . . . | . . . καθιστ]άμενα καὶ ἐπὶ . . . . . ἐπ]ὶ Π]ερι-κλ[έο]ς (?) . . . . . | . . . . . 'έκαστ[α] Ἑλλ[ενοταμί]αι

καὶ ἐπισκευα̣ζόντον αὐτὰ | μετὰ τὸν ἐ]πιστατὸν τ̣ὸ]ν αἰ̣ε̣ὶ ὄντον, 'ο̣ἱ [δὲ] ταμίαι [τ]ὰ [χρέματα μερι|ζόντον μετὰ] τὸν ἀρχιτε̣[κτόνον . . . ὅ̣σπερ τὸ̣[ς] πρ . . . . . |

P. 223, l. 2: ὁ] δῆμος ἐάνπερ 'ε [φσῆφος δίδοτ|αι περὶ ἐσφ̣ορᾶς. l. 7: *for* γενόμενα *read* περιόντα.

P. 223. **V. 156 a.** *The Kolakretai.* Ἐφ. Ἀρχ. 1897, p. 177. Hicks ² 37; *verso*, ll. 4 f. (c. 430–420 B. C.).

τ|ῆι ἱερέαι τῆς Ἀθενάας τῆς Νί|κες πεντήκοντα δραχμὰς τ̣[ὰ̣]ς γεγραμ̣[μ̣]ένας ἐν τῆι στήλ̣[ηι] | ἀποδιδόναι τὸς κωλακρ̣[έτας, | οἳ̣ ἂν κωλακρετῶσι, τὸ [Ποσειδ|εῶ]νος μηνὸς τῆι ἱερ̣[έαι τῆς Ἀ|θηνα̣]ίας τῆς Νίκη̣ς - - -

P. 227. **V. 186** (Dittenberger, *Syll.* ² 26. Hicks ² 53) ll. 2 and 9: the secretary's name is Κριτίαδες Φαένο. l. 7: *read* Αἰαν̣τίδος. l. 8: ἐσελελυ̣θυίας ἐσαν ΔΔ]ΓΓΤ. l. 13: Γλαύκονι | [ἐκ Κεραμέον, Μεταγ̣ένει Κοιλεῖ, Δρακοντί̣δει Βατεῖθεν, ἐπὶ κτλ.

P. 227. **V. 187** (Dittenberger, *Syll.* ² 51): Ἐπὶ τῆς Ἐρεχθείδος δευτέρας πρ̣υτανείας Ἑλλενοταμίαις καὶ παρέδροις, Λυσιθέοι κτλ.

P. 239. **VI. 16, 17.** These passages refer to another Pausanias.

P. 267. **VI. 85 a.** *Perikles victorious at the Dionysia* (473/2 B. C.). *I. G.* ii. 971ᵃ. Ditt. ² 694. Wilhelm, *Urkunden dramat. Aufführungen*, p. 18 (Inscr. of the fourth cent. B. C.).

- - πρῶτ̣]ον κῶμοι ἦσαν τῶ̣ι Διονύσωι—

[Ξ̣]ενοκλείδης ἐχορήγε, [Μ]άγνης ἐδίδασκεν· τραγωιδῶν, Περικλῆς Χολαρ(γιὺς) ἐχορή(γε), Αἰσχύλος ἐ̣[δ̣]ίδασκε - - -

VI. 85 refers to the younger Perikles.

P. 281, l. 3. *For* Καλλίᾳ καὶ Πλάτων *read* Ἀσπασίᾳ καὶ Καλλίας.

P. 285. **VI. 156 a.** Cratinus Fr. 293 (Kock, i. p. 98): ὦ μεγίστη γλῶττα τῶν Ἑλληνίδων.

P. 292. **VII. 22 a.** *Constitution of Argos.* *I. G.* xii. (iii.). 1259. Ditt. ² 428. Hicks ² 150. (Award by Argives between Melos and Kimolos: end of fourth cent. B. C.)

Θεός. Ἔκρινε ὁ δᾶμος ὁ τῶν Ἀργείων κατὰ τὸ δόκημα τοῦ συνεδρίου τῶν Ἑλλάνων. (v. 12) ἐδίκασσαν νικῆν Κιμωλί̣[ο̣]υς. ἀρήτευε Λέων̣ [β]ωλᾶς (δ)ευτέρας, Ποσιδάων γρο[φ̣]εὺς βωλᾶς, Πέριλλος πεδιών.

22 b. *Etym. Magn.* δημιουργός . . . Δημιουργοὶ δὲ ἐκαλοῦντο παρά τε Ἀργείοις καὶ Θεσσαλοῖς οἱ περὶ τὰ τέλη.

P. 303. **VII. 77.** *In* [ἐξ Ἰσθμοῦ] *delete brackets.* See Hitzig-Blümner on Pausan. *ad loc.* Cp. Hdt. ix. 35.

P. 305, no. **89**.
P. 306, no. **92**. } *For* viii. 2. 30 *read* viii. 3. 30.
P. 306, no. **97**.

P. 311. **VIII. 20 a**. *Gelon's Rewards and Dedications. Inscription on base formerly supporting a tripod at Delphoi.* Homolle, *B. C. H.* xxi. (1897) p. 589. Hicks ² 16. Γέλον ὁ Δεινομέν̣εος̣ | ἀνέθεκε τὸπόλλονι | Συραϝόσιος. | Τὸν τρίποδα καὶ τὲν Νίκεν ἐργάσατο | Βίον Διοδόρο υἱὸς Μιλέσιος.

P. 327. **VIII. 95 a**. *Pindar and his rivals.* Pind. *Nem.* iv. 37 (60):

> ἔμπα, καίπερ ἔχει βαθεῖα ποντιὰς ἅλμα
> μέσσον, ἀντίτειν' ἐπιβουλίᾳ· σφόδρα δόξομεν
> δαίων ὑπέρτεροι ἐν φάει καταβαίνειν·
> φθονερὰ δ' ἄλλος ἀνὴρ βλέπων
> γνώμαν κενεὰν σκότῳ κυλίνδει
> χαμαιπετοῖσαν.

Schol. ad. loc.: δοκεῖ δὲ ταῦτα τείνειν εἰς Σιμωνίδην, ἐπεὶ ἐκεῖνος παρεκβάσεσι χρῆσθαι εἴωθεν.

P. 328. **VIII. 98 a**. *Bakchylides and Hieron.* Bakch. v. 1 (from Keos to Hieron, 476 B. C.): Εὔμοιρε Συρακοσίων | ἱπποδινήτων στραταγέ - - - (9) σὺν Χαρίτεσσι βαθυζώνοις ὑφάνας | ὕμνον ἀπὸ ζαθέας | νάσου ξένος ὑμετέραν πέμ|πει κλεεννὰν ἐς πόλιν.

Cp. Bakch. iv. (Hieron, 470 B. C.) and iii. (Ἱέρωνι Συρακοσίῳ ἵπποις Ὀλύμπια, 468 B. C.).

P. 331. **VIII. 114 a**. *Hieron's Dedication at Delphoi. Fragmentary inscription on a tripod base at Delphoi.* Homolle, *B. C. H.* xxi. (1897) p. 589. Hicks ² 16.

[Ἱάρον ὁ Δεινομέ̣νεος ἀνέθεκε [ἑ]κ[λ] .... τάλαντα .....] ἑπτὰ μναῖ.

114 b. Bakchylides iii. 17:

> λάμπει δ' ὑπὸ μαρμαρυγαῖς ὁ χρυσὸς
> ὑψιδαιδάλτων τριπόδων σταθέντων
> πάροιθε ναοῦ, τόθι μέγιστον ἅλσος
> Φοίβου παρὰ Κασταλίας ῥεέθροις
> Δελφοὶ διέπουσι.

Cp. iii. 63:

> ὅσοι γε μὲν Ἑλλάδ' ἔχουσιν, οὔτι[ς,
> ὦ μεγαίνητε Ἱέρων, θελήσει
> φάμ]εν σέο πλείονα χρυσὸν
> Λο̣ξί̣ᾳ πέμψαι βροτῶν.

OXFORD
PRINTED AT THE CLARENDON PRESS
BY HORACE HART, M.A.
PRINTER TO THE UNIVERSITY

CLARENDON PRESS BOOKS

LATIN AND GREEK

Grammars and Exercise Books

Extra fcap 8vo

Mr. J. B. Allen's Elementary Series

Rudimenta Latina. Comprising accidence and exercises of a very elementary character for the use of beginners. 2s.

An Elementary Latin Grammar. 266th thousand. 2s. 6d.

A First Latin Exercise Book. Eighth edition. 2s. 6d.

A Second Latin Exercise Book. Second edition. 3s. 6d.

Key (see note p. 35) to both Exercise Books. 5s. net.

An Elementary Greek Grammar. Containing accidence and elementary syntax. 3s.

Mr. J. B. Allen's Latin Readers

With notes, maps, vocabularies and English exercises; stiff covers, 1s. 6d. each. These books are of the same and not of graduated difficulty.

Lives from Cornelius Nepos.

Tales of Early Rome.
Tales of the Roman Republic, Part I.
Tales of the Roman Republic, Part II.
} Adapted from the Text of Livy.

Other Latin Readers, etc

Tales of the Civil War edited by W. D. Lowe. 1s. 6d.

Scenes from the Life of Hannibal. Selected from Livy. Edited by W. D. Lowe. 1s. 6d.

Caesar in Britain; Selections from the Gallic War. Edited by W. D. Lowe. Illustrated. 1s.

Extracts from Cicero, [illegible] by Henry Walford. In two Parts. Third edition. Part I. Anecdotes from Grecian and Roman History. 1s. 6d. Part II. Omens and Dreams: Beauties of Nature. 1s. 6d. Part III. Rome's Rule of her Provinces. 1s. 6d. Parts I–III, 4s. 6d.

Extracts from Livy, with notes and maps, by H. Lee-Warner. New edition. Part I. The Caudine Disaster. Part II. Hannibal's Campaign in Italy. Part III, by H. Lee-Warner and T. W. Gould. The Macedonian War. 1s. 6d. each.

A First Latin Reader, by T. J. Nunns. Third edition. 2s.

An Introduction to Latin Syntax, by W. S. Gibson. 2s.

Mr. C. S. Jerram's Series

Reddenda Minora; or easy passages, Latin and Greek, for unseen translation. For the use of lower forms. Sixth edition, revised and enlarged. 1s. 6d. Latin extracts, separately, 1s.

Anglice Reddenda; or extracts, Latin and Greek, for unseen translation. First Series. Fifth edition. 2s. 6d. Second Series. New edition. 3s. (Also Latin extracts (First and Second Series), 2s. 6d.; Greek extracts, 3s.) Third Series. 3s.

Greek Readers and Primers

Greek Reader. Selected and adapted with English notes from Professor von Wilamowitz-Moellendorff's *Griechisches Lesebuch*, by E. C. Marchant. Crown 8vo. 2 vols., each (with or without Vocabulary), 2s.

Selections from Plutarch's Caesar. Crown 8vo, large type. Edited by R. L. A. Du Pontet. 2s. (With or without Vocabulary.)

Greek Readers; Easy, by Evelyn Abbott. In stiff covers. 2s. **First Reader,** by W. G. Rushbrooke. Third edition. 2s. 6d. **Second Reader,** by A. M. Bell. Second edition. 3s. **Specimens of Greek Dialects;** being a Fourth Greek Reader. With introductions, etc, by W. W. Merry. 4s **Selections from Homer and the Greek Dramatists;** being a Fifth Greek Reader. With explanatory notes and introductions to the study of Greek Epic and Dramatic Poetry, by Evelyn Abbott. 4s. 6d.

A Greek Testament Primer. For the use of students beginning Greek, by E. Miller. Second edition. Paper covers, 2s.; cloth, 3s. 6d.

Xenophon (see p. 43)

Easy Selections, with a vocabulary, notes, illustrations carefully chosen from coins, casts and ancient statues, and map, by J. S. Phillpotts and C. S. Jerram. Third edition. 3s. 6d.

Selections, with notes, illustrations, and maps, by J. S. Phillpotts. Fifth ed. 3s. 6d. Key (see p. 35) to §§ 1-3, 2s. 6d. net.

A Greek Primer, for the use of beginners in that language. By the Right Rev. Charles Wordsworth. Eighty-sixth thousand. 1s. 6d. Graecae Grammaticae Rudimenta. Nineteenth edition. 4s.

An Introduction to the Comparative Grammar of Greek and Latin. By J. E. King and C. Cookson. Extra fcap 8vo. 5s. 6d.

Latin Dictionaries

A Latin Dictionary. Founded on Andrews's edition of Freund's Latin Dictionary. Revised, enlarged, and in great part rewritten, by Charlton T. Lewis and Charles Short. 4to. 25s.

A School Latin Dictionary. By C. T. Lewis. 4to. 12s 6d.

Elementary Latin Dictionary. By C. T. Lewis. Square 8vo. 7s. 6d.

Greek Dictionaries

A Greek-English Lexicon. By H. G. Liddell and Robert Scott. Eighth edition, revised. 4to. 36s.

An Intermediate Greek Lexicon. By the same. 12s. 6d.

An Abridged Greek Lexicon. By the same. 7s. 6d.

Latin and Greek Prose Composition

Mr. J. Y. Sargent's Course. Extra fcap 8vo

Primer of Latin Prose Composition. 2s. 6d.

Passages for Translation into Latin Prose. Eighth edition. 2s. 6d. Key (see note below) to the eighth edition, 5s. net.

Primer of Greek Prose. [Out of print.] Key (see note below), 5s. net.

Passages for Translation into Greek Prose. 3s.

Exemplaria Graeca. Select Greek versions of the above. 3s.

Other Prose Composition Books. Extra fcap 8vo

Ramsay's Latin Prose Composition. Fourth edition.
Vol. I: Syntax and Exercises. 4s. 6d. Or Part 1, First Year's Course, 1s. 6d.; Part 2, Second Year's Course. 1s. 6d.; Part 3, Syntax and Appendix, 2s. 6d. Key (see note below) to the volume, 5s. net.
Vol. II: Passages for Translation. 4s. 6d.

Latin Prose Versions. Contributed by various Scholars, edited by G. G. Ramsay. Extra fcap 8vo, 5s.

Jerram's Graece Reddenda. Being exercises for Greek Prose. 2s. 6d.

Unseen Translation

Jerram's Reddenda Minora and Anglice Reddenda. See p. 33.

Fox and Bromley's Models and Exercises in Unseen Translation. Revised edition. Extra fcap 8vo. 5s. 6d. A Key (see note below) giving references for the passages contained in the above, 6d. net.

Latin and Greek Verse

Lee-Warner's Helps and Exercises for Latin Elegiacs. 3s. 6d. Key (see note below) 4s. 6d. net.

Rouse's Demonstrations in Latin Elegiac Verse. Crown 8vo. 4s. 6d. (Exercises and versions.)

Laurence's Helps and Exercises for Greek Iambic Verse. 3s. 6d. Key (see note below) 5s. net.

Sargent's Models and Materials for Greek Iambic Verse. 4s. 6d. Key (see note below) 5s. net.

Nova Anthologia Oxoniensis. Edited by Robinson Ellis and A. D. Godley. Crown 8vo buckram extra, 6s. net; on India paper, 7s. 6d. net.

Musa Clauda. Being translations into Latin Elegiac Verse, by S. G. Owen and J. S. Phillimore. Crown 8vo, boards, 3s. 6d.

KEYS

Application for all Keys to be made direct to the Secretary, Clarendon Press, Oxford, and accompanied by a remittance. Keys can be obtained by teachers or bona fide private students.

Annotated editions of Latin Authors

For Oxford Classical Texts see p. 11; for Oxford Translations, p. 21.

Aetna. A critical recension of the Text, with prolegomena, translation, commentary, and index verborum. By ROBINSON ELLIS. Crown 8vo. 7s. 6d. net.

Avianus, The Fables. With prolegomena, critical apparatus, commentary, etc. By ROBINSON ELLIS. 8vo. 8s. 6d.

Caesar, De Bello Gallico. I-VII. In two crown 8vo volumes. By ST. G. STOCK. Vol. I, Introduction, 5s.; Vol. II, Text and Notes, 6s.

The Gallic War. By C. E. MOBERLY. Second edition. With maps. Books I-III, 2s.; III-V, 2s. 6d.; VI-VIII, 3s. 6d.

The Civil War. By the same editor. 3s. 6d.

Catullus, Commentary on. By ROBINSON ELLIS. Second edition. 8vo. 18s. net.

Carmina Selecta. Text only, for Schools. 3s. 6d.

Cicero, de Amicitia. By ST. GEORGE STOCK. 3s.

de Senectute. By L. HUXLEY. 2s.

in Catilinam. By E. A. UPCOTT. Third edition. 2s. 6d.

in Q. Caecilium Divinatio and in C. Verrem Actio Prima. By J. R. KING. Limp, 1s. 6d.

pro Cluentio. By G. G. RAMSAY. Second ed. 2s. 6d.

pro Marcello, pro Ligario, pro Rege Deiotaro. By W. Y. FAUSSET. Second edition. 2s. 6d.

pro Milone. By A. C. CLARK. 8vo. 3s. 6d. By A. B. POYNTON. Second edition. Crown 8vo. 2s. 6d.

Philippics, I, II, III, V, VII. By J. R. KING. Revised by A. C. CLARK. 3s. 6d.

pro Roscio. By ST. GEORGE STOCK. 3s. 6d.

Select Orations, viz. in Verrem Actio Prima, de Imperio Cn. Pompeii, pro Archia, Philippica IX. By J. R. KING. Second edition. 2s. 6d.

Select Letters. With introductions, notes, and appendices. By A. WATSON. Fourth edition. 8vo. 18s. Text only of the large edition. By the same. Third edition. Extra fcap 8vo. 4s.

Selected Letters. By C. E. PRICHARD and E. R. BERNARD. Second edition. 2s.

De Oratore Libri Tres. With introduction and notes. By A. S. WILKINS. 8vo. 18s. Or separately. Book I. Third edition. 7s. 6d. Book II. Second edition. 7s. Book III. 6s.

Horace, Odes, Carmen Saeculare, and Epodes. By E. C. Wickham. 8vo. Third edition. 12s. Crown 8vo. Second edition. 6s.

Selected Odes. By the same. 2nd ed. 9s. Odes, Book I. 2s.

Satires, Epistles, De Arte Poetica. By the same. Cr. 8vo. 6s.

Text only: miniature Oxford edition. On writing-paper for MS notes, 3s. net; on Oxford India paper, roan, 4s. 6d. net.

Iuvenalis ad satiram vi additi versus xxxvi exscr. E. O. Winstedt. 2s. 6d. net.

Thirteen Satires. By C. H. Pearson and H. A. Strong. Cr. 8vo. 9s.

Livy, Book I. By Sir J. R. Seeley. Third edition. 8vo. 6s.

Books V–VII. By A. R. Cluer. Revised by P. E. Matheson. 5s. Separately: Book V, 2s. 6d.; Book VI, 2s.; Book VII, 2s.

Book IX. By T. Nicklin. Crown 8vo, 2s. 6d.; with vocabulary, 3s.

Books XXI–XXIII. By M. T. Tatham. Second edition, enlarged. 5s. Separately: Book XXI, 2s. 6d.; Book XXII, 2s. 6d.

Lucretius, Book V. Edited by W. D. Lowe. Crown 8vo. 1–782, 2s.; 783–1457, 2s.; together, 3s. 6d.

Manili Astronomicon Liber II. Ed. H. W. Garrod. 8vo. 10s. 6d. net.

Noctes Manilianae. By Robinson Ellis. Crown 8vo. 6s.

Martialis Epigrammata Selecta (W. M. Lindsay's Text and critical notes). Crown 8vo. 3s. 6d. On India paper. 5s.

Books I–VI, VII–XII. Edited by R. T. Bridge and E. D. C. Lake, each 3s. 6d. Notes only, each 2s.

Nepos. By Oscar Browning. Third edition, revised by W. R. Inge. 3s.

Nonius Marcellus, de compendiosa doctrina I–III. Edited, with introduction and critical apparatus, by J. H. Onions. 8vo. 10s. 6d.

Ovid, Heroides, with the Greek translations of Planudes. Edited by Arthur Palmer. 8vo. With a facsimile. 21s.

Ibis. With scholia and commentary. By Robinson Ellis. 8vo. 10s. 6d.

Tristia. Ed. S. G. Owen. 8vo. 16s. Fcap 8vo. Ed. 3. Bk. I, 3s. 6d. Bk. III, 2s.

Selections. By G. G. Ramsay. Third edition. 5s. 6d.

The following can be obtained either with or without vocabulary:

Metamorphoses, Book III. Edited by M. Cartwright. Crown 8vo. 2s. **Book XI.** Ed. G. A. T. Davies. Crown 8vo. 2s.

Stories from the Metamorphoses. Edited by D. A. Slater. Crown 8vo, illustrated. 2s. 6d.

Selections, Heroic & Elegiac. Ed. A. C. B. Brown. Cr. 8vo. 1s. 6d.

Persius, The Satires. With a translation and commentary, by John Conington. Edited by Henry Nettleship. Third edition. 8vo. 8s. 6d.

Plautus, Captivi. By Wallace M. Lindsay. Second edition. 2s. 6d.

Mostellaria. By E. A. Sonnenschein. Second edition. Fcap 8vo. Text interleaved. 4s. 6d.

Rudens. By the same. 8vo. 8s. 6d. **Editio minor,** Text and Appendix on Metre interleaved. Second edition. 4s. 6d.

Trinummus. By C. E. Freeman and A. Sloman. Third edition. 3s.

Plauti Codex Turnebi. By W. M. Lindsay. 8vo. 21s. net.

Pliny, Selected Letters. By C. E. Prichard and E. R. Bernard. Third edition. 3s.

Propertius. Index Verborum. By J. S. Phillimore. Crown 8vo. 4s. 6d. net. **Translation** by the same. Extra fcap 8vo. 3s. 6d. net.

Selections. See Tibullus.

Quintilian, Institutionis Oratoriae Lib. X. By W. Peterson. 8vo. 12s. 6d. School edition. Fcap 8vo. Second edition. 3s. 6d.

Sallust. By W. W. Capes. Second edition. 4s. 6d.

Scriptores Latini Rei Metricae. Edited by T. Gaisford. 8vo. 6s. net.

Selections from the less known Poets. By North Pinder. 4s. net.

Tacitus. Edited, with introductions and notes, by H. Furneaux. 8vo.

Annals. Books I-VI. Second ed. 18s. **Books XI-XVI.** Second edition, revised by H. F. Pelham and C. D. Fisher. 21s.

Annals. (Text only.) Crown 8vo. 6s.

Books I-IV. 5s. Book I. Limp. 2s. Books XIII-XVI (abridged from Furneaux's 8vo edition). By H. Pitman. 4s. 6d.

De Germania. Vita Agricolae. 6s. 6d. each.

Dialogus de Oratoribus. Edited, with introduction and notes by W. Peterson. 8vo. 10s. 6d. net.

Terence, Adelphi. By A. Sloman. Second edition. 3s.

Andria. By C. E. Freeman and A. Sloman. Second edition. 3s.

Phormio. By A. Sloman. Second edition. 3s.

'Famulus.' By J. Sargeaunt and A. G. S. Raynor. 2s.

Tibullus and Propertius. Selections. By G. G. Ramsay. Third edition. 6s.

Velleius Paterculus. By Robinson Ellis. Crown 8vo. 6s.

Virgil. By T. L. Papillon and A. E. Haigh. Two volumes. Crown 8vo. Cloth, 6s. each; or stiff covers, 3s. 6d. each.

Text only (including the minor works emended by R. Ellis). Miniature Oxford edition. By the same editors. 32mo. On writing-paper, 3s. net; on Oxford India paper, roan, 4s. 6d. net.

Aeneid, Books I-III, IV-VI, VII-IX, X-XII. By the same editors. 2s. each part. Book IX, by A. E. Haigh, 1s. 6d.; in two parts, 2s.

Bucolics and Georgics. By the same editors. 2s. 6d.

Bucolics. 2s. 6d. **Georgics.** Books I, II, 2s. 6d. Books III, IV, 2s. 6d. **Aeneid,** Book I. Limp cloth, 1s. 6d. All by C. S. Jerram.

Literature of the Early Empire: selections edited by A. C. B. Brown. Crown 8vo, in two parts, each 2s. 6d.; together 4s. 6d.

Somnium Scipionis. Fcap. 8vo. Paper cover, 3d.; cloth, 4d. (Oxford Plain Texts.)

Pervigilium Veneris. Introd. by J. W. Mackail. Cloth 4d. (Oxford Plain Texts.

Latin Works of Reference

Lewis and Short's Latin Dictionaries. See p. 34.

The Latin Language, being an historical account of Latin Sounds, Stems, and Flexions. By W. M. Lindsay. 8vo. 21s.

Selected Fragments of Roman Poetry. Edited, with introduction and notes, by W. W. Merry. Second edition. Crown 8vo. 6s. 6d.

Fragments and Specimens of Early Latin. With introductions and notes. By J. Wordsworth. 8vo. 18s.

Selections from the less known Latin Poets. By North Pinder. 8vo. 4s. net.

Latin Historical Inscriptions, illustrating the history of the Early Empire. By G. McN. Rushforth. 8vo. 10s. net.

Scheller's Latin Dictionary. Revised and translated into English by J. E. Riddle. Folio. 21s. net.

Professor Nettleship's Books

Contributions to Latin Lexicography. 8vo. 21s.

Lectures and Essays. Second Series. Edited by F. Haverfield. With portrait and memoir. Crown 8vo. 7s. 6d. (The first series is out of print.)

The Roman Satura. 8vo. Sewed. 1s.

Professor Sellar's Books

Roman Poets of the Republic. Third edition. Crown 8vo. 10s.

Roman Poets of the Augustan Age. Crown 8vo. viz.: **Virgil.** Third edition. 9s., and **Horace and the Elegiac Poets,** with a memoir of the Author, by Andrew Lang. Second edition. 7s. 6d.
(A limited number of copies of the first edition of *Horace*, containing a portrait of the Author, can still be obtained in Demy 8vo, price 14s.)

Post-Augustan Poetry from Seneca to Juvenal. By H. E. Butler. 8vo. 8s. 6d. net.

The Principles of Sound and Inflexion, as illustrated in the Greek and Latin Languages. By J. E. King and C. Cookson. 8vo. 18s.

Comparative Philology. By T. L. Papillon. Ed. 3. Crown 8vo. 6s.

Fontes Prosae Numerosae collegit A. C. Clark. 8vo. 4s. 6d. net.

The Cursus in Mediaeval and Vulgar Latin. By the same Author. 8vo. 2s. net. The two bound together, 4s. 6d. net.

Professor Ellis's Lectures

8vo, each 1s. net. Published by Mr. Frowde.

Juvenal, The New Fragments.—Phaedrus, The Fables.—The Correspondence of Fronto and M. Aurelius.—Catullus in the Fourteenth Century.—A Bodleian MS of Copa, Moretum, and other Poems of the Appendix Vergiliana. (Cr. 8vo.) The Elegiae in Maecenatem.—The Annalist Licinianus, with an Appendix of Emendations of the Text.—Prof. Birt's Edition of the Vergilian Catalepton. The Tenth Declamation of (Pseudo) Quintilian

OXFORD CLASSICAL TEXTS

Crown 8vo. Prices in cloth (A), interleaved (B), on India paper (C)
Uncut copies in paper covers at 6d. less (1s. for those priced at 6s. or above in cloth)

Greek

	A	B	C
Aeschylus. A. Sidgwick	3s. 6d.	7s. 6d.	4s. 6d.
Antoninus. J. H. Leopold	3s.	5s. 6d.	4s.
Apollonius Rhodius. R. C. Seaton	3s.	5s. 6d.	4s.
Aristophanes. F. W. Hall, W. M. Geldart			8s. 6d.
I. Ach., Eq., Nub., Vesp., Pax, Aves	3s. 6d.	7s. 6d.	4s. 6d.
II. Lys., Thesm., Ran., Eccl., Plut. fr.	3s. 6d.	7s. 6d.	4s. 6d.
Aristotle. I. Bywater. De Arte Poetica	2s.	4s. 6d.	
Ethica. (Quarto writing-paper, 10s. 6d.)	4s.	8s.	
Bucolici Graeci. U. v. Wilamowitz-Moellendorff	3s.	7s.	4s.
Demosthenes. S. H. Butcher			12s. 6d.
I. Orationes I-XIX	4s. 6d.	8s. 6d.	
II. i. Orationes XX-XXVI	3s. 6d.	7s. 6d.	
Euripides. G. G. A. Murray			12s. 6d.
I. Cyc., Alc., Med., Heracl., Hip., Andr., Hec.	3s. 6d.	7s. 6d.	9s.
II. Suppl., Herc., Ion, Tro., El., I. T.	3s. 6d.	7s. 6d.	
III. Hel., Phoen., Or., Bacch., Iph. Aul., Rh.	3s. 6d.	7s. 6d.	4s. 6d.
Hellenica Oxyrhynchia cum Theopompi et Cratippi fragmentis. B. P. Grenfell, A. S. Hunt	4s. 6d.		
Herodotus. K. Hude. I (Books I-IV)	4s. 6d.	10s.	12s. 6d.
II (Books V-IX)	4s. 6d.	10s.	
Homer. Iliad. D. B. Monro, T. W. Allen. I-XII	3s.	5s. 6d.	7s. / 10s. 6d.
Books XIII-XXIV	3s.	5s. 6d.	
Odyssey. T. W. Allen. Books I-XII	3s.	5s. 6d.	6s. / 10s. 6d.
Books XIII-XXIV	3s.	5s. 6d.	
Hyperides. F. G. Kenyon	3s. 6d.		
Longinus. A. O. Prickard	2s. 6d.		
Plato. J. Burnet. (Also India Paper I-III, 20s. IV V, 18s.)			
I. Euth., Apol., Crit., Ph.; Crat., Tht., Soph., Polit.	6s.	12s.	7s.
II. Par., Phil., Symp., Phdr.; Alc. I, II, Hipp., Am.	6s.	12s.	7s.
III. Thg., Chrm., Lch., Lys.; Euthd., Prot., Gorg., Men.; Hp., Ma. et Min., Io, Mnx.	6s.	12s.	7s.
IV. Clit., Rep., Tim., Critias.	7s.	14s.	8s. 6d.
Republic separately (4to with margin, 10s. 6d.)	6s.	12s.	
Clit., Tim., Crit., paper covers, 2s.			
V. Part i. Minos, Leges I-VIII / Part ii. Leges IX-XII, Ep., Epp., Def., Spuria	8s.	16s.	10s. 6d.
Separately: First tetralogy; Apology and Meno: Fifth tetralogy: paper covers, each 2s.			
Theophrasti Characteres. H. Diels	3s. 6d.		
Thucydides. H. Stuart Jones. Books I-IV	3s. 6d.	7s. 6d.	8s. 6d.
V-VIII	3s. 6d.	7s. 6d.	
Xenophon. E. C. Marchant. I-III			12s. 6d.
I. Historia Graeca and III. Anabasis (each)	3s.	7s.	
II. Libri Socratici and IV. Institutio Cyri (each)	3s. 6d.	7s. 6d.	
The Oxford Greek Testament. The Revisers' Text, with app. crit. by A. Souter (Quarto writing-paper, 8s. 6d. net.	3s. net		4s. net.

Latin

	A	B	C
Asconius. A. C. Clark	3s. 6d.	6s.	
Caesar, Commentarii. R. L. A. Du Pontet			7s.
Bellum Gallicum	2s. 6d.	6s.	
Bellum Civile	3s.	7s.	
Catullus. R. Ellis	2s. 6d.	5s.	
With Tibullus and Propertius			8s. 6d.
Cicero, Epistulae. L. C. Purser			21s.
I. ad Fam.	6s.	12s.	
II. ad Att., Pars i (1–8), Pars ii (9–16) each	4s. 6d.	8s. 6d.	
III. ad Q. F., ad M. Brut., Fragm.	3s.	5s. 6d.	
Orationes.			
Rosc. Am., I. Pomp., Clu., Cat., Mur., Cael. A. C. Clark	3s.	7s.	18s. 6d.
Pro Milone, Caesarianae, Philippicae. A. C. Clark	3s.	7s.	
Verrinae. W. Peterson	4s.	8s.	
Quinct., Rosc. Com., Caec., Leg. Agr., Rab. Perduell., Flacc., Pis., Rab. Post. A. C. Clark	3s.	7s.	16s.
Post Reditum, De Domo, Har. Resp., Sest., Vat., Prov. Cons., Balb. W. Peterson	3s.	7s.	
Tull., Font., Sull., Arch., Planc., Scaur. A. C. Clark	2s. 6d.	5s.	
Rhetorica. A. S. Wilkins			7s. 6d.
I. De Oratore	3s.	7s.	
II. Brutus, etc.	3s. 6d.	7s. 6d.	
Horace. E. C. Wickham	3s.	5s. 6d.	4s. 6d.
Isidori Etymologiae. W. M. Lindsay	[In the press.]		
Lucretius. C. Bailey	3s.	5s. 6d.	4s.
Martial. W. M. Lindsay	6s.	12s.	7s. 6d.
Nepos. E. O. Winstedt	2s.	4s. 6d.	
Persius and Juvenal. S. G. Owen	3s.	5s. 6d.	4s.
Plautus. W. M. Lindsay. I. Amph.—Merc.	6s.	13s. 6d.	16s.
II. Miles—fragm.	6s.	13s. 6d.	
Propertius. J. S. Phillimore. (I. P. with Catullus)	3s.	5s. 6d.	
Statius.			10s. 6d.
Silvae. J. S. Phillimore	3s. 6d.	6s.	
Thebais and Achilleis. H. W. Garrod	6s.	12s.	
Tacitus.			15s.
Annales. C. D. Fisher	6s.	12s.	7s.
Historiae. C. D. Fisher	4s.	7s. 6d.	5s. 6d.
Opera Minora. H. Furneaux	2s.	4s. 6d.	
Terence. R. Y. Tyrrell	3s. 6d.	7s. 6d.	5s.
Tibullus. J. P. Postgate. (India Paper, see Catullus)	2s.	4s. 6d.	
Vergil. F. A. Hirtzel	3s. 6d.	8s. 6d.	4s. 6d.
Appendix Vergiliana. R. Ellis	4s.		

Annotated Greek Classics

For Oxford Classical Texts, see p. 40; for Oxford Translations, p. 21.

Extra fcap 8vo

Aeschylus. By Arthur Sidgwick. New editions with the text of the *Oxford Classical Texts.*

Agamemnon. Sixth edition revised. 3s. **Choephoroi.** New edition revised. 3s. **Eumenides.** Third edition. 3s. **Persae.** 3s. **Septem contra Thebas.** 3s.

Prometheus Vinctus. By A. O. Prickard. Fourth edition. 2s.

Aristophanes. By W. W. Merry.

Acharnians. Fifth edition. 3s. **Birds.** Fourth edition. 3s. 6d.
Clouds. Second edition. 3s. **Frogs.** Fifth edition. 3s.
Knights. Second edition. 3s. **Peace.** 3s. 6d.
Wasps. Second edition. 3s. 6d.

Cebes, Tabula. By C. S. Jerram. Stiff covers, 1s. 6d.; cloth, 2s. 6d.

Demosthenes. By Evelyn Abbott and P. E. Matheson.

Against Philip. Vol. I: Philippic I, Olynthiacs I–III. Fourth edition. 3s. Vol. II: De Pace, Philippic II, de Chersoneso, Philippic III. 4s. 6d. Philippics I–III (reprinted from above). 2s. 6d.

On the Crown. 3s. 6d.

Against Meidias. By J. R. King. Crown 8vo. 3s. 6d.

Euripides.

Alcestis. By C. S. Jerram. Fifth edition. 2s. 6d. **Bacchae.** By A. H. Cruickshank. 3s. 6d. **Cyclops.** By W. E. Long. 2s. 6d. **Hecuba.** By C. B. Heberden. 2s. 6d. **Helena.** By C. S. Jerram. Second edition. 3s. **Heracleidae.** By C. S. Jerram. 3s. **Ion.** By C. S. Jerram. 3s. **Iphigenia in Tauris.** By C. S. Jerram. New edition revised. 3s. **Medea.** By C. B. Heberden. Third edition. 2s.

Herodotus, Book IX. By Evelyn Abbott. 3s.

Selections. With a map. By W. W. Merry. 2s. 6d.

Homer. Iliad. By D. B. Monro. I–XII. With a brief Homeric Grammar. Fifth edition. 6s. Book I, with the Homeric Grammar, separately. Third edition. 1s. 6d. XIII–XXIV. Fourth edition. 6s.

Book III (for beginners), by M. T. Tatham. 1s. 6d. Book XXI. By Herbert Hailstone. 1s. 6d.

Homer. Odyssey. By W. W. Merry.

I–XII. Sixty-sixth thousand. 5s. Books I and II, separately, each 1s. 6d. Books VI and VII. 1s. 6d. Books VII–XII. 3s.

XIII–XXIV. Sixteenth thousand. 5s. Books XIII–XVIII. 3s. Books XIX–XXIV. 3s.

Lucian, Vera Historia. By C. S. Jerram. Second edition. 1s. 6d.

Dialogues prepared for Schools. By W. H. D. Rouse. Text 2s., Notes in Greek 2s.

Lysias, Epitaphios. By F. J. Snell. 2s.

Plato. By St. George Stock. **Euthyphro.** 2s. 6d. **Apology.** Ed. 3. 2s. 6d. **Crito.** 2s. **Meno.** Ed. 3. 2s. 6d. **Ion.** 2s. 6d.

Euthydemus. With revised text, introduction, notes, and indices. by E. H. Gifford. Crown 8vo. 3s. 6d.

Phaedo. With introd. and notes by John Burnet. Crown 8vo. 5s.

Menexenus. By J. A. Shawyer. Crown 8vo. 2s.

Selections. By J. Purves with preface by B. Jowett. 2nd ed. 5s.

Plutarch, Lives of the Gracchi. By G. E. Underhill. Crown 8vo. 4s. 6d.

Coriolanus (for Junior Students). With introduction and notes. 2s.

Sophocles. By Lewis Campbell and Evelyn Abbott. New and revised edition. Two volumes: Vol. I text 4s. 6d.; Vol. II notes 6s.

Or singly 2s. each (text and notes), Ajax, Antigone, Electra, Oedipus Coloneus, Oedipus Tyrannus, Philoctetes, Trachiniae.

Scenes from Sophocles, edited by C. E. Laurence. With illustrations. 1s. 6d. each. (1) **Ajax.** (2) **Antigone.**

Select Fragments of the Greek Comic Poets. By A. W. Pickard-Cambridge. Crown 8vo. 5s.

Golden Treasury of Ancient Greek Poetry. By Sir R. S. Wright. Second edition. Revised by E. Abbott. Extra fcap 8vo. 10s. 6d.

Golden Treasury of Greek Prose. By Sir R. S. Wright and J. E. L. Shadwell. Extra fcap 8vo. 4s. 6d.

Theocritus. By H. Kynaston. Fifth edition. 4s. 6d.

Thucydides. Book III. By H. F. Fox. Crown 8vo. 3s. 6d. **Book IV.** By T. R. Mills. With an introductory essay by H. S. Jones. Crown 8vo. 3s. 6d. Notes only, 2s. 6d.

Xenophon. (See also p. 34.)

Anabasis. Each of the first four Books is now issued in uniform cloth binding at 1s. 6d. Each volume contains introduction, text, notes, and a full vocabulary to the Anabasis. Book I. By J. Marshall. Book II. By C. S. Jerram. Books III and IV. By J. Marshall. Books III, IV, 3s. *Vocabulary to the Anabasis*, by J. Marshall. 1s.

Cyropaedia, Book I. 2s. Books IV and V. 2s. 6d. By C. Bigg.

Hellenica, Books I, II. By G. E. Underhill. 3s.

Memorabilia. By J. Marshall. 4s. 6d.

Editions etc of Greek Authors mostly with English notes

Appian, Book I. Edited with map and appendix on Pompey's passage of the Alps, by J. L. Strachan-Davidson. Crown 8vo. 3s. 6d.

Aristophanes, A Concordance to. By H. Dunbar. 4to. £1 1s. net.

Aristotle.

The Poetics. A revised Greek text, with critical introduction, English translation and commentary, by I. Bywater. 8vo. 16s. net.

De Arte Poetica Liber recognovit I. Bywater. See p. 40.

Ethica Nicomachea recognovit I. Bywater. See p. 40.

Contributions to the Textual Criticism of Aristotle's Nicomachean Ethics. By I. Bywater. Stiff cover. 2s. 6d.

Notes on the Nicomachean Ethics. By J. A. Stewart. 2 vols. Post 8vo. £1 12s.

The English Manuscripts of the Nicomachean Ethics. By J. A. Stewart. Crown 4to. 3s. 6d. net.

Selecta ex Organo Capitula: in usum Scholarum Academicarum. Crown 8vo, stiff covers. 3s. 6d.

The Politics, with introduction, notes, etc, by W. L. Newman. 4 vols. Medium 8vo. 14s. net per volume.

The Politics, translated into English, with introduction, notes, and indices, by B. Jowett. Medium 8vo. Vol. I, 10s. net; Vol. II, 8s. 6d. net.

Aristotelian Studies. On the Structure of the Seventh Book of the Nicomachean Ethics. By J. Cook Wilson. 8vo. 5s.

On the History of the Aristotelian Writings. By R. Shute. 8vo. 7s. 6d.

Physics, Book VII. With introduction by R. Shute. 2s. net.

The Works of Aristotle. Translated into English under the Editorship of J. A. Smith and W. D. Ross. 8vo.

Parva Naturalia. By J. I. Beare and G. R. T. Ross. 3s. 6d. net.

De Lineis Insecabilibus. By H. H. Joachim. 2s. 6d. net.

Metaphysica. (Vol. VIII.) By W. D. Ross. 7s. 6d. net.

De Mirabilibus Auscultationibus. By L. D. Dowdall. 2s. net.

Historia Animalium. (Vol. IV.) By D'Arcy W. Thompson. 10s. 6d. net.

De Generatione Animalium. By A. Platt. 7s. 6d. net.

De Partibus Animalium. By W. Ogle. 5s. net.

Aristoxenus. Edited, with introduction, music, translation and notes, by H. S. Macran. Crown 8vo. 10s. 6d. net.

Demosthenes and Aeschines on the Crown. With introductory essays and notes, by G. A. Simcox and W. H. Simcox. 8vo. 12s.

Heracliti Ephesii Reliquiae. Edited by I. Bywater, with Diogenes Laertius' Life of Heraclitus, etc. 8vo. 6s.

Herodas. Edited, with full introduction and notes, by J. Arbuthnot Nairn. With facsimiles of the fragments and other illustrations. 8vo. 12s. 6d. net.

Herodotus, Books V and VI. Terpsichore and Erato. Edited, with notes and appendices, by E. Abbott. With two maps. Post 8vo. 6s.

Homer, A Concordance to the Odyssey and Hymns; and to the Parallel Passages in the Iliad, Odyssey, and Hymns. By H. Dunbar. 4to. £1 1s. net.

Odyssey. Books I-XII. Edited, with English notes, appendices, etc, by W. W. Merry and J. Riddell. Second edition. 8vo. 16s.

Books XIII-XXIV. Edited, with English notes, appendices, and illustrations, by D. B. Monro. 8vo. 16s.

Hymni Homerici codicibus denuo collatis recensuit A. Goodwin. Small folio. With four plates. £1 1s. net.

Scholia Graeca in Iliadem. Edited by W. Dindorf, after a new collation of the Venetian MSS by D. B. Monro. 4 vols. 8vo. £2 10s. net. See also p. 47.

'The Oxford Homer': the text edited by D. B. Monro and T. W. Allen. Crown 8vo, on India paper. 10s. 6d. net.

Homerica. Emendations and Elucidations of the Odyssey. By T. L. Agar. 8vo. 14s. net.

Index Andocideus, Lycurgeus, Dinarcheus, confectus ab L. L. Forman. 8vo. 7s. 6d. net.

Menander's Γεωργός, the Geneva Fragment, with text, translation, and notes, by B. P. Grenfell and A. S. Hunt. 8vo, stiff covers. 1s. 6d.

Νόμος Ῥοδίων Ναυτικός. The Rhodian Sea-Law. Edited, with introduction, translation, and commentary, by W. Ashburner. 8vo. 18s. net.

Plato, Philebus. Edited by E. Poste. 8vo. 7s. 6d.

Republic. Edited, with notes and essays, by B. Jowett and L. Campbell. In three volumes. Medium 8vo, cloth. £2 2s.

Sophistes and Politicus. Edited by L. Campbell. 8vo. 10s. 6d. net.

Theaetetus. Edited by L. Campbell. 2nd ed. 8vo. 10s. 6d. net.

The Dialogues, translated into English, with analyses and introductions, by B. Jowett. Third edition. Five volumes, medium 8vo. £4 4s. In half-morocco, £5. *The Subject-Index to the second edition of the Dialogues*, by E. Abbott, separately. 8vo, cloth. 2s. 6d.

The Republic, translated into English, by B. Jowett. Third edition. Medium 8vo. 12s. 6d. Half-roan, 14s.

Selections from Jowett's translation, with introductions by M. J. Knight. Two volumes. Crown 8vo. 12s.

Polybius, Selections. Edited by J. L. Strachan-Davidson. With maps. Medium 8vo, buckram. 21s.

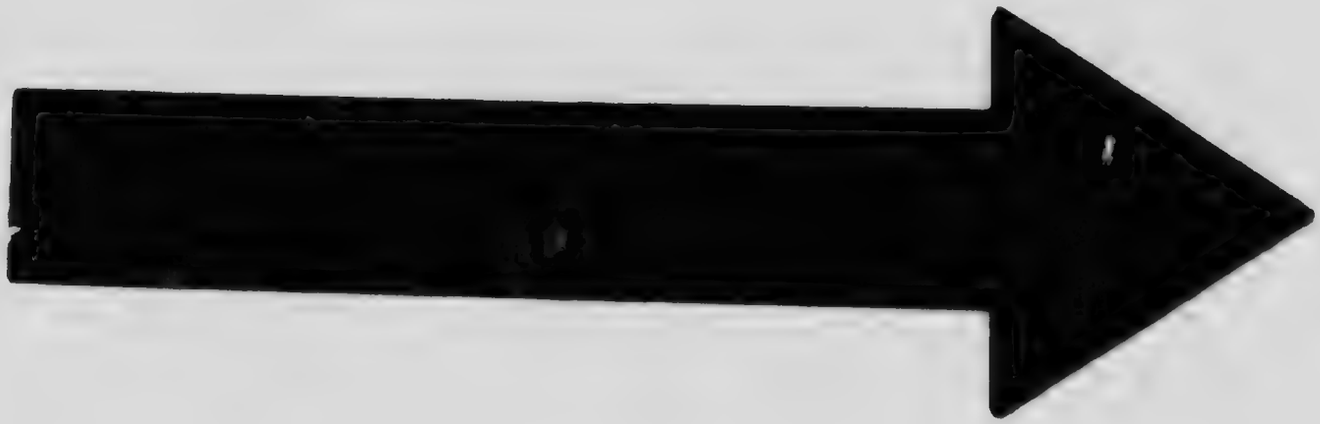

MICROCOPY RESOLUTION TEST CHART

(ANSI and ISO TEST CHART No 2)

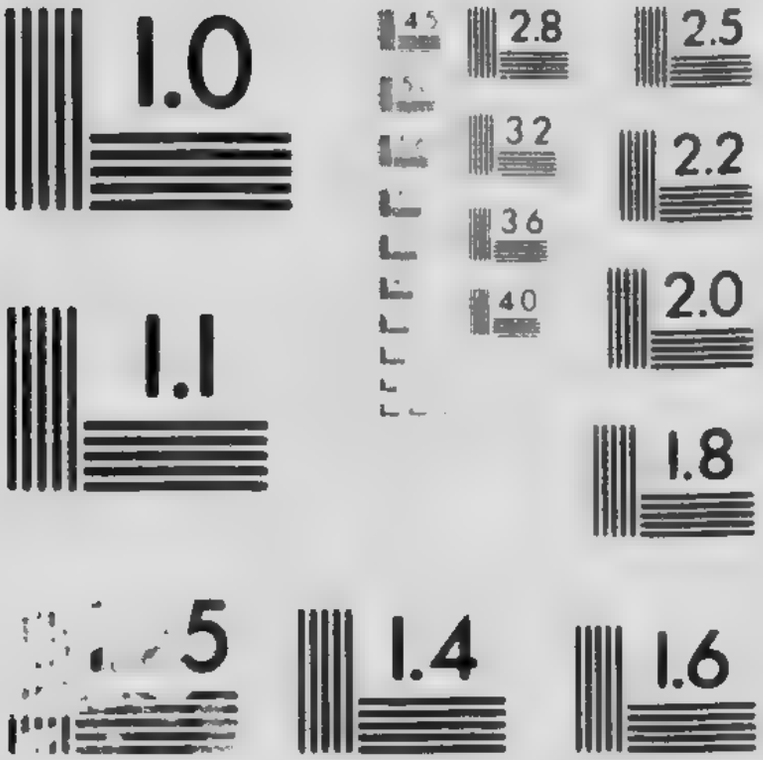

APPLIED IMAGE Inc

Sophocles, The Plays and Fragments. Edited by L. Campbell.
Vol. I: Oedipus Tyrannus. Oedipus Coloneus. Antigone. 8vo. 16s.
Vol. II: Ajax. Electra. Trachiniae. Philoctetes. Fragments. 8vo. 16s.

Strabo, Selections. With an introduction on Strabo's Life and Works. By H. F. Tozer. With maps and plans. Post 8vo, cloth. 12s.

Thucydides. Translated into English by B. Jowett. Second edition, revised. 2 vols. 8vo. 15s.
Vol. I: Essay on Inscriptions, and Books I–III.
Vol. II: Books IV–VIII, and Historical Index.

Xenophon, Hellenica. Edited, with introduction and appendices, by G. E. Underhill. Crown 8vo. 7s. 6d. Also with the Oxford Text by E. C. Marchant, one volume. 7s. 6d. net.

Older Clarendon Press Editions of Greek Authors

The Greek texts in fine and generally large type; the Scholia (and some of the texts) have not appeared in any later editions. The annotations are in Latin.

Aeschinem et Isocratem, Scholia Graeca in, edidit G. Dindorfius. 8vo. 4s.

Aeschylus ex rec. G. Dindorfii. Tragoediae et Fragmenta. Second edition. 8vo. 5s. 6d. net. Annotationes. Partes II. 8vo. 10s. 6d. net.
Quae supersunt in codice Laurentiano typis descripta edidit R. Merkel. Small folio. £1 1s. net.

Apsinis et Longini Rhetorica recensuit Joh. Bakius. 8vo. 3s.

Aristophanes ex rec. G. Dindorfii. Comoediae et Fragmenta. Tomi II. 8vo. 10s. 6d. net. Annotationes. Partes II. 8vo. 10s. 6d. net. Scholia Graeca. Partes III. 8vo. £1 1s. net. J. Caravellae Index. 8vo. 3s.

Aristoteles ex recensione Immanuelis Bekkeri. Accedunt Indices Sylburgiani. Tomi I–XI. 8vo.
The nine volumes in print (I (Organon) and IX (Ethica) are out of print) may be had separately, price 5s. 6d. each.

Choerobosci Dictata in Theodosii Canones, necnon Epimerismi in Psalmos edidit Thomas Gaisford. Tomi III. 8vo. 15s. net.

Demosthenes ex recensione G. Dindorfii. Tomi IX. 8vo. £2 6s.
Separately: Textus, £1 1s. Annotationes, 15s. Scholia, 10s.

Etymologicon Magnum. Edited by T. Gaisford. Folio. (Out of print.)

Euripides ex rec. G. Dindorfii. Tragoediae et Fragmenta. Tomi II. 8vo. 10s. Annotationes. Partes II. 8vo. 10s. Scholia Graeca. Tomi IV. 8vo. £1 16s. Alcestis. 8vo. 2s. 6d.

Harpocrationis Lexicon ex recensione G. Dindorfii. Tomi II. 8vo. 21s. net.

Hephaestionis Enchiridion, Terentianus Maurus, Proclus, etc. edidit T. Gaisford. Tomi II. 12s. 6d. net.

Homerus

Ilias, cum brevi annotatione C. G. Heynii. Accedunt Scholia minora. Tomi II. 8vo. 15s.

Ilias. Ex rec. G. Dindorfii. 8vo. 5s. 6d.

Scholia Graeca in Iliadem. See p. 45.

Scholia Graeca in Iliadem Townleyana recensuit Ernestus Maass. 2 vols. 8vo. £1 16s. net.

Odyssea. Ex rec. G. Dindorfii. 8vo. 5s. 6d.

Scholia Graeca in Odysseam ed. G. Dindorfius. Tomi II. 8vo. 18s. net.

Seberi Index in Homerum. 8vo. 6s. 6d.

Oratores Attici ex recensione Bekkeri: Vol. III. Isaeus, Æschines, Lycurgus, etc. 8vo. 7s. 6d. net. Vols. I and II are out of print.

Paroemiographi Graeci edidit T. Gaisford. Out of print.

Index Graecitatis Platonicae confecit T. Mitchell. [illegible] vols. 8vo. 5s.

Plotinus edidit F. Creuzer. Tomi III. 4to. 42s. net.

Plutarchi Moralia edidit D. Wyttenbach. Accedit Index Graecitatis, Tomi VIII. Partes XV. 8vo, cloth. £3 10s. net.

Sophoclis Tragoediae et Fragmenta. Ex recensione et cum commentariis G. Dindorfii. Third edition. 2 vols. Fcap 8vo. £1 1s.

Each Play separately, limp, 1s.; text only, 6d.; text on writing-paper, 8s.

Tragoediae et Fragmenta cum annotationibus G. Dindorfii. Tomi II. 8vo. 10s.

The text, Vol. I, 5s. 6d. The notes, Vol. II, 4s. 6d.

Stobaei Florilegium ad MSS fidem emendavit et supplevit T. Gaisford. Tomi IV. 8vo. £3 3s. net.

Eclogarum Physicarum et Ethicarum libri duo: accedit Hieroclis Commentarius in aurea carmina Pythagoreorum. Recensuit T. Gaisford. Tomi II. 8vo. 12s. 6d. net.

Suidae Lexicon. Edited by T. Gaisford. Three vols. Folio. Large paper copies, £6 6s. net. (A few copies remain.)

Xenophon. Ex rec. et cum annotatt. L. Dindorfii.

Historia Graeca. Second edition. 8vo. 10s. 6d.

Expeditio Cyri. Second edition. 8vo. 10s. 6d.

Institutio Cyri. 8vo. 10s. 6d.

Memorabilia Socratis. 8vo. 7s. 6d.

Opuscula Politica Equestria et Venatica cum Arriani Libello de Venatione. 8vo. 10s. 6d.

Greek Literature

The Attic Theatre. By A. E. Haigh. Third edition, revised and in part rewritten by A. W. Pickard-Cambridge. Illustrated. 8vo. 10s. 6d. net. A few copies of the second edition can still be obtained.

Greek Tragic Drama. By A. E. Haigh. Illustrated. 8vo. 10s. 6d. net.

Ancient Classical Drama. By R. G. Moulton. Ed. 2. Cr. 8vo. 8s. 6d.

The Rise of the Greek Epic. By Gilbert Murray. Second edition (1911) revised and enlarged. 8vo. 7s. 6d. net.

Interpretation of Greek Literature. By G. Murray. 8vo. 1s. net.

The Greek Commonwealth. Politics and Economics in Fifth-Century Athens. By A. E. Zimmern. 8vo. 8s. 6d. net.

Greek Historical Writing and Apollo. Two Lectures by U. von Wilamowitz-Moellendorff. Translation by Gilbert Murray. 8vo. 2s. net.

The Erasmian Pronunciation of Greek. A Lecture by I. Bywater. 8vo. 1s. net (published by Mr. Frowde).

The Value of Byzantine and Modern Greek. A Lecture by S. Menardos. 8vo. 1s. net.

Ionia and the East. By D. G. Hogarth. 8vo. With a map. 3s. 6d. net.

Romances of Chivalry on Greek Soil: The Romanes Lecture, 1911. By J. B. Bury. 2s. net.

Coins and Inscriptions

Historia Numorum. A Manual of Greek Numismatics. By Barclay V. Head. New and enlarged edition (1911). Royal 8vo, cloth, £2 2s. net; with morocco back, £2 6s. net.

A Manual of Greek Historical Inscriptions. By E. L. Hicks. New edition, revised by G. F. Hill. 8vo. 10s. 6d. net.

The Inscriptions of Cos. By W. R. Paton & E. L. Hicks. Ry. 8vo. £1 8s.

A Grammar of the Homeric Dialect. By D. B. Monro. 8vo. Ed. 2, 14s.

The Sounds and Inflections of Greek Dialects (Ionic). By H. W. Smyth. 8vo. £1 4s.

A Glossary of Greek Birds. By D'Arcy W. Thompson, C.B. 8vo. 10s. n.

Practical Introduction to Greek Accentuation. By H. W. Chandler. 8vo. 2nd ed. 10s. 6d. Also an abridgement. Ext. fcap 8vo. 2s. 6d.

Palaeography: Papyri

Catalogus Codicum Graecorum Sinaiticorum. Scripsit V. Gardthausen. With facsimiles. 8vo, linen. £1 5s. net.

On abbreviations in Greek MSS. By T. W. Allen. Royal 8vo. 5s.

An Alexandrian erotic fragment and other Greek papyri, chiefly Ptolemaic. Edited by B. P. Grenfell. Small 4to. 8s. 6d. net.

New classical fragments and other papyri. Edited by B. P. Grenfell and A. S. Hunt. 12s. 6d. net.

Revenue laws of Ptolemy Philadelphus. Edited by B. P. Grenfell and J. P. Mahaffy. £1 11s. 6d. net.

Palaeography of Greek papyri, by F. G. Kenyon. 8vo. 10s. 6d.